

Art.Nr.
5906135901
AusgabeNr.
5906135901_0506
Rev.Nr.
13/11/2025



Made in P.R.C.



HC26

DE	Kompressor Originalbetriebsanleitung	6
GB	Compressor Translation of original instruction manual	19
BG	Компресор Превод на оригиналното ръководство за експлоатация	30
GR	Συμπιεστής Μετάφραση του πρωτοτύπου των οδηγιών χρήσης	42
RO	Compressor Traducere din manualul de exploatare original	54
RS	Kompressor Prevod originalnog uputstva za upotrebu	65
TR	Kompresör Orijinal kullanım talimatı çevirisi	76

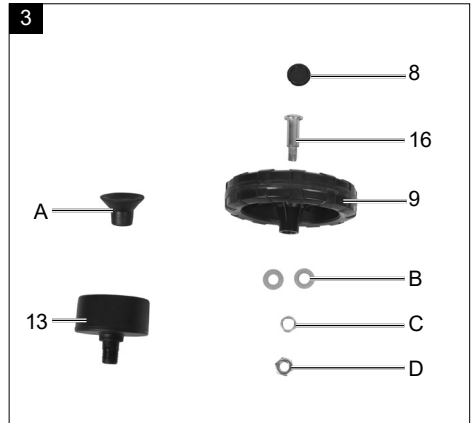
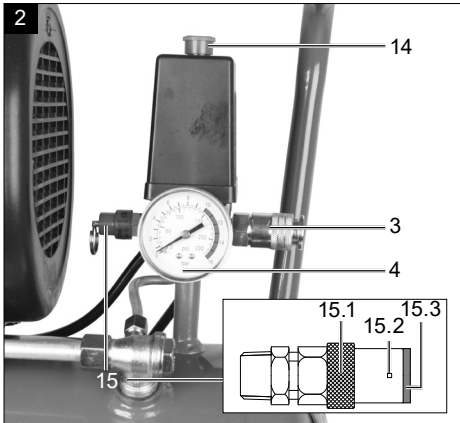
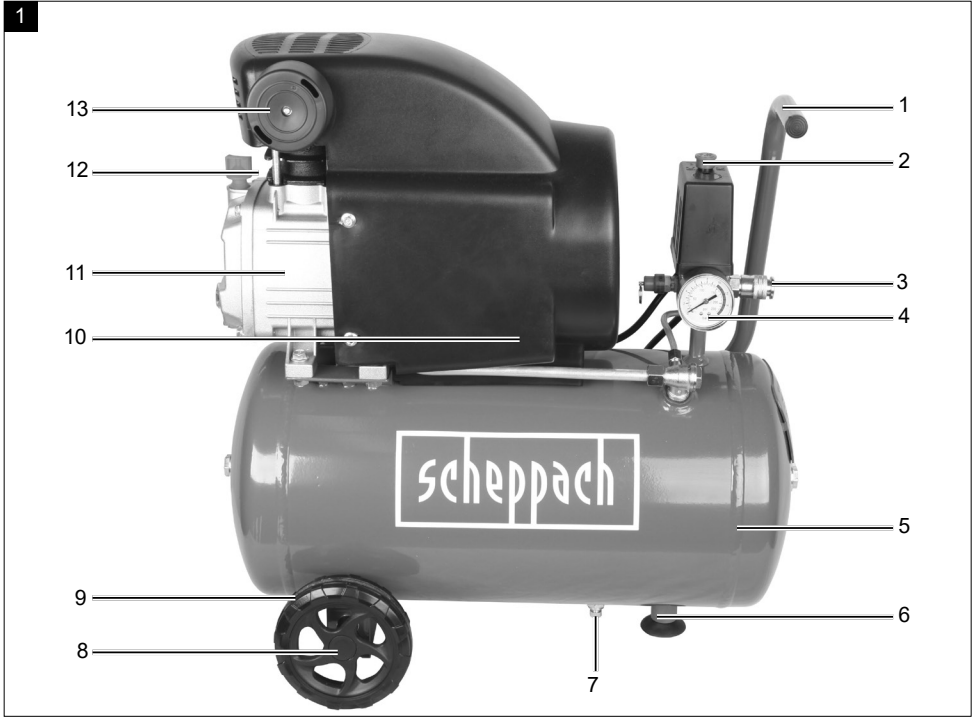

10

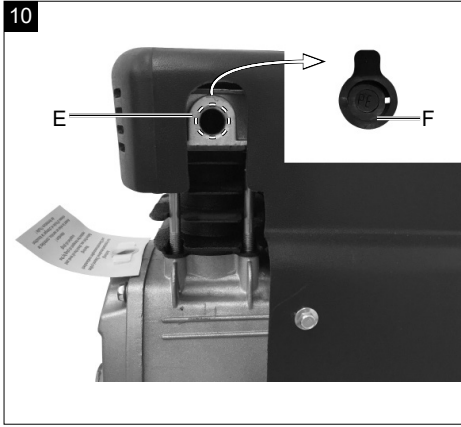

11

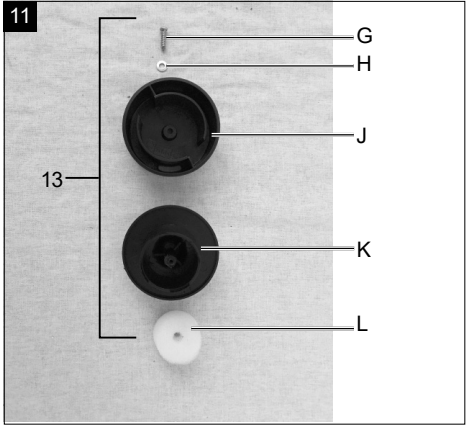

12



Erklärung der Symbole auf dem Gerät

	<p>Vor Inbetriebnahme Bedienungsanleitung und Sicherheitshinweise lesen und beachten!</p>
	<p>Tragen Sie einen Atemschutz!</p>
	<p>Tragen Sie einen Gehörschutz. Die Einwirkung von Lärm kann Gehörverlust bewirken.</p>
	<p>Warnung vor heißen Oberflächen.</p>
	<p>Warnung vor elektrischer Spannung</p>
	<p>Warnung! Das Gerät ist mit einer automatisierten Anlaufsteuerung ausgestattet. Halten Sie Dritte vom Arbeitsbereich des Gerätes fern!</p>
	<p>Achtung! Vor Erstinbetriebnahme Ölstand überprüfen und Ölverschlusstopfen austauschen!</p>
	<p>Setzen Sie die Maschine nicht dem Regen aus. Das Gerät darf nur unter trockenen Umgebungsbedingungen stationiert, gelagert und betrieben werden.</p>
	<p>Angabe des Schalleistungspegels in dB</p>
	<p>Das Produkt entspricht den geltenden europäischen Richtlinien.</p>
	<p>Das Produkt entspricht den geltenden serbischen Richtlinien.</p>

Inhaltsverzeichnis:	Seite:
1. Einleitung	8
2. Gerätebeschreibung	8
3. Lieferumfang	8
4. Bestimmungsgemäße Verwendung	9
5. Sicherheitshinweise	9
6. Technische Daten	12
7. Vor Inbetriebnahme	12
8. Aufbau und Bedienung	12
9. Elektrischer Anschluss	13
10. Reinigung, Wartung und Lagerung	14
11. Entsorgung und Wiederverwertung	15
12. Störungsabhilfe	16
13. Konformitätserklärung	90

1. Einleitung

Hersteller:

Scheppach GmbH
Günzburger Straße 69
D-89335 Ichenhausen

Verehrter Kunde,

Wir wünschen Ihnen viel Freude und Erfolg beim Arbeiten mit Ihrem neuen Gerät.

Hinweis:

Der Hersteller dieses Gerätes haftet nach dem geltenden Produkthaftungsgesetz nicht für Schäden, die an diesem Gerät oder durch dieses Gerät entstehen bei:

- unsachgemäßer Behandlung,
- Nichtbeachtung der Bedienungsanleitung,
- Reparaturen durch Dritte, nicht autorisierte Fachkräfte,
- Einbau und Austausch von nicht originalen Ersatzteilen,
- nicht bestimmungsgemäßer Verwendung,
- Ausfällen der elektrischen Anlage bei Nichtbeachtung der elektrischen Vorschriften und VDE-Bestimmungen 0100, DIN 57113 / VDE0113.

Beachten Sie:

Lesen Sie vor der Montage und vor Inbetriebnahme den gesamten Text der Bedienungsanleitung durch.

Diese Bedienungsanleitung soll es Ihnen erleichtern, Ihr Elektrowerkzeug kennenzulernen und dessen bestimmungsgemäßen Einsatzmöglichkeiten zu nutzen. Die Bedienungsanleitung enthält wichtige Hinweise, wie Sie mit dem Elektrowerkzeug sicher, fachgerecht und wirtschaftlich arbeiten, und wie Sie Gefahren vermeiden, Reparaturkosten sparen, Ausfallzeiten verringern und die Zuverlässigkeit und Lebensdauer des Elektrowerkzeugs erhöhen.

Zusätzlich zu den Sicherheitsbestimmungen dieser Bedienungsanleitung müssen Sie unbedingt die für den Betrieb des Elektrowerkzeugs geltenden Vorschriften Ihres Landes beachten.

Bewahren Sie die Bedienungsanleitung, in einer Plastikhülle geschützt vor Schmutz und Feuchtigkeit, bei dem Elektrowerkzeug auf. Sie muss von jeder Bedienungsperson vor Aufnahme der Arbeit gelesen und sorgfältig beachtet werden. An dem Elektrowerkzeug dürfen nur Personen arbeiten, die im Gebrauch des Elektrowerkzeugs unterwiesen und über die damit verbundenen Gefahren unterrichtet sind.

Das geforderte Mindestalter ist einzuhalten.

Neben den in dieser Bedienungsanleitung enthaltenen Sicherheitshinweisen und den besonderen Vorschriften Ihres Landes sind die für den Betrieb von baugleichen Geräten allgemein anerkannten technischen Regeln zu beachten.

Wir übernehmen keine Haftung für Unfälle oder Schäden, die durch Nichtbeachten dieser Anleitung und den Sicherheitshinweisen entstehen.

2. Gerätebeschreibung

1. Transportgriff
2. Druckschalter
3. Schnellkupplung (geregelt Druckluft)
4. Manometer (Kesseldruck kann abgelesen werden)
5. Druckbehälter
6. Standfuß
7. Ablassschraube für Kondenswasser
8. Schutzkappe
9. Rad
10. Gehäuseabdeckung
11. Motor
12. Ölverschlußstopfen
13. Luftfilter
14. Ein-/ Ausschalter
15. Sicherheitsventil
16. Radnabschraube
17. Ölschauglas
18. Ölablassschraube

- A. Standfuß
- B. Beilagscheibe
- C. Sicherungsring
- D. Befestigungsmutter
- E. Anschlusspunkt Luftfilter
- F. Sicherungsstopfen
- G. Schraube
- H. Beilagscheibe
- J. Abdeckung Luftfilter
- K. Einsatz Luftfilter
- L. Filterelement

3. Lieferumfang

⚠ ACHTUNG!

Gerät und Verpackungsmaterialien sind kein Kinderspielzeug! Kinder dürfen nicht mit Kunststoffbeuteln, Folien und Kleinteilen spielen! Es besteht Verschluckungs- und Erstickungsgefahr!

- Kompressor

- Bedienungsanleitung
 - 2 Räder
 - Luftfilter
 - Standfuß
 - Montagematerial (siehe Abb. 3)
 - Ölfflasche
- Öffnen Sie die Verpackung und nehmen Sie das Gerät vorsichtig heraus.
 - Entfernen Sie das Verpackungsmaterial sowie Verpackungsmaterial und Transportsicherungen (falls vorhanden).
 - Überprüfen Sie, ob der Lieferumfang vollständig ist.
 - Kontrollieren Sie das Gerät und die Zubehörteile auf Transportschäden.
 - Bewahren Sie die Verpackung nach Möglichkeit bis zum Ablauf der Garantiezeit auf.

4. Bestimmungsgemäße Verwendung

Der Kompressor dient zum Erzeugen von Druckluft für druckluftbetriebene Werkzeuge, welche mit einer Luftmenge bis ca. 110 /min. betrieben werden können (z.B. Reifenfüller, Ausblaspistole und Lackierpistole). Aufgrund der begrenzten Luftfördermenge ist es nicht möglich, Werkzeuge zu betreiben, welche einen sehr hohen Luftverbrauch aufweisen (z.B. Schwingschleifer, Stabschleifer und Schlagschrauber).

Der Kompressor darf nur in trockenen und gut belüfteten Innenräumen betrieben werden.

Die Maschine darf nur nach ihrer Bestimmung verwendet werden. Jede weitere darüber hinausgehende Verwendung ist nicht bestimmungsgemäß. Für daraus hervorgerufene Schäden oder Verletzungen aller Art haftet der Benutzer/Bediener und nicht der Hersteller.

Bitte beachten Sie, dass unsere Geräte bestimmungsgemäß nicht für den gewerblichen, handwerklichen oder industriellen Einsatz konstruiert wurden. Wir übernehmen keine Gewährleistung, wenn das Gerät in Gewerbe-, Handwerks- oder Industriebetrieben sowie bei gleichzusetzenden Tätigkeiten eingesetzt wird.

5. Sicherheitshinweise

⚠ Achtung! Beim Gebrauch von Elektrowerkzeugen sind zum Schutz gegen elektrischen Schlag, Verletzungs- und Brandgefahr folgende grundsätzliche Sicherheitsmaßnahmen zu beachten.

Lesen Sie alle diese Hinweise, bevor Sie dieses Elektrowerkzeug benutzen, und bewahren Sie die Sicherheitshinweise gut auf.

Sicheres Arbeiten

- 1 Halten Sie Ihren Arbeitsbereich in Ordnung
 - Unordnung im Arbeitsbereich kann Unfälle zur Folge haben.
- 2 Berücksichtigen Sie Umgebungseinflüsse
 - Setzen Sie Elektrowerkzeuge nicht dem Regen aus.
 - Benutzen Sie Elektrowerkzeuge nicht in feuchter oder nasser Umgebung. Gefahr durch Stromschlag!
 - Sorgen Sie für gute Beleuchtung des Arbeitsbereichs.
 - Benutzen Sie Elektrowerkzeuge nicht, wo Brand- oder Explosionsgefahr besteht.
- 3 Schützen Sie sich vor elektrischem Schlag
 - Vermeiden Sie Körperberührung mit geerdeten Teilen (z. B. Rohren, Radiatoren, Elektroherden, Kühlgeräten).
- 4 Halten Sie Kinder fern!
 - Lassen Sie andere Personen nicht das Werkzeug und das Kabel berühren, halten Sie sie von Ihrem Arbeitsbereich fern.
- 5 Bewahren Sie unbenutzte Elektrowerkzeuge sicher auf
 - Unbenutzte Elektrowerkzeuge sollten an einem trockenen, hochgelegenen oder abgeschlossenen Ort, außerhalb der Reichweite von Kindern, abgelegt werden.
- 6 Überlasten Sie Ihr Elektrowerkzeug nicht
 - Sie arbeiten besser und sicherer im angegebenen Leistungsbereich.
- 7 Tragen Sie geeignete Kleidung
 - Tragen Sie keine weite Kleidung oder Schmuck, sie könnten von beweglichen Teilen erfasst werden.
 - Bei Arbeiten im Freien sind Gummihandschuhe und rutschfestes Schuhwerk empfehlenswert.
 - Tragen Sie bei langen Haaren ein Haarnetz.
- 8 Verwenden Sie das Kabel nicht für Zwecke, für die es nicht bestimmt ist
 - Benutzen Sie das Kabel nicht, um den Stecker aus der Steckdose zu ziehen. Schützen Sie das Kabel vor Hitze, Öl und scharfen Kanten.
- 9 Pflegen Sie Ihre Werkzeuge mit Sorgfalt
 - Halten Sie Ihren Kompressor sauber, um gut und sicher zu arbeiten.
 - Befolgen Sie die Wartungsvorschriften.

- Kontrollieren Sie regelmäßig die Anschlussleitung des Elektrowerkzeugs und lassen Sie diese bei Beschädigung von einem anerkannten Fachmann erneuern.
 - Kontrollieren Sie Verlängerungsleitungen regelmäßig und ersetzen Sie diese, wenn sie beschädigt sind.
- 10 Ziehen Sie den Stecker aus der Steckdose
- Bei Nichtgebrauch des Elektrowerkzeugs, vor der Wartung und beim Wechsel von Werkzeugen.
- 11 Vermeiden Sie unbeabsichtigten Anlauf
- Vergewissern Sie sich, dass der Schalter beim Einstecken des Steckers in die Steckdose ausgeschaltet ist.
- 12 Benutzen Sie Verlängerungskabel für den Außenbereich
- Verwenden Sie im Freien nur dafür zugelassene und entsprechend gekennzeichnete Verlängerungskabel.
 - Verwenden Sie die Kabeltrommel nur im abgerollten Zustand.
- 13 Seien Sie stets aufmerksam
- Achten Sie darauf, was Sie tun. Gehen Sie mit Vernunft an die Arbeit. Benutzen Sie das Elektrowerkzeug nicht, wenn Sie unkonzentriert sind.
- 14 Überprüfen Sie das Elektrowerkzeug auf eventuelle Beschädigungen
- Vor weiterem Gebrauch des Elektrowerkzeugs müssen Schutzvorrichtungen oder leicht beschädigte Teile sorgfältig auf ihre einwandfreie und bestimmungsgemäße Funktion untersucht werden.
 - Überprüfen Sie, ob die beweglichen Teile einwandfrei funktionieren und nicht klemmen oder ob Teile beschädigt sind. Sämtliche Teile müssen richtig montiert sein und alle Bedingungen erfüllen, um den einwandfreien Betrieb des Elektrowerkzeugs zu gewährleisten.
 - Beschädigte Schutzvorrichtungen und Teile müssen bestimmungsgemäß durch eine anerkannte Fachwerkstatt repariert oder ausgewechselt werden, soweit nichts anderes in der Bedienungsanleitung angegeben ist.
 - Beschädigte Schalter müssen bei einer Kundendienstwerkstatt ersetzt werden.
 - Benutzen Sie keine fehlerhaften oder beschädigten Anschlussleitungen.
 - Benutzen Sie keine Elektrowerkzeuge, bei denen sich der Schalter nicht ein- und ausschalten lässt.
- 15 Lassen Sie Ihr Elektrowerkzeug durch eine Elektrofachkraft reparieren
- Dieses Elektrowerkzeug entspricht den einschlägigen Sicherheitsbestimmungen. Reparaturen dürfen nur von einer Elektrofachkraft ausgeführt werden, indem Originalersatzteile verwendet werden; anderenfalls können Unfälle für den Benutzer entstehen.
- 16 Achtung!
- Zu Ihrer eigenen Sicherheit, benutzen Sie nur Zubehör und Zusatzgeräte, die in der Bedienungsanleitung angegeben oder vom Hersteller empfohlen oder angegeben werden. Der Gebrauch anderer als der in der Bedienungsanleitung oder im Katalog empfohlenen Einsatzwerkzeuge oder Zubehörteile kann eine persönliche Verletzungsgefahr für Sie bedeuten.
- 17 Geräusch
- Bei Verwendung des Kompressors Gehörschutz tragen.
- 18 Austausch der Anschlussleitung
- Wenn die Anschlussleitung beschädigt wird, muss sie vom Hersteller oder einer Elektrofachkraft ersetzt werden, um Gefährdungen zu vermeiden. Gefahr durch Stromschläge.
- 19 Befüllung von Reifen
- Kontrollieren Sie den Reifendruck unmittelbar nach der Befüllung durch ein geeignetes Manometer, z. B. an einer Tankstelle.
- 20 Straßenfahrbare Kompressoren im Baustellenbetrieb
- Achten Sie darauf, dass alle Schläuche und Armaturen für den höchst zulässigen Arbeitsdruck des Kompressors geeignet sind.
- 21 Aufstellort
- Stellen Sie den Kompressor nur auf einer ebenen Fläche auf.
22. Es ist empfohlen, dass Zuführschläuche bei Drücken über 7 bar mit einem Sicherheitskabel, z. B. einem Drahtseil ausgestattet werden sollten.
23. Vermeiden Sie starke Belastungen auf das Leitungssystem, indem Sie flexible Schlauchanschlüsse verwenden, um Knickstellen zu vermeiden.
24. Verwenden Sie einen Fehlerstromschutzschalter mit einem Auslösestrom von 30 mA oder weniger. Der Einsatz eines Fehlerstromschutzschalters vermindert das Risiko eines elektrischen Schlag.

⚠ WARNUNG! Dieses Elektrowerkzeug erzeugt während des Betriebs ein elektromagnetisches Feld. Dieses Feld kann unter bestimmten Umständen aktive oder passive medizinische Implantate beeinträchtigen.

Um die Gefahr von ernsthaften oder tödlichen Verletzungen zu verringern, empfehlen wir Personen mit medizinischen Implantaten ihren Arzt und den Hersteller vom medizinischen Implantat zu konsultieren, bevor das Elektrowerkzeug bedient wird.

ZUSÄTZLICHE SICHERHEITSHINWEISE

Beachten Sie die entsprechenden Betriebsanleitungen der jeweiligen Druckluftwerkzeuge / Druckluftvorsatzgeräte! Die folgende allgemeinen Hinweise sind zusätzlich zu beachten:

Sicherheitshinweise zum Arbeiten mit Druckluft und Ausblaspistolen

- Achten Sie auf ausreichenden Abstand zum Produkt, mind. jedoch 2,50 m und halten Sie die Druckluftwerkzeuge / Druckluftvorsatzgeräte während des Betriebs vom Kompressor fern.
- Verdichterpumpe und Leitungen erreichen im Betrieb hohe Temperaturen. Berührungen führen zu Verbrennungen.
- Die vom Kompressor angesaugte Luft ist frei von Beimengungen zu halten, die in der Verdichterpumpe zu Bränden oder Explosionen führen können.
- Halten Sie beim Lösen der Schlauchkupplung das Kupplungsstück des Schlauches mit der Hand fest. So vermeiden Sie Verletzungen durch den zurück-schnellenden Schlauch.
- Tragen Sie bei Arbeiten mit der Druckluftpistole Schutzbrille und Atemschutzmaske. Stäube sind gesundheitsschädlich! Durch Fremdkörper und weggeblasene Teile können leicht Verletzungen verursacht werden.
- Mit der Ausblaspistole keine Personen anblasen oder Kleidung am Körper reinigen. Verletzungsgefahr!

Sicherheitshinweise beim Verwenden von Spritz- und Sprühvorsatzgeräten (z.B. Farbspritzen):

- Halten Sie beim Befüllen das Sprühvorsatzgerät vom Kompressor entfernt, damit keine Flüssigkeit in Kontakt mit dem Kompressor kommt.
- Sprühen Sie nie mit dem Sprühvorsatzgeräten (z.B. Farbspritzen) in Richtung des Kompressors. Feuchtigkeit kann zu elektrischen Gefährdungen führen!
- Keine Lacke oder Lösungsmittel mit einem Flammpunkt von weniger als 55° C verarbeiten. Explosionsgefahr!
- Lacke und Lösungsmittel nicht erwärmen. Explosionsgefahr!

- Werden gesundheitsschädliche Flüssigkeiten verarbeitet, sind zum Schutz Filtergeräte (Gesichtsmasken) erforderlich. Beachten Sie auch die von den Herstellern solcher Stoffe gemachten Angaben über Schutzmaßnahmen.
- Die auf den Umverpackungen der verarbeiteten Materialien aufgebrachten Angaben und Kennzeichnungen der Gefahrstoffverordnung sind zu beachten. Gegebenenfalls sind zusätzliche Schutzmaßnahmen zu treffen, insbesondere geeignete Kleidung und Masken zu tragen.
- Während des Spritzvorgangs sowie im Arbeitsraum darf nicht geraucht werden. Explosionsgefahr! Auch Farbdämpfe sind leicht brennbar.
- Feuerstellen, offenes Licht oder funkenschlagende Maschinen dürfen nicht vorhanden sein bzw. betrieben werden.
- Speisen und Getränke nicht im Arbeitsraum aufbewahren oder verzehren. Farbdämpfe sind gesundheitsschädlich.
- Der Arbeitsraum muss größer als 30 m³ sein und es muss ausreichender Luftwechsel beim Spritzen und Trocknen gewährleistet sein.
- Nicht gegen den Wind spritzen. Grundsätzlich beim Verspritzen von brennbaren bzw. gefährlichen Spritzgütern die Bestimmungen der örtlichen Polizeibehörde beachten.
- Verarbeiten Sie in Verbindung mit dem PVC-Druckschlauch keine Medien wie Testbenzin, Butylalkohol und Methylchlorid. Diese Medien zerstören den Druckschlauch.
- Der Arbeitsbereich muss vom Kompressor abgetrennt sein, sodass dieser nicht direkt mit dem Arbeitsmedium in Kontakt kommen kann.

Betrieb von Druckbehältern

- Wer einen Druckbehälter betreibt, hat diesen in einem ordnungsgemäßen Zustand zu erhalten, ordnungsgemäß zu betreiben, zu überwachen, notwendige Instandhaltungs- und Instandsetzungsarbeiten unverzüglich vorzunehmen und die den Umständen nach erforderlichen Sicherheitsmaßnahmen zu treffen.
- Die Aufsichtsbehörde kann im Einzelfall erforderliche Überwachungsmaßnahmen anordnen.
- Ein Druckbehälter darf nicht betrieben werden, wenn er Mängel aufweist, durch die Beschäftigte oder Dritte gefährdet werden.
- Kontrollieren Sie den Druckbehälter vor jedem Betrieb auf Rost und Beschädigungen. Der Kompressor darf nicht mit einem beschädigten oder rostigen Druckbehälter betrieben werden.

Stellen Sie Beschädigungen fest, so wenden Sie sich bitte an die Kundendienstwerkstatt.

Bewahren Sie die Sicherheitshinweise gut auf.

6. Technische Daten

Netzanschluss	230 V~ 50 Hz
Motorleistung	max. 1500 W
Betriebsart	S1
Kompressor-Drehzahl	2850 min ⁻¹
Druckbehältervolumen	ca. 24 l
Betriebsdruck	ca. 8 bar
Theo. Ansaugleistung	ca. 220 l/min
Theo. Abgabeleistung	ca. 110 l/min
Schutzart	IPX2
Gerätgewicht	21 kg

Die Geräuschemissionswerte wurden entsprechend EN ISO 3744 ermittelt.

Tragen Sie einen Gehörschutz.

Die Einwirkung von Lärm kann Hörverlust bewirken.

⚠ Warnung: Lärm kann gravierende Auswirkungen auf Ihre Gesundheit haben. Übersteigt der Maschinenlärm 85 dB (A), tragen Sie bitte einen geeigneten Gehörschutz.

Schalleistungspegel L_{WA}	93 dB
Schalldruckpegel L_{pA}	70,5 dB
Unsicherheit $K_{WA/pA}$	2,4 dB

7. Vor Inbetriebnahme

- Überzeugen Sie sich vor dem Anschließen, dass die Daten auf dem Typenschild mit den Netzdaten übereinstimmen.
- Entfernen Sie vor Erstinbetriebnahme den Ölverschlusstopfen (12) und füllen Sie das Verdichterpumpengehäuse mit Öl, wie bei 8.4. beschrieben.
- Überprüfen Sie das Gerät auf Transportschäden. Etwaige Schäden sofort dem Transportunternehmen melden, mit dem der Kompressor angeliefert wurde.
- Die Aufstellung des Kompressors muss in der Nähe des Verbrauchers erfolgen.

- Lange Luftleitungen und lange Zuleitungen (Verlängerungskabel) sind zu vermeiden.
- Auf trockene und staubfreie Ansaugluft achten.
- Den Kompressor nicht in feuchtem oder nassem Raum aufstellen.
- Der Kompressor darf nur in geeigneten Räumen (gut belüftet, Umgebungstemperatur +5°C bis 40°C) betrieben werden. Im Raum dürfen sich keine Stäube, keine Säuren, Dämpfe, explosive oder entflammbare Gase befinden.
- Der Kompressor ist geeignet für den Einsatz in trockenen Räumen. In Bereichen, in denen mit Spritzwasser gearbeitet wird, ist der Einsatz nicht zulässig.
- Der Kompressor darf nur kurzzeitig bei trockenen Umgebungsbedingungen im Außenbereich benutzt werden.
- Der Kompressor muss stets trocken gehalten werden und darf nach der Arbeit nicht im Freien verbleiben.

8. Aufbau und Bedienung

⚠ Achtung!

Vor der Inbetriebnahme das Gerät unbedingt komplett montieren!

Zur Montage benötigen Sie:

- 1x Schraubenzieher
- 1x Gabelschlüssel 13 mm (nicht im Lieferumfang enthalten)

8.1 Montage der Räder (9)

- Montieren Sie die beiliegenden Räder (9) wie in Abb. 4 dargestellt.

8.2 Montage des Standfußes (A)

- Montieren Sie den beiliegenden Standfuß (A) wie in Abb. 5 dargestellt.

8.3 Montage des Luftfilters (13)

- Entfernen Sie den Transportstopfen (Abb. 10 Pos. F) und befestigen Sie den Luftfilter (Abb. 11 Pos. 13) am Gerät durch Drehung im Uhrzeigersinn (N) (Abb. 12).
- Lösen Sie zu Wartungszwecken den Luftfilter (13) durch Drehung entgegen dem Uhrzeigersinn (M) (Abb. 12).

8.4 Austausch des Ölverschlusstopfens (Abb. 7 - 9)

- Entfernen Sie den Ölverschlusstopfen (12) der Öleinfüllöffnung.

- Füllen Sie das mitgelieferte Kompressorenöl in das Verdichterpumpengehäuse und setzen Sie den beiliegenden Ölverschlussstopfen in die Öleinfüllöffnung ein.

8.5 Ölstandskontrolle (Abb. 7 - 9)

⚠ Warnung: Unbedingt vor dem ersten Einsatz Ölstand überprüfen!

1. Ein Betrieb ohne Öl führt zu nicht reparablen Schäden am Gerät und macht die Garantie ungültig.
2. Entfernen Sie den Transportverschluss aus Plastik oben am Kurbelkasten des Kompressorgehäuses. (siehe Abb. 7)
3. Überprüfen Sie den Ölstand anhand des Sichtglases (Abb. 9 Pos. 17). Der Ölstand sollte sich innerhalb des roten Kreises befinden. (siehe Abb. 9 Pos. 17.1)
4. Bringen Sie den Verschlussstopfen (Abb. 8 Pos. 12), welcher sich im Lieferumfang befindet an und ziehen Sie sie diesen fest an.

8.6 Netzanschluss

- Der Kompressor ist mit einer Netzleitung mit Schutzkontaktstecker ausgerüstet. Dieser kann an jeder Schutzkontaktsteckdose 230 V~ 50 Hz, welche mit 16 A abgesichert ist, angeschlossen werden.
- Achten Sie vor Inbetriebnahme darauf, dass die Netzspannung mit der Betriebsspannung mit der Maschinenleistung auf dem Datenschild übereinstimmt.
- Lange Zuleitungen, sowie Verlängerungen, Kabeltrommeln usw. verursachen Spannungsabfall und können den Motoranlauf verhindern.
- Bei niedrigen Temperaturen unter +5°C ist der Motoranlauf durch Schwergängigkeit gefährdet.

8.7 Ein-/ Ausschalter (Abb. 2 Pos. 14)

- Zum Einschalten des Kompressors wird der Ein/ Ausschalter (14) nach oben gezogen. Zum Abschalten wird der Ein-/ Ausschalter (14) nach unten gedrückt.

8.8 Druckschaltereinstellung

- Der Druckschalter (2) ist werkseitig eingestellt. Einschaltdruck ca. 6 bar
Ausschaltdruck ca. 8 bar

8.9 Thermoschutzschalter

Der Thermoschutzschalter ist im Gerät verbaut. Löst der Thermoschutzschalter aus, gehen Sie wie folgt vor:

- Ziehen Sie den Netzstecker.
- Warten Sie circa zwei bis drei Minuten.
- Stecken Sie das Gerät wieder ein.

- Startet das Gerät nicht, wiederholen Sie den Vorgang.
- Startet das Gerät erneut nicht, schalten Sie das Gerät am Ein-/Ausschalter (14) aus und wieder an.
- Wenn Sie alle oben genannten Schritte durchgeführt haben und das Gerät trotzdem nicht funktioniert, kontaktieren Sie unseren Service.

9. Elektrischer Anschluss

Der installierte Elektromotor ist betriebsfertig angeschlossen. Der Anschluss entspricht den einschlägigen VDE- und DIN-Bestimmungen. Der kundenseitige Netzanschluss sowie die verwendete Verlängerungsleitung müssen diesen Vorschriften entsprechen.

Beim Arbeiten mit Spritz- und Sprühvorsatzgeräten sowie bei vorübergehender Anwendung im Freien ist das Gerät unbedingt über einen Fehlerstromschutzschalter mit einem Auslösestrom von 30 mA oder weniger anzuschließen.

Schadhafte Elektro-Anschlussleitung

An elektrischen Anschlussleitungen entstehen oft Isolationsschäden.

Ursachen hierfür können sein:

- Druckstellen, wenn Anschlussleitungen durch Fenster oder Türspalten geführt werden,
- Knickstellen durch unsachgemäße Befestigung oder Führung der Anschlussleitung,
- Schnittstellen durch Überfahren der Anschlussleitung,
- Isolationsschäden durch Herausreißen aus der Wandsteckdose,
- Risse durch Alterung der Isolation.

Solch schadhafte Elektro-Anschlussleitungen dürfen nicht verwendet werden und sind aufgrund der Isolationsschäden lebensgefährlich.

Elektrische Anschlussleitungen regelmäßig auf Schäden überprüfen. Achten Sie darauf, dass beim Überprüfen die Anschlussleitung nicht am Stromnetz hängt.

Elektrische Anschlussleitungen müssen den einschlägigen VDE- und DIN-Bestimmungen entsprechen. Verwenden Sie nur Anschlussleitungen mit Kennzeichnung H05VV-F.

Ein Aufdruck der Typenbezeichnung auf dem Anschlusskabel ist Vorschrift.

Wechselstrommotor

- Die Netzspannung muss 230 V~ betragen.
- Verlängerungsleitungen bis 25 m Länge müssen einen Querschnitt von 1,5 Quadratmillimeter aufweisen. Anschlüsse und Reparaturen der elektrischen Ausrüstung dürfen nur von einer Elektro-Fachkraft durchgeführt werden.

Bei Rückfragen bitte folgende Daten angeben:

- Stromart des Motors
- Daten des Maschinen-Typenschildes
- Daten des Motor-Typenschildes

10. Reinigung, Wartung und Lagerung

⚠ Achtung!

Ziehen Sie vor allen Reinigungs- und Wartungsarbeiten den Netzstecker! Verletzungsgefahr durch Stromstöße!

⚠ Achtung!

Warten Sie bis das Gerät vollständig abgekühlt ist! Verbrennungsgefahr!

⚠ Achtung!

Vor allen Reinigungs- und Wartungsarbeiten ist das Gerät drucklos zu machen! Verletzungsgefahr!

10.1 Reinigung

- Halten Sie das Gerät so staub- und schmutzfrei wie möglich. Reiben Sie das Gerät mit einem sauberen Tuch ab oder blasen Sie es mit Druckluft bei niedrigem Druck aus.
- Wir empfehlen, dass Sie das Gerät direkt nach jeder Benutzung reinigen.
- Reinigen Sie das Gerät regelmäßig mit einem feuchten Tuch und etwas Schmierseife. Verwenden Sie keine Reinigungs- oder Lösungsmittel; diese könnten die Kunststoffteile des Gerätes angreifen. Achten Sie darauf, dass kein Wasser in das Geräteinnere gelangen kann.
- Schlauch und Spritzwerkzeuge müssen vor Reinigung vom Kompressor getrennt werden. Der Kompressor darf nicht mit Wasser, Lösungsmitteln o. Ä. gereinigt werden.

10.2 Wartung des Druckbehälters/ Kondenswasser (Abb. 1)

⚠ Achtung!

Für dauerhafte Haltbarkeit des Druckbehälters (5) ist nach jedem Betrieb das Kondenswasser durch Öffnen der Ablassschraube (7) abzulassen.

Lassen Sie zuvor den Kesseldruck ab (siehe 10.7.1).

Die Ablassschraube wird durch Drehen gegen den Uhrzeigersinn geöffnet (Blickrichtung von der Kompressorunterseite auf die Schraube), damit das Kondenswasser vollständig aus dem Druckbehälter ablaufen kann. Verschließen Sie danach die Ablassschraube wieder (Drehen im Uhrzeigersinn). Kontrollieren Sie den Druckbehälter vor jedem Betrieb auf Rost und Beschädigungen.

Der Kompressor darf nicht mit einem beschädigten oder rostigen Druckbehälter betrieben werden. Stellen Sie Beschädigungen fest, so wenden Sie sich bitte an die Kundendienstwerkstatt.

10.3 Sicherheitsventil (Abb. 2)

Das Sicherheitsventil (15) ist auf den höchstzulässigen Druck des Druckbehälters eingestellt. Es ist nicht zulässig, das Sicherheitsventil, zu verstellen oder die Verbindungssicherung (15.2) zwischen der Ablassmutter (15.1) und deren Kappe (15.3) zu entfernen.

Damit das Sicherheitsventil im Bedarfsfall richtig funktioniert, muss dieses alle 30 Betriebsstunden mind. jedoch 3-mal jährlich betätigt werden. Drehen Sie die perforierte Ablassmutter (15.1) zum Öffnen gegen den Uhrzeigersinn und ziehen dann die Ventilstange über die perforierte Ablassmutter (15.1) von Hand nach außen, um den Auslass des Sicherheitsventils zu öffnen. Das Ventil lässt nun hörbar Luft ab. Anschließend drehen Sie die Ablassmutter wieder im Uhrzeigersinn fest.

10.4 Ölstand regelmäßig kontrollieren (Abb. 9)

Kompressor auf eine ebene, gerade Fläche stellen. Der Ölstand muss sich zwischen MAX und MIN des Ölschauglases (17) befinden.

Ölwechsel: Empfohlenes Öl: SAE 15W 40 oder gleichwertiges.

Die Erstfüllung muss nach 10 Betriebsstunden gewechselt werden; danach ist alle 50 Betriebsstunden das Öl abzulassen und neues nachzufüllen.

10.5 Ölwechsel (Abb. 9)

Schalten Sie den Motor ab und ziehen Sie den Netzstecker aus der Steckdose. Nachdem Sie den eventuell vorhandenen Luftdruck abgelassen haben, können Sie die Ölablassschraube (18) an der Verdichterpumpe herausschrauben.

Damit das Öl nicht unkontrolliert herausläuft, halten Sie eine kleine Blechrinne darunter und fangen Sie das Öl in einem Behälter auf.

Falls das Öl nicht vollständig herausläuft, empfehlen wir den Kompressor ein wenig zu neigen. Ist das Öl herausgelaufen, setzen Sie die Ölablassschraube (18) wieder ein.

Das Altöl entsorgen Sie bei einer entsprechenden Annahmestelle für Altöl.

Um die richtige Ölmenge einzufüllen, achten Sie darauf, dass der Kompressor auf einer geraden Fläche steht. Füllen Sie das neue Öl in die Öleinfüllöffnung (Abb. 8 Pos. 12.1), bis der Ölstand die maximale Füllmenge erreicht.

Diese ist durch einen roten Punkt auf dem Ölschauglas (17) gekennzeichnet (Abb. 9 Pos. 17.1). Überschreiten Sie nicht die maximale Füllmenge. Eine Überfüllung kann einen Geräteschaden zur Folge haben. Setzen Sie den Ölverschlussstopfen (Abb. 8 Pos. 12) wieder in die Öleinfüllöffnung (Abb. 8 Pos. 12.1).

10.6 Reinigen des Ansaugfilters (Abb. 11, 12)

Der Ansaugfilter verhindert das Einsaugen von Staub und Schmutz. Es ist notwendig, diesen Filter mindestens alle 300 Betriebsstunden zu reinigen. Ein verstopfter Ansaugfilter vermindert die Leistung des Kompressors erheblich. Entfernen Sie den Ansaugfilter, indem Sie die Kreuzschlitzschraube (G) öffnen.

Ziehen Sie danach den Filterdeckel (J) ab. Sie können nun den Luftfilter (L) und das Filtergehäuse (K) herausnehmen.

Klopfen Sie Luftfilter und Filterdeckel und Filtergehäuse vorsichtig aus. Diese Bauteile müssen danach mit Druckluft (ca. 3 bar) ausgeblasen und in umgekehrter Reihenfolge wieder montiert werden.

10.7 Lagerung

⚠ Achtung!

Ziehen Sie den Netzstecker, entlüften Sie das Gerät und alle angeschlossenen Druckluftwerkzeuge. Stellen Sie den Kompressor so ab, dass dieser nicht von Unbefugten in Betrieb genommen werden kann.

⚠ Achtung!

Den Kompressor nur in trockener und für Unbefugte unzugänglicher Umgebung aufbewahren. Nicht kippen, nur stehend aufbewahren!

10.7.1 Ablassen des Überdrucks

Lassen Sie den Überdruck im Kompressor ab, indem Sie den Kompressor ausschalten und die noch im Druckbehälter vorhandene Druckluft verbrauchen, z.

B. mit einem Druckluftwerkzeug im Leerlauf oder mit einer Ausblaspistole.

10.8 Service-Informationen

Es ist zu beachten, dass bei diesem Produkt folgende Teile einem gebrauchsgemäßen oder natürlichen Verschleiß unterliegen bzw. folgende Teile als Verbrauchsmaterialien benötigt werden.

Verschleißteile*: Schnellkupplung, Ansaugfilter

* nicht zwingend im Lieferumfang enthalten!

Ersatzteile und Zubehör erhalten Sie in unserem Service-Center. Scannen Sie hierzu den QR-Code auf der Titelseite.

11. Entsorgung und Wiederverwertung

Hinweise zur Verpackung



Die Verpackungsmaterialien sind recycelbar. Bitte Verpackungen umweltgerecht entsorgen.

Hinweise zum Elektro- und Elektronikgerätegesetz (ElektroG)



Elektro- und Elektronik-Altgeräte gehören nicht in den Hausmüll, sondern sind einer getrennten Erfassung bzw. Entsorgung zuzuführen!

- Altbatterien oder -akkus, welche nicht fest im Altgerät verbaut sind, müssen vor Abgabe zerstörungsfrei entnommen werden! Deren Entsorgung wird über das Batteriegesetz geregelt.
- Besitzer bzw. Nutzer von Elektro- und Elektronikgeräten sind nach deren Gebrauch gesetzlich zur Rückgabe verpflichtet.
- Der Endnutzer trägt die Eigenverantwortung für das Löschen seiner personenbezogenen Daten auf dem zu entsorgenden Altgerät!
- Das Symbol der durchgestrichenen Mülltonne bedeutet, dass Elektro- und Elektronikaltgeräte nicht über den Hausmüll entsorgt werden dürfen.
- Elektro- und Elektronikaltgeräte können bei folgenden Stellen unentgeltlich abgegeben werden:
 - Öffentlich-rechtliche Entsorgungs- bzw. Sammelstellen (z. B. kommunale Bauhöfe).
 - Verkaufsstellen von Elektrogeräten (stationär und online), sofern Händler zur Rücknahme verpflichtet sind.

tet sind oder diese freiwillig anbieten.

- Bis zu drei Elektroaltgeräte pro Geräteart, mit einer Kantenlänge von maximal 25 Zentimetern, können Sie ohne vorherigen Erwerb eines Neugerätes vom Hersteller kostenfrei bei diesem abgeben oder einer anderen autorisierten Sammelstelle in Ihrer Nähe zuführen.
- Weitere ergänzende Rücknahmebedingungen der Hersteller und Vertrieber erfahren Sie beim jeweiligen Kundenservice.
- Im Falle der Anlieferung eines neuen Elektrogerätes durch den Hersteller an einen privaten Haushalt, kann dieser die unentgeltliche Abholung des Elektroaltgerätes, auf Nachfrage vom Endnutzer, veranlassen. Setzen Sie sich hierzu mit dem Kundenservice

vice des Herstellers in Verbindung.

- Diese Aussagen gelten nur für Geräte, die in den Ländern der Europäischen Union installiert und verkauft werden und die der Europäischen Richtlinie 2012/19/EU unterliegen. In Ländern außerhalb der Europäischen Union können davon abweichende Bestimmungen für die Entsorgung von Elektro- und Elektronik-Altgeräten gelten.

Möglichkeiten zur Entsorgung des ausgedienten Gerätes erfahren Sie bei Ihrer Gemeinde- oder Stadtverwaltung.

Kraftstoffe und Öle

- Vor der Entsorgung des Geräts müssen der Kraftstofftank und der Motorölbehälter geleert werden!
- Kraftstoff und Motoröl gehören nicht in den Hausmüll oder Abfluss, sondern sind einer getrennten Erfassung bzw. Entsorgung zuzuführen!
- Leere Öl- und Kraftstoffbehälter müssen umweltgerecht entsorgt werden.

12. Störungsabhilfe

Störung	Mögliche Ursache	Abhilfe
Kompressor läuft nicht.	Netzspannung nicht vorhanden.	Kabel, Netzstecker, Sicherung und Steckdose überprüfen.
	Netzspannung zu niedrig.	Zu lange Verlängerungskabel vermeiden. Verlängerungskabel mit ausreichendem Aderquerschnitt verwenden.
	Außentemperatur zu niedrig.	Nicht unter +5° C Außentemperatur betreiben.
	Motor überhitzt.	Motor abkühlen lassen ggf. Ursache der Überhitzung beseitigen.
Kompressor läuft, jedoch kein Druck.	Rückschlagventil undicht.	Rückschlagventil bei einer Fachwerkstatt ersetzen lassen.
	Dichtungen kaputt.	Dichtungen überprüfen, kaputte Dichtungen bei einer Fachwerkstatt ersetzen lassen.
	Ablassschraube für Kondenswasser (7) undicht.	Schraube per Hand nachziehen. Dichtung auf der Schraube überprüfen, ggf. ersetzen.
Kompressor läuft, Druck wird am Manometer angezeigt, jedoch Werkzeuge laufen nicht.	Schlauchverbindungen undicht.	Druckluftschlauch und Werkzeuge überprüfen, ggf. austauschen.
	Schnellkupplung undicht.	Schnellkupplung überprüfen, ggf. ersetzen.

Garantiebedingungen

Revisionsdatum 26.11.2021

Sehr geehrte Kundin, sehr geehrter Kunde,

unsere Produkte unterliegen einer strengen Qualitätskontrolle. Sollte ein Gerät dennoch nicht einwandfrei funktionieren, bedauern wir dies sehr und bitten Sie, sich an unseren Servicedienst unter der unten angegebenen Adresse zu wenden. Gerne stehen wir Ihnen auch telefonisch über die Servicenummer zur Verfügung. Die nachfolgenden Hinweise sollen Ihnen für eine problemlose Bearbeitung und Regulierung im Schadensfall dienen.

Für die Geltendmachung von Garantieansprüchen - innerhalb Deutschland - gilt folgendes:

1. Diese Garantiebedingungen regeln unsere **zusätzlichen Hersteller-Garantieleistungen** für Käufer (private Endverbraucher) von Neugeräten. Die gesetzlichen Gewährleistungsansprüche werden von dieser Garantie nicht berührt. Für diese ist der Händler zuständig, bei dem Sie das Produkt erworben haben.

2. Die Garantieleistung erstreckt sich ausschließlich auf Mängel an einem von Ihnen erworbenen neuen Gerät, die auf einem Material- oder Herstellungsfehler beruhen und ist - nach unserer Wahl - auf die unentgeltliche Reparatur solcher Mängel oder den Austausch des Gerätes beschränkt (ggf. auch Austausch mit einem Nachfolgemodell). Ersetzte Geräte oder Teile gehen in unser Eigentum über. Bitte beachten Sie, dass unsere Geräte bestimmungsgemäß nicht für den gewerblichen, handwerklichen oder beruflichen Einsatz konstruiert wurden. Ein Garantiefall kommt daher nicht zustande, wenn das Gerät innerhalb der Garantiezeit in Gewerbe-, Handwerks- oder Industriebetrieben verwendet wurde oder einer gleichzusetzenden Beanspruchung ausgesetzt war.

3. Von unseren Garantieleistungen ausgenommen sind:

- Schäden am Gerät, die durch Nichtbeachtung der Montageanleitung, nicht fachgerechte Installation, Nichtbeachtung der Bedienungsanleitung (z.B. Anschluss an eine falsche Netzspannung oder Stromart) bzw. der Wartungs- und Sicherheitsbestimmungen oder durch Einsatz des Gerätes unter ungeeigneten Umweltbedingungen sowie durch mangelnde Pflege und Wartung entstehen sind.
 - Schäden am Gerät, die durch missbräuchliche oder unsachgemäße Anwendungen (wie z.B. Überlastung des Gerätes oder Verwendung von nicht zugelassenen Werkzeugen bzw. Zubehör), Eindringen von Fremdkörpern in das Gerät (wie z.B. Sand, Steine oder Staub), Transportschäden, Gewaltanwendung oder Fremdeinwirkungen (wie z. B. Schäden durch Herunterfallen) entstanden sind.
 - Schäden am Gerät oder an Teilen des Gerätes, die auf einen bestimmungsgemäßen, üblichen (betriebsbedingten) oder sonstigen natürlichen Verschleiß zurückzuführen sind sowie Schäden und/oder Abnutzung von Verschleißteilen.
 - Mängel am Gerät, die durch Verwendung von Zubehör-, Ergänzungs- oder Ersatzteilen verursacht wurden, die keine Originalteile sind oder nicht bestimmungsgemäß verwendet werden.
 - Geräte, an denen Veränderungen oder Modifikationen vorgenommen wurden.
 - Geringfügige Abweichungen von der Soll-Beschaffenheit, die für Wert und Gebrauchstauglichkeit des Gerätes unerheblich sind.
 - Geräte an denen eigenmächtig Reparaturen oder Reparaturen, insbesondere durch einen nicht autorisierten Dritten, vorgenommen wurden.
 - Wenn die Kennzeichnung am Gerät bzw. die Identifikationsinformationen des Produktes (Maschinenaufkleber) fehlen oder unlesbar sind.
 - Geräte die eine starke Verschmutzung aufweisen und daher vom Servicepersonal abgelehnt werden.
- Schadensersatzansprüche sowie Folgeschäden sind von dieser Garantieleistung generell ausgeschlossen.

4. Die Garantiezeit beträgt regulär **24 Monate*** (12 Monate bei Batterien / Akkus) und beginnt mit dem Kaufdatum des Gerätes. Maßgeblich ist das Datum auf dem Original-Kaufbeleg. Garantieansprüche müssen jeweils nach Kenntniserlangung unverzüglich erhoben werden. Die Geltendmachung von Garantieansprüchen nach Ablauf der Garantiezeit ist ausgeschlossen. Die Reparatur oder der Austausch des Gerätes führt weder zu einer Verlängerung der Garantiezeit noch wird eine neue Garantiezeit durch diese Leistung für das Gerät oder für etwaige eingebaute Ersatzteile in Gang gesetzt. Dies gilt auch bei Einsatz eines Vor-Ort-Services. Das betroffene Gerät ist in gesäubertem Zustand zusammen mit einer Kopie des Kaufbelegs, - hierin enthalten die Angaben zum Kaufdatum und der Produktbezeichnung - der Kundendienststelle vorzulegen bzw. einzusenden. Wird ein Gerät unvollständig, ohne den kompletten Lieferumfang eingeschendet, wird das fehlende Zubehör wertmäßig in Anrechnung / Abzug gebracht, falls das Gerät ausgetauscht wird oder eine Rückerstattung erfolgt. Teilweise oder komplett zerlegte Geräte können nicht als Garantiefall akzeptiert werden. Bei nicht berechtigter Reklamation bzw. außerhalb der Garantiezeit trägt der Käufer generell die Transportkosten und das Transportrisiko. **Einen Garantiefall melden Sie bitte vorab bei der Servicestelle (s.u.) an.** In der Regel wird vereinbart, dass das defekte Gerät mit einer kurzen Beschreibung der Störung per Abhol-Service (nur in Deutschland) oder - im Reparaturfall außerhalb des Garantiezeitraums - ausreichend frankiert, unter Beachtung der entsprechenden Verpackungs- und Versandrichtlinien, an die unten angegebene Serviceadresse eingeschendet wird. **Beachten Sie bitte, dass Ihr Gerät (modellabhängig) bei Rücklieferung, aus Sicherheitsgründen - frei von allen Betriebsstoffen ist.** Das an unser Service-Center eingeschickte Produkt, muss so verpackt sein, dass Beschädigungen am Reklamationsgerät auf dem Transportweg vermieden werden. Nach erfolgter Reparatur / Austausch senden wir das Gerät frei an Sie zurück. Können Produkte nicht repariert oder ausgetauscht werden, kann nach unserem eigenen freien Ermessen ein Geldbetrag bis zur Höhe des Kaufpreises des mangelhaften Produkts erstattet werden, wobei ein Abzug aufgrund von Abnutzung und Verschleiß berücksichtigt wird. Diese Garantieleistungen gelten nur zugunsten des privaten Erstkäufers und sind nicht abtret- oder übertragbar.

5. Für die Geltendmachung Ihres Garantieanspruches kontaktieren Sie bitte unser Service-Center.

Bitte verwenden Sie vorzugsweise unser Formular auf unserer

Homepage: <https://www.scheppach.com/de/service>

Bitte senden Sie uns keine Geräte ohne vorherige Kontaktaufnahme und Anmeldung bei unserem Service-Center.

Für die Inanspruchnahme dieser Garantieversprechen ist der Erstkontakt mit unserem Service-Center zwingende Voraussetzung.

6. Bearbeitungszeit - Im Regelfall erledigen wir Reklamationsmeldungen innerhalb 14 Tagen nach Eingang in unserem Service-Center.

Sollte in Ausnahmefällen die genannte Bearbeitungszeit überschritten werden, so informieren wir Sie rechtzeitig.

7. Verschleißteile - Verschleißteile sind: a) mitgelieferte, an- und/oder eingebaute Batterien / Akkus sowie b) alle modellabhängigen Verschleißteile (siehe Bedienungsanleitung). Von der Garantieleistung ausgeschlossen sind tief entladene bzw. an Gehäuse und oder Batteriepolen beschädigte Batterien / Akkus.

8. Kostenvorschlag - Von der Garantieleistung nicht oder nicht mehr erfasste Geräte reparieren wir gegen Berechnung. Auf Nachfrage bei unserem Service-Center können Sie die defekten Geräte für einen Kostenvorschlag einsenden und ggf. dem Service-Center schriftlich (per Post, eMail) die Reparaturfreigabe erteilen. Ohne Reparaturfreigabe erfolgt keine weitere Bearbeitung.

9. Andere Ansprüche, als die oben genannten, können nicht geltend gemacht werden.

Die **Garantiebedingungen** gelten nur in der jeweils aktuellen Fassung zum Zeitpunkt der Reklamation und können ggf. unserer Homepage (www.scheppach.com) entnommen werden.

Bei Übersetzungen ist stets die deutsche Fassung maßgeblich.

Scheppach GmbH · Günzburger Str. 69 · 89335 Ichenhausen (Deutschland) · www.scheppach.com

Telefon: +800 4002 4002 (Service-Hotline/Freecall Rufnummer dt. Festnetz**) · Telefax +49 [0] 8223 4002 20 · E-Mail: service@scheppach.com

· Internet: <http://www.scheppach.com>



**Ersatzteile
Zubehör**



Reparatur



Kontakt



Dokumente

* Produktabhängig auch über 24 Monate; länderbezogen können erweiterte Garantieleistungen gelten

** Verbindungskosten: kostenlos aus dem deutschen Festnetz

Änderungen dieser Garantiebedingungen ohne Voranmeldung behalten wir uns jederzeit vor.

Explanation of the symbols on the equipment

	<p>Read and follow the operating and safety instructions before you start working with this power tool.</p>
	<p>Wear respiratory protection.</p>
	<p>Wear ear-muffs. The impact of noise can cause damage to hearing.</p>
	<p>Beware of hot parts!</p>
	<p>Beware of electrical voltage!</p>
	<p>Warning! The unit is equipped with an automatic start control. Keep others away from the work area of the device!</p>
	<p>Caution! Before using for the first time, check the oil level and replace the oil sealing plug!</p>
	<p>Do not expose the machine to rain. The device may only be stationed, stored and operated in dry ambient conditions.</p>
	<p>Sound power level specified in dB</p>
	<p>The product complies with the applicable European directives.</p>
	<p>The product complies with the applicable Serbian directives.</p>

Table of contents:	Page:
1. Introduction	21
2. Device description	21
3. Scope of delivery	22
4. Intended use	22
5. Safety information.....	22
6. Technical data.....	24
7. Before starting the equipment	25
8. Attachment and operation	25
9. Electrical connection	26
10. Cleaning, maintenance, and storage.....	26
11. Disposal and recycling.....	28
12. Troubleshooting	29
13. Declaration of conformity	90

1. Introduction

Manufacturer:

Scheppach GmbH
Günzburger Straße 69
D-89335 Ichenhausen

Dear customer,

we hope your new tool brings you much enjoyment and success.

Note:

According to the applicable product liability laws, the manufacturer of the device does not assume liability for damages to the product or damages caused by the product that occurs due to:

- Improper handling,
- Non-compliance of the operating instructions,
- Repairs by third parties, not by authorized service technicians,
- Installation and replacement of non-original spare parts,
- Application other than specified,
- A breakdown of the electrical system that occurs due to the non-compliance of the electric regulations and VDE regulations 0100, DIN 57113 / VDE0113.

Please consider:

Read through the complete text in the operating instructions before installing and commissioning the device.

The operating instructions are intended to help the user to become familiar with the machine and take advantage of its application possibilities in accordance with the recommendations.

The operating instructions contain important information on how to operate the machine safely, professionally and economically, how to avoid danger, costly repairs, reduce downtimes and how to increase reliability and service life of the machine.

In addition to the safety regulations in the operating instructions, you have to meet the applicable regulations that apply for the operation of the machine in your country.

Keep the operating instructions package with the machine at all times and store it in a plastic cover to protect it from dirt and moisture. Read the instruction manual each time before operating the machine and carefully follow its information.

The machine can only be operated by persons who were instructed concerning the operation of the machine and who are informed about the associated dangers. The minimum age requirement must be complied with.

In addition to the safety notices contained in this operating manual and the particular instructions for your country, the generally recognised technical regulations for the operation of identical devices must be complied with.

We accept no liability for accidents or damage that occur due to a failure to observe this manual and the safety instructions.

2. Device description

1. Transport handle
 2. Pressure switch
 3. Quick-lock coupling (regulated compressed air)
 4. Pressure gauge (for reading the vessel pressure)
 5. Pressure vessel
 6. Supporting foot
 7. Drain plug for condensation water
 8. Protection cap
 9. Wheel
 10. Housing cover
 11. Motor
 12. Oil plug
 13. Air filter
 14. ON/OFF switch
 15. Safety valve
 16. Wheel hub bolt
 17. Oil level window
 18. Oil drain plug
-
- A Supporting foot
 - B Washer
 - C Locking ring
 - D Fixing nut
 - E Connection point air filter
 - F Safety plug
 - G Screw
 - H Washer
 - J Air filter cover
 - K Interior air filter element
 - L Filter element

3. Scope of delivery

⚠ ATTENTION!

The device and packaging materials are not toys! Children must not be allowed to play with plastic bags, film and small parts! There is a risk of swallowing and suffocation!

- compressor
 - manual
 - air filter
 - 2 wheels
 - supporting foot
 - assembly material (shown Fig. 3)
 - oil bottle
-
- Open the packaging and remove the device carefully.
 - Remove the packaging material as well as the packaging and transport bracing (if available).
 - Check that the delivery is complete.
 - Check the device and accessory parts for transport damage.
 - If possible, store the packaging until the warranty period has expired.

4. Intended use

The compressor is designed to generate compressed air for compressed-air driven tools which can be driven with an air volume of up to approx. 110 l/min (e.g. tire inflator, blow-out pistol and paint spray gun). Due to the limited air output it is not possible to use the compressor to drive tools with very high air consumption (for example orbital sanders, rod grinders and hammer screwdrivers).

The compressor may only be operated in a dry and well ventilated indoor space.

The equipment is to be used only for its prescribed purpose. Any other use is deemed to be a case of misuse. The user / operator and not the manufacturer will be liable for any damage or injuries of any kind caused as a result of this.

Please note that our equipment has not been designed for use in commercial, trade or industrial applications. Our warranty will be voided if the equipment is used in commercial, trade or industrial businesses or for equivalent purposes.

5. Safety information

⚠ **Attention!** The following basic safety measures must be observed when using electric tools for protection against electric shock, and the risk of injury and fire. Read all these notices before using the electric tool and keep the safety instructions for later reference.

Safe work

- 1 Keep the work area orderly
 - Disorder in the work area can lead to accidents.
- 2 Take environmental influences into account
 - Do not expose electric tools to rain.
 - Do not use electric tools in a damp or wet environment. There is a risk of electric shock!
 - Make sure that the work area is well-illuminated.
 - Do not use electric tools where there is a risk of fire or explosion.
- 3 Protect yourself from electric shock
 - Avoid physical contact with earthed parts (e.g. pipes, radiators, electric ranges, cooling units).
- 4 Keep children away
 - Do not allow other persons to touch the equipment or cable, keep them away from your work area.
- 5 Securely store unused electric tools
 - Unused electric tools should be stored in a dry, elevated or closed location out of the reach of children.
- 6 Do not overload your electric tool
 - They work better and more safely in the specified output range.
- 7 Wear suitable clothing
 - Do not wear wide clothing or jewellery, which can become entangled in moving parts.
 - Rubber gloves and non-slip shoes are recommended when working outdoors.
 - Tie long hair back in a hair net.
- 8 Do not use the cable for purposes for which it is not intended
 - Do not use the cable to pull the plug out of the outlet. Protect the cable from heat, oil and sharp edges.
- 9 Take care of your tools
 - Keep your compressor clean in order to work well and safely.
 - Follow the maintenance instructions.
 - Check the connection cable of the electric tool regularly and have it replaced by a recognised specialist when damaged.
 - Check extension cables regularly and replace them when damaged.

- 10 Pull the plug out of the outlet
 - During non-use of the electric tool or prior to maintenance and when replacing tools.
- 11 Avoid inadvertent starting
 - Make sure that the switch is switched off when plugging the plug into an outlet.
- 12 Use extension cables for outdoors
 - Only use approved and appropriately identified extension cables for use outdoors.
 - Only use cable reels in the unrolled state.
- 13 Remain attentive
 - Pay attention to what you are doing. Remain sensible when working. Do not use the electric tool when you are distracted.
- 14 Check the electric tool for potential damage
 - Protective devices and other parts must be carefully inspected to ensure that they are fault-free and function as intended prior to continued use of the electric tool.
 - Check whether the moving parts function faultlessly and do not jam or whether parts are damaged. All parts must be correctly mounted and all conditions must be fulfilled to ensure fault-free operation of the electric tool.
 - Damaged protective devices and parts must be properly repaired or replaced by a recognised workshop, insofar as nothing different is specified in the operating manual.
 - Damaged switches must be replaced at a customer service workshop.
 - Do not use any faulty or damaged connection cables.
 - Do not use any electric tool on which the switch cannot be switched on and off.
- 15 Have your electric tool repaired by a qualified electrician
 - This electric tool conforms to the applicable safety regulations. Repairs may only be performed by an electrician using original spare parts. Otherwise accidents can occur.
- 16 Important!
 - For your own safety you must only use the accessories and additional units listed in the operating instructions or recommended or specified by the manufacturer. The use of mounted tools or accessories other than those recommended in the operating instructions or catalog may place your personal safety at risk.
- 17 Noise
 - Wear ear muffs when you use the compressor.
- 18 Replacing the power cable
 - To prevent hazards, leave the replacement of damaged power cables strictly to the manufacturer or a qualified electrician. There is a risk of electric shock!
- 19 Inflating tires
 - Directly after inflating tires, check the pressure with a suitable pressure gauge, for example at your filling station.
- 20 Roadworthy compressors for building site operations
 - Make sure that all lines and fittings are suitable for the maximum permissible operating pressure of the compressor.
- 21 Place of installation
 - Set up the compressor on an even surface.
22. Supply hoses at pressures above 7 bar should be equipped with a safety cable (e.g. a wire rope).
23. Avoid over-stressing the piping system by using flexible hose connections to prevent kinking.
24. Use a residual current circuit breaker with a trigger current of 30 mA or less. Using a residual current circuit breaker reduces the risk of an electric shock.

⚠ WARNING! This electric tool generates an electromagnetic field during operation. This field can impair active or passive medical implants under certain conditions. In order to prevent the risk of serious or deadly injuries, we recommend that persons with medical implants consult with their physician and the manufacturer of the medical implant prior to operating the electric tool.

ADDITIONAL SAFETY INSTRUCTIONS

Observe the corresponding operating manuals of the respective compressed air tools / compressed air attachments! The following general warnings must also be observed.

Safety instructions for working with compressed air and blasting guns

- Ensure there is sufficient distance to the product, at least 2.50 m, and keep the compressed air tools / compressed air attachments away from the compressor during operation.
- The compressor pump and lines can become very hot during operation. Touching these parts will burn you.
- The air which is sucked in by the compressor must be kept free of impurities that could cause fires or explosions in the compressor pump.
- When releasing the hose coupling, hold the hose coupling piece with your hand.

This way, you can protect yourself against injury from the rebounding hose.

- Wear safety goggles and a respirator when working with the compressed air pistol. Dusts are harmful to health! Injuries can be easily caused by foreign objects and blown away parts.
- Do not blow at people with the blow-out pistol and do not clean clothes while being worn. Risk of injury!

Safety instructions when using spraying attachments (e.g. paint sprayers)

- Keep the spray attachment away from the compressor when filling so that no liquid comes into contact with the compressor.
- Never spray in the direction of the compressor when using the spraying attachments (e.g. paint sprayers). Moisture can lead to electrical hazards!
- Do not process any paints or solvents with a flash point below 55 °C. Risk of explosion!
- Do not heat up paints or solvents. Risk of explosion!
- If hazardous liquids are processed, wear protective filter units (face guards). Also, adhere to the safety information provided by the manufacturers of such liquids.
- The details and designations of the Ordinance on Hazardous Substances, which are displayed on the outer packaging of the processed material, must be observed. Additional protective measures are to be undertaken if necessary, particularly the wearing of suitable clothing and masks.
- Do not smoke during the spraying process and/or in the work area. Risk of explosion! Paint vapours are easily combustible.
- Never set up or operate the equipment in the vicinity of a fire place, open lights or sparking machines.
- Do not store or eat food and drink in the work area. Paint vapours are harmful to your health.
- The work area must exceed 30 m³ and sufficient ventilation must be ensured during spraying and drying.
- Do not spray against the wind. Always adhere to the regulations of the local police authority when spraying combustible or hazardous materials.
- Do not process media such as white spirit, butyl alcohol and methylene chloride with the PVC pressure hose. These media will destroy the pressure hose.
- The work area must be separated from the compressor so that it cannot come into direct contact with the working medium.

Operating pressure vessels

- You must keep your pressure vessel in good working order, operate the vessel correctly, monitor the vessel, carry out necessary maintenance and repair work immediately and meet the relevant safety precautions.
- The supervisory authority may enforce essential control measures in individual cases.
- A pressure vessel is not allowed to be used if it has faults or deficiencies that can endanger workers or third parties.
- Check the pressure vessel for signs of rust and damage each time before using. Do not use the compressor with a damaged or rusty pressure vessel. If you discover any damage, then please contact the customer service workshop.

Do not lose these safety instructions.

6. Technical data

Mains connection	230 V~ 50 Hz
Motor rating	max. 1500 W
Operating mode	S1
Compressor speed	2850 min ⁻¹
Pressure vessel capacity	approx. 24 l
Operating pressure	approx. 8 bar
Theoretical intake capacity	approx. 220 l/min
Theoretical delivery rate	approx. 110 l/min
Protection type	IPX2
Weight of the unit	21 kg

The noise emission values were measured in accordance with EN ISO 3744.

Wear hearing protection.

The effects of noise can cause a loss of hearing.

⚠ Warning: Noise can have serious effects on your health. If the machine noise exceeds 85 dB (A), please wear suitable hearing protection.

Sound power level L_{wA}	93 dB
Sound pressure level L_{pA}	70.5 dB
Uncertainty $K_{wA/pA}$	2.4 dB

7. Before starting the equipment

- Before you connect the equipment to the mains supply make sure that the data on the rating plate are identical to the mains data.
- Prior to initial commissioning, remove the transport plug (12) and fill the crank housing with oil as described in 8.4.
- Check the equipment for damage which may have occurred in transit. Report any damage immediately to the transport company which was used to deliver the compressor.
- Install the compressor near the point of consumption.
- Avoid long air lines and supply lines (extension cables).
- Make sure that the intake air is dry and dust free.
- Do not install the compressor in a damp or wet room.
- The compressor may only be used in suitable rooms (with good ventilation and an ambient temperature from +5 °C to 40 °C). There must be no dust, acids, vapors, explosive gases or inflammable gases in the room.
- The compressor is designed to be used in dry rooms. It is prohibited to use the compressor in areas where work is conducted with sprayed water.
- The compressor may only be used outdoor briefly when the ambient conditions are dry.
- The compressor must always be kept dry and must not be left outdoors after work is complete.

8. Attachment and operation

⚠ Important!

You must fully assemble the appliance before using it for the first time!

You will require the following tools for assembly and installation:

- 1x Screwdriver
- 1x open-ended wrench size 13 mm (not included)

8.1 Fitting the wheels (9)

- Fit the supplied wheels (9) as shown in fig. 4.

8.2 Fitting the supporting foot (A)

- Fit the supplied supporting foot (A) as shown in fig. 5.

8.3 Installation of the air filter (13)

- Remove the transport plug (fig. 10 pos. F) and attach the air filter (fig. 11 pos. 13) on the unit by turning clockwise (N) (fig. 12).

- Solve for maintenance the air filter (13) by turning counter-clockwise (M) (Fig. 12).

8.4 Changing the transportation cover (fig. 7 - 9)

- Remove the transport lid (12) of the oil filling opening.
- Fill the included compressor oil into the crank housing and insert the included oil sealing plug into the oil filling opening.

8.5 Checking the oil level (fig. 7 - 9)

⚠ Warning: For the first use, check the oil level of the compressor.

1. Operating the machine without oil will cause irreparable damage and render the warranty invalid.
2. Remove the plastic oil inlet plug on top of the crank box of the compressor casing. (see fig. 7)
3. Check the oil level in the sight glass (fig. 9 pos. 17). The oil level should be in the centre of the red circle. (see fig. 9 pos. 17.1)
4. Attach the closing plug (fig. 8 pos. 12), which is included and pull it tight.

8.6 Mains connection

- The compressor is equipped with a mains cable with shock-proof plug. This can be connected to any 230-240 V~ 50 Hz shock-proof socket which is protected by a 16 A fuse.
- Before you use the machine, make sure that the mains voltage is the same as the operating voltage (see the rating plate).
- Long supply cables, extensions, cable reels etc. cause a drop in voltage and can impede motor start-up.
- At low temperatures below +5°C, sluggishness may make starting difficult or impossible.

8.7 ON/OFF switch (fig. 2 pos. 14)

- Pull the ON/OFF switch (14) upwards to switch on the compressor. To switch off the compressor, press the ON/OFF switch (14) down.

8.8 Setting the pressure switch

- The pressure switch (2) is set at the factory.
Cut-in pressure approx. 6 bar
Cut-out pressure approx. 8 bar.

8.9 Thermal protection switch

The thermal protector is built into the device.

If the thermal protector has tripped, proceed as follows:

- Pull out the mains plug.
- Wait about two to three minutes.
- Plug the device in again.

- If the device does not start, repeat the process.
- If the device does not start again, switch the device off and on again at the on/off switch (14).
- If you have carried out all of the steps above and the device still does not work, contact our service team.

9. Electrical connection

The electrical motor installed is connected and ready for operation. The connection complies with the applicable VDE and DIN provisions.

The customer's mains connection as well as the extension cable used must also comply with these regulations.

When working with spray attachments and during temporary use outdoors, the device must be connected to a residual current circuit breaker with a trigger current of 30 mA or less.

Damaged electrical connection cable

The insulation on electrical connection cables is often damaged.

This may have the following causes:

- Passage points, where connection cables are passed through windows or doors.
- Kinks where the connection cable has been improperly fastened or routed.
- Places where the connection cables have been cut due to being driven over.
- Insulation damage due to being ripped out of the wall outlet.
- Cracks due to the insulation ageing.

Such damaged electrical connection cables must not be used and are life-threatening due to the insulation damage.

Check the electrical connection cables for damage regularly. Make sure that the connection cable does not hang on the power network during the inspection. Electrical connection cables must comply with the applicable VDE and DIN provisions. Only use connection cables with the marking "H05VV-F".

The printing of the type designation on the connection cable is mandatory.

AC motor

- The mains voltage must be 230 V~.
- Extension cables up to 25 m long must have a cross-section of 1.5 mm².

Connections and repairs of electrical equipment may only be carried out by an electrician.

Please provide the following information in the event of any enquiries:

- Type of current for the motor
- Machine data - type plate
- Motor data - type plate

10. Cleaning, maintenance, and storage

⚠ Important!

Pull out the power plug before doing any cleaning and maintenance work on the equipment. Risk of injury from electric shock!

⚠ Important!

Wait until the equipment has cooled down completely! Risk of burns!

⚠ Important!

Always depressurize the equipment before carrying out any cleaning and maintenance work! Risk of injury!

10.1 Cleaning

- Keep the equipment free of dirt and dust as far as possible. Wipe the equipment with a clean cloth or blow it down with compressed air at low pressure.
- We recommend that you clean the equipment immediately after you use it.
- Clean the equipment regularly with a damp cloth and some soft soap. Do not use cleaning agents or solvents; these may be aggressive to the plastic parts in the equipment. Ensure that no water can get into the interior of the equipment.
- You must disconnect the hose and any spraying tools from the compressor before cleaning. Do not clean the compressor with water, solvents or the like.

10.2 Maintenance work on the pressure vessel/ condensed water (fig. 1)

⚠ Important!

To ensure a long service life of the pressure vessel (5), drain off the condensed water by opening the drain valve (7) each time after using.

Release the vessel pressure first (see 10.7.1).

Open the drain screw by turning counter-clockwise (looking at the screw from the bottom of the compressor) so that all the condensed water can run out of the pressure vessel. Then close the drain screw again (turn it clockwise).

Check the pressure vessel for signs of rust and damage each time before using. Do not use the compressor with a damaged or rusty pressure vessel. If you discover any damage, then please contact the customer service workshop.

10.3 Safety valve (fig. 2)

The safety valve (15) has been set for the highest permitted pressure of the pressure vessel. It is not permitted to adjust the safety valve or remove the connection lock (15.2) between the exhaust nut (15.1) and its cap (15.3).

Actuate the safety valve every 30 operating hours but at least 3 times a year, to ensure that it works when required. Turn the perforated exhaust nut (15.1) counterclockwise to open it and use your hands to pull the valve rod outwards over the perforated exhaust nut (15.1) to open the safety valve outlet. Now, the valve audibly releases air. Then, tighten the exhaust nut clockwise again.

10.4 Checking the oil level at regular intervals (fig. 9)

Place the compressor on a level and straight surface. The oil level must be between the MAX and MIN marks on the oil level window (17).

Oil change: we recommend SAE 15W 40 or equivalent. The original oil filling must be changed after 10 hours in operation; thereafter the oil must be drained and replaced with new oil after every 50 hours in operation.

10.5 Changing the oil (fig. 9)

Switch off the engine and pull the mains plug out of the socket. After releasing any air pressure you can unscrew the oil drain plug (18) from the compressor pump. To prevent the oil from running out in an uncontrolled manner, hold a small metal chute under the opening and collect the oil in a vessel.

If the oil does not drain out completely, we recommend tilting the compressor slightly. When the oil has drained out, re-fit the oil drain plug (18).

Dispose of the old oil at a drop-off point for old oil.

To fill in the correct quantity of oil, make sure that the compressor stands on an even surface. Fill new oil through the oil filler opening (fig. 8 pos. 12.1) until it comes up to the maximum level. This is marked with a red dot on the oil level window (17) (fig. 9 pos. 17.1). Do not exceed the maximum filling quantity. Overfilling the equipment may result in damage. Reinsert the oil sealing plug (fig. 8 pos. 12) into the oil filler opening (fig. 8 pos. 12.1).

10.6 Cleaning the intake filter (fig. 11, 12)

The intake filter prevents dust and dirt being drawn in. It is essential to clean this filter after at least every 300 hours in service. A clogged intake filter will decrease the compressor's performance dramatically. Open the thumb screw (G) to remove the intake filter.

Then pull off the filter cover (J). Now you can remove the air filter (L) and the filter housing (K). Carefully tap out the air filter, Filter cover and filter housing. Then blow out these parts with compressed air (approx. 3 bar) and reinstall in reverse order.

10.7 Storage

⚠ Important!

Pull out the mains plug and ventilate the equipment and all connected pneumatic tools. Switch off the compressor and make sure that it is secured in such a way that it cannot be started up again by any unauthorized person.

⚠ Important!

Store the compressor only in a dry location which is not accessible to unauthorized persons. Always store upright, never tilted!

10.7.1 Releasing excess pressure

Release the excess pressure by switching off the compressor and using the compressed air which is still left in the pressure vessel, e.g. with a compressed air tool running in idle mode or with a blow-out pistol.

10.8 Service information

Please note that the following parts of this product are subject to normal or natural wear and that the following parts are therefore also required for use as consumables. Wear parts*: quick-lock coupling, intake filter

* Not necessarily included in the scope of delivery!

Spare parts and accessories can be obtained from our service centre. To do this, scan the QR code on the cover page.

11. Disposal and recycling

Notes for packaging



The packaging materials are recyclable. Please dispose of packaging in an environmentally friendly manner.

Notes on the electrical and electronic equipment act [ElektroG]



Waste electrical and electronic equipment does not belong in household waste, but must be collected and disposed of separately!

- Used batteries or rechargeable batteries that are not installed permanently in the old appliance must be removed non-destructively before disposal. Their disposal is regulated by the battery law.
- Owners or users of electrical and electronic devices are legally obliged to return them after use.
- The end user is responsible for deleting their personal data from the old device being disposed of!
- The symbol of the crossed-out dustbin means that waste electrical and electronic equipment must not be disposed of with household waste.
- Waste electrical and electronic equipment can be handed in free of charge at the following places:
 - Public disposal or collection points (e.g. municipal works yards)
 - Points of sale of electrical appliances (stationary and online), provided that dealers are obliged to take them back or offer to do so voluntarily.
 - Up to three waste electrical devices per type of device, with an edge length of no more than 25 centimetres, can be returned free of charge to the manufacturer without prior purchase of a new device from the manufacturer or taken to another authorised collection point in your vicinity.
 - Further supplementary take-back conditions of the manufacturers and distributors can be obtained from the respective customer service.
- If the manufacturer delivers a new electrical appliance to a private household, the manufacturer can arrange for the free collection of the old electrical appliance upon request from the end user. Please contact the manufacturer's customer service for this.

- These statements only apply to devices installed and sold in the countries of the European Union and which are subject to the European Directive 2012/19/EU. In countries outside the European Union, different regulations may apply to the disposal of waste electrical and electronic equipment.

You can find out how to dispose of the disused device from your local authority or city administration.

Fuels and oils

- Before disposing of the unit, the fuel tank and the engine oil tank must be emptied!
- Fuel and engine oil do not belong in household waste or drains, but must be collected or disposed of separately!
- Empty oil and fuel tanks must be disposed of in an environmentally friendly manner.

12. Troubleshooting

Fault	Possible cause	Remedy
The compressor does not start.	No supply voltage.	Check the supply voltage, the power plug and the socket-outlet.
	Insufficient supply voltage.	Make sure that the extension cable is not too long. Use an extension cable with large enough wires.
	Outside temperature is too low.	Never operate with an outside temperature of below +5° C.
	Motor is overheated.	Allow the motor to cool down. If necessary, remedy the cause of the overheating.
The compressor starts but there is no pressure.	The non-return valve leaks.	Have a service center replace the non-return valve.
	The seals are damaged.	Check the seals and have any damaged seals replaced by a service center.
	The drain plug for condensation water (7) leaks.	Tighten the screw by hand. Check the seal on the screw and replace if necessary.
The compressor starts, pressure is shown on the pressure gauge, but the tools do not start.	The hose connections have a leak.	Check the compressed air hose and tools and replace if necessary.
	A quick-lock coupling has a leak.	Check the quick-lock coupling and replace if necessary.

Обяснение на символите върху уреда

	<p>Преди пускане в експлоатация прочетете и спазвайте ръководството за употреба и указанията за безопасност!</p>
	<p>Носете дихателна защита!</p>
	<p>Носете защита за слуха. Въздействието на шум може да причини загуба на слуха.</p>
	<p>Предупреждение за горещи повърхности.</p>
	<p>Предупреждение за електрическо напрежение</p>
	<p>Предупреждение! Този уред е оборудван с автоматично управление на включване. Дръжте външните лица далече от работната зона на уреда!</p>
	<p>Внимание! Преди първоначално пускане в експлоатация проверете нивото на маслото и сменете тапата на маслото!</p>
	<p>Не излагайте машината на дъжд. Уредът трябва да се разполага, съхранява и експлоатира само при сухи условия на околната среда.</p>
	<p>Данни за нивото на звукова мощност в dB</p>
	<p>Продуктът отговаря на приложимите европейски директиви.</p>
	<p>Продуктът отговаря на приложимите сръбски директиви.</p>

Съдържание:	Страница:
1. Увод.....	32
2. Описание на уреда.....	32
3. Обем на доставката.....	33
4. Употреба по предназначение.....	33
5. Указания за безопасност.....	33
6. Технически данни.....	36
7. Преди пускане в експлоатация.....	36
8. Конструкция и обслужване.....	37
9. Електрическо свързване.....	38
10. Почистване, поддръжка и съхранение.....	38
11. Изхвърляне и рециклиране.....	40
12. Отстраняване на неизправности.....	41
13. Декларация за съответствие.....	90

1. Увод

Производител:

Schepach GmbH
Günzburger Straße 69
D-89335 Ichenhausen, Германия

Уважаеми клиенти,

Желаем Ви много приятни моменти и успехи при работата с Вашия нов уред.

Указание:

Съгласно действащия закон за продуктовата отговорност, производителят на този уред не носи отговорност за щети, възникнали по или поради този уред, при:

- неправилно боравене,
- неспазване на ръководството за употреба,
- ремонти от неупълномощени специалисти, явяващи се трети лица,
- вграждане и подмяна на не оригинални резервни части,
- употреба не по предназначение,
- отказ на електрическата инсталация при неспазване на предписанията за работа с електричество и разпоредбите на VDE 0100, DIN 57113 / VDE0113.

Вземете под внимание:

Преди монтажа и пускането в експлоатация прочетете целия текст на ръководството за употреба. Целта на това ръководство за употреба е да Ви улесни при запознаването с Вашия електрически инструмент и използването на неговите възможности за употреба съгласно предписанията. Ръководството за употреба съдържа важни указания относно безопасната, правилната и икономичната работа с електрическия инструмент, избягването на опасности, спестяването на разходи за ремонт, намаляването на времената на престой и увеличаването на надеждността и живота на електрически инструмент.

В допълнение към указанията за безопасност в това ръководство за употреба, задължително трябва да спазвате отнасящите се до експлоатацията на електрическия инструмент предписания във Вашата страна.

Съхранявайте ръководството за употреба при електрическия инструмент, защитено от замърсяване и влага в пластмасова торбичка.

То трябва да бъде прочетено и внимателно спазвано от всеки оператор преди започване на работа. С електрическия инструмент могат да работят само лица, които са инструктирани относно употребата на електрическия инструмент и са запознати със свързаните с това опасности.

Изискваната минимална възраст трябва да се спазва.

Освен съдържащите се в това ръководство за употреба указания за безопасност и специалните разпоредби във Вашата страна, при работата с уреди със същата конструкция трябва да се спазват и общопризнатите правила на техниката.

Не поемаме отговорност за злополуки или щети, възникнали поради неспазване на това ръководство или на указанията за безопасност.

2. Описание на уреда

1. Дръжка за транспортиране
 2. Прекъсвач за налягане
 3. Бърза връзка (регулиран сгъстен въздух)
 4. Манометър (налягането в съда под налягане може да бъде отчетено)
 5. Съд под налягане
 6. Опорен крак
 7. Винт за източване на кондензирана вода
 8. Предпазна капачка
 9. Колело
 10. Капак на корпуса
 11. Двигател
 12. Тапа на маслото
 13. Въздушен филтър
 14. Превключвател за включване / изключване
 15. Предпазен вентил
 16. Винт на главината на колелото
 17. Наблюдателно стъкло за маслото
 18. Пробка за източване на маслото
-
- A. Опорен крак
 - B. Подложна шайба
 - C. Предпазен пръстен
 - D. Закрепваща гайка
 - E. Точка на свързване на въздушния филтър
 - F. Предпазна тапа
 - G. Винт
 - H. Подложна шайба
 - J. Капак на въздушен филтър
 - K. Вложка на въздушния филтър
 - L. Филтърен елемент

3. Обем на доставката

⚠ ВНИМАНИЕ!

Уредът и опаковъчните материали не са играчка за деца! Деца не бива да играят с пластмасови торбички, фолио и дребни части! Съществува опасност от поглъщане и задушаване!

- Компресор
 - Ръководство за употреба
 - 2 колела
 - Въздушен филтър
 - Опорен крак
 - Монтажни материали (вижте фиг. 3)
 - Бутилка за масло
- Отворете опаковката и внимателно извадете уреда.
 - Отстранете опаковъчния материал, както и опаковъчните и транспортните осигуровки (ако има такива).
 - Проверете дали обемът на доставката е пълен.
 - Проверете уреда и принадлежностите за повреда от транспортирането.
 - По възможност запазете опаковката до изтичане на гаранционния срок.

4. Употреба по предназначение

Компресорът служи за създаване на сгъстен въздух за работещи със сгъстен въздух инструменти, които могат да бъдат задвижвани с количество на въздуха до ок. 110 /min (напр. приспособление за помпане на гуми, пистолет за продухване и пистолет за боядисване). Поради ограничения дебит на въздуха не е възможно използването на инструменти, които изискват много голяма консумация на въздух (напр. вибрационна шлайфмашина, права шлайфмашина и ударен винтоверт).

Компресорът трябва да се експлоатира само в сухи и добре проветриви помещения.

Машината може да се използва само съгласно нейното предназначение. Всяка различаваща се от това употреба не е по предназначение. За всякакъв вид произтичащи от това щети или наранявания отговорност носи потребителят/операторът, а не производителят.

Моля, обърнете внимание, че нашите уреди не са конструирани с предназначение за търговска, професионална или промишлена употреба. Не поемаме гаранция, ако уредът се използва в търговски, занаятчийски или промишлени предприятия, както и при равностилни дейности.

5. Указания за безопасност

⚠ **Внимание!** При употреба на електрически инструменти трябва да се съблюдават следните основни предпазни мерки срещу опасност от токов удар, нараняване и пожар. Прочетете всички тези указания, преди да използвате този електрически инструмент, и съхранявайте добре указанията за безопасност.

Безопасна работа

- 1 Поддържайте Вашето работно място подредено
 - Безпорядъкът на работното място може да доведе до злополуки.
- 2 Съблюдавайте влиянията на околната среда
 - Не излагайте електрически инструменти на дъжд.
 - Не използвайте електрически инструменти във влажна или мокра среда. Опасност от токов удар!
 - Осигурявайте добро осветление на работното място.
 - Не използвайте електрически инструменти на места, на които съществува опасност от пожар или експлозия.
- 3 Пазете се от токов удар
 - Избягвайте докосване на тялото до заземени части (напр. тръби, радиатори, електрически печки, хладилници).
- 4 Дръжте деца далеч!
 - Не позволявайте на други лица да докосват инструмента и кабела, дръжте ги далеч от Вашата работна зона.
- 5 Съхранявайте неизползвани електрически инструменти на сигурно място
 - Неизползваните електрически инструменти трябва да се оставят на сухо, високо или заключено място, извън обсега на деца.
- 6 Не претоварвайте Вашия електрически инструмент
 - Ще работите по-добре и по-сигурно в посочения диапазон на работни характеристики.

- 7 Носете подходящо облекло
- Не носете широки дрехи или бижута, те биха могли да бъдат захванати от движещи се части.
 - При работа на открито се препоръчва използването на гумени ръкавици и обувки, които не се хлъзгат.
 - При дълги коси носете мрежа за коса.
- 8 Не използвайте кабела за цели, за които той не е предназначен
- Не използвайте кабела, за да издърпвате щепсела от контакта. Пазете кабела от горещина, масло и остри ръбове.
- 9 Поддържайте грижливо Вашите инструменти
- Поддържайте Вашия компресор чист, за да работите добре и сигурно.
 - Следвайте предписанията за поддръжка.
 - Проверявайте редовно съединителния проводник на електрическия инструмент и при повреда възлагайте подмяната му на признат специалист.
 - Проверявайте удължаващите кабели редовно и ги сменяйте, ако са повредени.
- 10 Изваждайте щепсела от контакта
- Когато електрическият инструмент не се използва, преди поддръжка и при смяна на инструменти.
- 11 Избягвайте неволно стартиране
- Уверявайте се, че превключвателят е изключен при вкарване на щепсела в контакта.
- 12 Използвайте удължителен кабел за употреба на открито
- На открито използвайте само допустими за това и съответно обозначени удължителни кабели.
 - Използвайте макара с кабел само в размотано състояние.
- 13 Винаги бъдете внимателни
- Внимавайте за това, което правите. Подходяйте разумно към работата. Не използвайте електрическия инструмент, когато не сте концентрирани.
- 14 Проверявайте електрическия инструмент за евентуални повреди
- Преди следваща употреба на електрическия инструмент трябва внимателно да се проверява изрядното и правилно функциониране на предпазните устройства или на леко повредените части.
 - Проверявайте дали движещите се части функционират изрядно и не заяждат, или дали няма повредени части.
- Всички части трябва да са монтирани правилно и да отговарят на всички условия, за да се гарантира изрядната работа на електрическия инструмент.
- Повредени предпазни устройства и части трябва да бъдат ремонтирани или подменени съгласно изискванията от признат специализиран сервиз, освен ако не е посочено друго в ръководството за употреба.
 - Повредени превключватели трябва да се подменят от сервиз за техническо обслужване.
 - Не използвайте дефектни или повредени свързващи проводници.
 - Не използвайте електрически инструменти, чийто превключвател не може да се включва или изключва.
- 15 Възлагайте ремонта на Вашия електрически инструмент на електротехник
- Този електрически инструмент отговаря на приложимите норми за безопасност. Ремонти могат да се извършват само от електротехник при използване на оригинални резервни части; в противен случай могат да възникнат злополуки за потребителя.
- 16 Внимание!
- За Вашата собствена безопасност използвайте само принадлежности и допълнителни уреди, които са посочени в ръководството за употреба или са препоръчани или посочени от производителя. Употребата на различни от препоръчаните в ръководството за употреба или в каталога приставки или принадлежности може да представлява опасност от нараняване за Вас.
- 17 Шум
- При използване на компресора носете защита за слуха.
- 18 Смяна на свързващия проводник
- Ако свързващият проводник се повреди, то той трябва да бъде сменен от производителя или от електротехник, за да се избегнат опасности. Опасност от токови удари.
- 19 Помпане на гуми
- Проверявайте налягането на въздуха в гумите непосредствено след помпането чрез подходящ манометър, напр. на бензиностанция.
- 20 Подвижни компресори при работа на строителни площадки
- Следете за това, всички маркучи и арматури да са подходящи за максимално допустимото работно налягане на компресора.

- 21 Място на поставяне
 - Поставяйте компресора само върху равна повърхност.
22. При налягания над 7 bar се препоръчва захранващите маркучи да бъдат снабдени с предпазен кабел, напр. с телено въже.
23. Избягвайте силни натоварвания в системата от тръбопроводи, като използвате гъвкави шлангови съединители, за да избегнете места на огъване.
24. Използвайте дефектнотокова защита с ток на изключване от 30 mA или по-малък. Използването на дефектнотокова защита намалява риска от токов удар.

⚠ ПРЕДУПРЕЖДЕНИЕ! По време на експлоатация този електрически инструмент създава електромагнитно поле. При определени условия това поле може да наруши функционирането на активни или пасивни медицински импланти. За да се намали опасността от сериозни или смъртоносни наранявания, препоръчваме на лица с медицински импланти да се консултират със своя лекар и с производителя на медицинския имплант, преди електрическият инструмент да бъде използван.

ДОПЪЛНИТЕЛНИ УКАЗАНИЯ ЗА БЕЗОПАСНОСТ

Съблюдавайте ръководствата за експлоатация на съответните пневматични инструменти/пневматични приставки! Трябва да се спазват и следните предупредителни указания:

Указания за безопасност при работа със сгъстен въздух и пистолети за въздух

- Уверете се, че има достатъчно разстояние до продукт, но най-малко 2,50 m и по време на работа дръжте пневматичните инструменти/пневматичните приставки далеч от компресора.
- Компресорната помпа и тръбопроводите достигат високи температури при експлоатация. Докосването им води до изгаряния.
- Засмукваният от компресора въздух трябва да се пази чист от примеси, които могат да доведат до пожари или експлозии.
- При освобождаване на съединението на маркуча дръжте съединителния елемент на маркуча здраво с ръка. Така избягвате наранявания поради отскачащия назад маркуч.

- При работа с пневматичния пистолет носете защитни очила и респираторна маска. Прахът е вреден за здравето! Поради чужди тела и издухани части лесно могат да бъдат причинени наранявания.
- Не насочвайте пистолета за въздух към хора и не почиствайте дрехи върху тялото. Опасност от нараняване!

Указания за безопасност при използване на приставка за пръскане и разпръскване (напр. боядисване чрез пръскане):

- При пълнене дръжте приставката за разпръскване далеч от компресора, за да избегнете контакт на течността с компресора.
- Никога не разпръсквайте с приставката за разпръскване (напр. боядисване чрез пръскане) по посока на компресора. Влагата може да доведе до електрически опасности!
- Не обработвайте лакове или разтворители с точка на запалване под 55° C. Опасност от експлозия!
- Не загрявайте лакове и разтворители. Опасност от експлозия!
- Ако се обработват вредни за здравето течности, необходими са филтриращи уреди (маски за лице) за защита. Съблюдавайте също и дадените чрез мерки за безопасност указания от производителите на такива вещества.
- Следва да се съблюдават поставените върху опаковките на обработваните материали указания и маркировките на разпоредбата за опасните вещества. Евентуално трябва да се вземат допълнителни предпазни мерки, по-специално носене на подходящо облекло и маски.
- По време на процеса на пръскане и в работното помещение не бива да се пуши. Опасност от експлозия! Също и изпаренията на боите са лесно запалими.
- Не бива да има, съотв. да се използват огнища, открит пламък или създаващи искри машини.
- Не съхранявайте и не употребявайте храни и напитки в работното помещение. Изпаренията на боите са вредни за здравето.
- Работното помещение трябва да е по-голямо от 30 m³ и трябва да е осигурена достатъчна циркулация на въздуха при пръскането и изсъхването.
- Не пръскайте срещу вятъра. По правило при разпръскване на запалими, съотв. опасни материали съблюдавайте разпоредбите на местните полицейски органи.

- При напорен маркуч от ПВХ не обработвайте среди като лаков бензин, бутилалкохол и метиленхлорид. Тези среди разрушават напорния маркуч.
- Работната зона трябва да бъде отделена от компресора, така че да не може да влиза в пряк контакт с работния флуид.

Експлоатация на съдове под налягане

- Който експлоатира съд под налягане, трябва да го поддържа в изрядно състояние, да го контролира, да извършва необходимите работи по поддръжка и ремонт незабавно и да изпълнява условията съгласно необходимите мерки за безопасност.
- Надзорните органи могат в отделни случаи да изискат контролни мерки.
- Съд под налягане не бива да се експлоатира, ако показва дефект, чрез който се застрашават работещите или трети лица.
- Преди всяка експлоатация проверявайте съда под налягане за ръжда и повреди. Компресорът не бива да се експлоатира с повреден или ръждясал съд под налягане. Ако установите повреда, моля обърнете се към сервисна работилница.

Съхранявайте добре тези указания за безопасност.

6. Технически данни

Присъединяване към мрежата	230 V~ 50 Hz
Мощност на двигателя	макс. 1500 W
Режим на работа	S1
Обороти на компресора	2850 min ⁻¹
Обем на съда под налягане	ок. 24 l
Работно налягане	ок. 8 bar
Тео. Мощност на всмукване	ок. 220 l/min
Тео. Изходна мощност	ок. 110 l/min
Тип защита	IPX2
Тегло на уреда	21 kg

Стойностите на шумовите емисии са определени съгласно EN ISO 3744.

Носете защита за слуха.

Въздействието на шум може да причини загуба на слуха.

⚠ Предупреждение: Шумът може да окаже сериозни въздействия върху Вашето здраве. Ако шумът на машините превишава 85 dB (A), моля носете подходяща защита за слуха.

Ниво на звукова мощност L_{WA}	93 dB
Ниво на звуково налягане L_{pA}	70,5 dB
Неопределеност $K_{WA(pA)}$	2,4 dB

7. Преди пускане в експлоатация

- Преди свързването се уверете, че данните върху фирмената табелка съвпадат с данните на мрежата.
- Преди първото пускане в експлоатация свалете транспортната тапа (12) и напълнете корпуса на компресорната помпа с масло, както е описано в 8.4.
- Проверете уреда за транспортни щети. Незабавно съобщете на транспортната компания, с която е бил доставен компресорът, за каквито и да е щети.
- Поставянето на компресора трябва да се извърши в близост до консуматора.
- Дълги въздухопроводи и дълги проводници (удължаващи кабели) трябва да се избягват.
- Следете за това, засмукваният въздух да е сух и чист.
- Не поставяйте компресора във влажно или мокро помещение.
- Компресорът трябва да се експлоатира само в подходящи помещения (добре вентилирани, околна температура +5°C до 40°C). В помещението не бива да има прахове, киселини, изпарения, експлозивни или запалими газове.
- Компресорът е подходящ за употреба в сухи помещения. В области, в които се работи с пръски вода, употребата не е допустима.
- Компресорът може да се използва на открито само за кратко време при сухи условия на околната среда.
- Компресорът трябва винаги да се поддържа сух и да не се оставя навън след работа.

8. Конструкция и обслужване

⚠ Внимание!

Преди пускане в експлоатация непременно монтирайте изцяло уреда!

За монтажа се нуждаете от:

- 1x Отвертка
- 1x Гаечен ключ 13 mm (не е включен в обема на доставката)

8.1 Монтаж на колелата (9)

- Монтирайте приложените колела (9), както е показано на фиг. 4.

8.2 Монтаж на опорния крак (А)

- Монтирайте приложените опорен крак (А), както е показано на фиг. 5.

8.3 Монтаж на въздушния филтър (13)

- Отстранете транспортната тапа (фиг. 10, поз. F) и закрепете въздушния филтър (фиг. 11, поз. 13) на уреда чрез въртене по часовниковата стрелка (N) (фиг. 12).
- За целите на поддръжката отвивайте въздушния филтър (13) чрез въртене обратно на часовниковата стрелка (M) (фиг. 12).

8.4 Смяна на транспортния капак (фиг. 7 - 9)

- Свалете транспортния капак (12) на отвора за наливане на масло.
- Налейте доставеното компресорно масло в корпуса на компресорната помпа и поставете приложената тапа на маслото в отвора за наливане на масло.

8.5 Проверка на нивото на маслото (фиг. 7 - 9)

⚠ **Предупреждение: Задължително преди първата употреба проверете нивото на маслото!**

1. Работа без масло води до непоправими повреди по уреда и прави гаранцията невалидна.
2. Отстранете транспортната ключалка от пластмасата отгоре при картера на корпуса на компресора. (вижте фиг. 7)
3. Проверете нивото на маслото с помощта на наблюдателното прозорче (фиг. 9, поз. 17). Нивото на маслото трябва да е в червения кръг. (вижте фиг. 9, поз. 17.1)
4. Поставете тапата (фиг. 8, поз 12), която е включена в обема на доставката, и я затегнете здраво.

8.6 Присъединяване към мрежата

- Компресорът е оборудван с мрежов проводник с щепсел тип Шуко. Той може да бъде свързан към всеки контакт тип Шуко 230 V~ 50 Hz, който е обезопасен с 16 А.
- Преди пускане в експлоатация внимавайте за това, мрежовото напрежение да съвпада с работното напрежение и мощността на машината върху типовата табелка.
- Дълги захранващи проводници, както и удължаващи проводници, макари с кабели и т.н., причиняват спад на напрежението и могат да попречат на пускане на двигателя.
- При ниски температури под +5°C пускът на двигателя е застрашен от трудно движение.

8.7 Превключвател за включване/изключване (фиг. 2, поз. 14)

- За включване на компресора превключвателя за включване/изключване (14) се изтегля нагоре. За изключване превключвателя за включване/изключване (14) се натиска надолу.

8.8 Настройка на прекъсвача за налягането

- Прекъсвачът за налягане (2) е настроен фабрично.
Налягане на включване ок. 6 bar
Налягане на изключване ок. 8 bar

8.9 Термозащитен превключвател

Термозащитният превключвател е включен в уреда. Ако термозащитният превключвател се задейства, процедурата по следния начин:

- Изтеглете щепсела от контакта.
- Изчакайте около две до три минути.
- Включете отново уреда.
- Повторете процеса, ако уредът не се стартира.
- Ако уредът не се стартира отново, изключете го от превключвателя за включване/изключване (14) и го включете отново.
- Ако сте изпълнили посочените по-горе стъпки и устройството въпреки това не работи, свържете се с нашия сервизен екип.

9. Електрическо свързване

Монтираният електродвигател е свързан в готовност за експлоатация. Свързването отговаря на приложимите разпоредби на VDE и DIN. Мрежовото свързване от страна на клиента, както и използваният удължаващ кабел, трябва да отговарят на тези предписания.

При работа с приставките за пръскане и разпръскване, както и при временно използване на открито, уредът задължително трябва да се свърже към защитен прекъсвач за утечен ток с ток на изключване от 30 mA или по-малък.

Повреден свързващ електрически проводник
По свързващите електрически проводници често възникват повреди в изолацията.

Причини за това могат да бъдат:

- точки на притискане, когато свързващите проводници са прокарани през процепи на прозорци или врати;
- точки на прегъване поради неправилно закрепване или прокаране на свързващия проводник;
- места на прерязване поради прегазване на свързващия проводник;
- повреди в изолацията поради дърпане от стенния контакт;
- пукнатини поради стареене на изолацията.

Такива дефектни свързващи електрически проводници не бива да се използват и поради повредената изолация са опасни за живота.

Редовно проверявайте за повреди свързващите електрически проводници. Внимавайте за това, при проверката свързващият проводник да не е свързан към електрическата мрежа.

Свързващите електрически проводници трябва да отговарят на приложимите разпоредби на VDE и DIN. Използвайте само свързващи проводници с обозначение H05VV-F.

Отпечатване на типовото обозначение върху свързващия кабел е задължително предписание.

Двигател на променлив ток

- Мрежовото напрежение трябва да е 230 V~.
- Удължаващите проводници с дължина до 25 m трябва да са с напречно сечение от 1,5 квадратни милиметра.

Свързвания и ремонти по електрическото оборудване могат да се извършват само от електротехник.

При запитвания, моля посочвайте следните данни:

- Тип ток на двигателя
- Данни от типовата табелка на машината
- Данни от типовата табелка на двигателя

10. Почистване, поддръжка и съхранение

⚠ Внимание!

Преди всякакви работи по почистване и поддръжка издърпвайте мрежовия щепсел! Опасност от нараняване от токови удари!

⚠ Внимание!

Изчакайте уредът да се охлади докрай! Опасност от изгаряне!

⚠ Внимание!

Преди всякакви работи по почистване и поддръжка налягането трябва да се изпусне от уреда! Опасност от нараняване!

10.1 Почистване

- Поддържайте уреда възможно най-чист от прах и замърсявания. Избърсвайте уреда с чиста кърпа или го продухвайте със сгъстен въздух под ниско налягане.
- Препоръчваме да почиствате уреда веднага след всяка употреба.
- Почиствайте уреда редовно с влажна кърпа и малко мек сапун. Не използвайте почистващи препарати или разтворители; те биха могли да разядат пластмасовите части на уреда. Внимавайте за това, да не може да попадне вода във вътрешността на уреда.
- Преди почистване маркучът и инструментите за пръскане трябва да бъдат отделени от компресора. Компресорът не бива да се почиства с вода, разтворители или подобни.

10.2 Поддръжка на съда под налягане/ кондензирана вода (Фиг. 1)

⚠ Внимание!

За продължителна годност на съда под налягане (5) след всяка експлоатация кондензираната вода трябва да се изпуска чрез отваряне на винта за източване (7).

Преди това изпуснете налягането от съда (вижте 10.7.1).

Винтът за източване се отваря чрез въртене обратно на часовниковата стрелка (поглед от долната страна на компресора към винта), за да може кондензираната вода да изтече напълно от съда под налягане. След това отново затворете винта за източване (въртене по часовниковата стрелка). Преди всяка експлоатация проверявайте съда под налягане за ръжда и повреди.

Компресорът не бива да се експлоатира с повреден или ръждясал съд под налягане. Ако установите повреди, моля обърнете се към сервизна работилница.

10.3 Предпазен вентил (Фиг. 2)

Предпазният вентил (15) е настроен на максимално допустимото налягане на съда под налягане. Не е допустимо регулиране на предпазния вентил или сваляне на свързващия предпазител (15.2) между гайката за изпускане (15.1) и нейната капачка (15.3).

За да функционира предпазния вентил правилно в случай на нужда, той трябва да се задейства на всеки 30 работни часа, но най-малко 3 пъти годишно. За отваряне завъртете перфорираната гайка за източване (15.1) обратно на часовниковата стрелка и след това издърпайте на ръка стеблото на клапана през перфорираната гайка за източване (15.1), за да отворите изхода на предпазния вентил. Вентилът изпуска въздуха звучно. След това отново затегнете гайката за източване по посока на стрелката.

10.4 Редовна проверка на нивото на маслото (Фиг. 9)

Поставете компресора върху равна, хоризонтална повърхност. Нивото на маслото трябва да е между MAX и MIN на наблюдателното стъкло за маслото (17).

Смяна на маслото: Препоръчвано масло: SAE 15W 40 или еквивалентно.

Първоначално напълненото масло трябва да бъде сменено след 10 часа работа; след това на всеки 50 часа работа маслото трябва да се източва и да се напълва ново.

10.5 Смяна на маслото (Фиг. 9)

Изключете двигателя и изтеглете мрежовия щепсел от контакта. След като се изпуснали евентуално наличното налягане на въздуха, можете да развинтите винта за източване на маслото (18) при компресорната помпа.

За да не изтече маслото неконтролируемо, дръжте малък ламаринен улей отдолу и съберете маслото в съд.

Ако маслото не изтича напълно, препоръчваме да наклоните леко компресора. Ако маслото е изтекло, поставете отново винта за източване на маслото (18).

Изхвърлете отработеното масло в съответен пункт за събиране на отработено масло.

За да напълните правилното количество масло, следете за това, компресорът да стои върху хоризонтална повърхност. Наливайте новото масло в отвора за наливане на масло (фиг. 8, поз. 12.1), докато нивото на маслото достигне максималното ниво на пълнене.

То е отбелязано чрез червена точка върху наблюдателното стъкло за маслото (17) (фиг. 9, поз. 17.1). Не надвишавайте максималното количество на пълнене. Препълване може да доведе до повреди по уреда. Поставете тапата на маслото (фиг. 8, поз. 12) отново в отвора за наливане на масло (фиг. 8, поз. 12.1).

10.6 Почистване на филтъра за засмукван въздух (фиг. 11, 12)

Филтърът за засмукван въздух предотвратява проникването на прах и замърсявания. Необходимо е почистване на този филтър най-малко на всеки 300 часа работа. Задръстен филтър за засмукван въздух намалява значително производителността на компресора. Отстранете филтъра за засмукван въздух, сваляйки винта с кръстообразен шлиц (G).

След това изтеглете капачката на филтъра (J). Сега вече можете да извадите въздушния филтър (L) и корпуса на филтъра (K).

Изстпуайте внимателно въздушния филтър, капака на филтъра и корпуса на филтъра. След това тези конструктивни елементи трябва да бъдат продухвани със сгъстен въздух (ок. 3 бар) и отново да бъдат монтирани в обратна последователност.

10.7 Съхранение

⚠ Внимание!

Издърпайте мрежовия щепсел, изпуснете въздуха от уреда и всички свързани пневматични инструменти. Изключете компресора така, че той да не може да бъде пуснат в експлоатация от неупълномощени лица.

⚠ Внимание!

Съхранявайте компресора само в сухи и недостъпни за неупълномощени лица места. Не го обръщайте, съхранявайте само изправен!

10.7.1 Изпускане на свръхналягането

Изпуснете свръхналягането в компресора, като изключите компресора и изразходвате все още наличния в съда под налягане сгъстен въздух, напр. с пневматичен инструмент на празен ход или с пистолет за продухване.

10.8 Сервизна информация

Трябва да се има предвид, че следните части на този продукт са обект на износване поради износване или на естествено износване, респ. следните части са необходими като консумативи. Бързоизносващи се части*: Бърза връзка, филтър за засмукван въздух

* не са включени задължително в обема на доставката!

Резервните части и аксесоарите се предлагат в нашия сервизен център. За целта сканирайте QR кода на заглавната страница.

11. Изхвърляне и рециклиране

Указания за опаковката



Опаковъчните материали са рециклируеми. Моля, изхвърлете опаковката по природосъобразен начин.

Указания за Закона за електрическото и електронното оборудване (ElektroG)



Старото електрическо и електронно оборудване не трябва да се изхвърля заедно с битовите отпадъци, а трябва да се събира и изхвърля разделно!

- Старите батерии и акумулатори, които не са неподвижно монтирани в стария уред, трябва да бъдат извадени преди предаване без да се разрушават! Тяхното изхвърляне е регламентирано от Закона за батериите и акумулаторите.
- Собствениците, респ. ползвателите на електрическо и електронно оборудване са законово задължени да ги върнат след употреба.
- Крайният потребител е отговорен за изтриването на личните му данни от стария уред, който трябва да бъде изхвърлен!
- Символът на зачеркната кофа на колела означава, че отпадъците от електрическото и електронното оборудване не трябва да се изхвърлят заедно с битовите отпадъци.
- Електрическото и електронното оборудване може да се предава безплатно на следните места:
 - Публични събирателни пунктове (например дворове на общински сгради)
 - Магазини за продажба на електронни уреди (физически и онлайн), при условие че търговците са длъжни да ги вземат обратно или предлагат това вземане доброволно.
 - Можете да предадете до три стари електрически уреда от всеки тип уред с максимална дължина на ръба от 25 сантиметра без да купувате нов уред от производителя, или да ги предадете в друг оторизиран събирателен пункт във вашия район.
 - За допълнителните условия за връщане на производители на дистрибутори се обърнете към съответния център за обслужване на клиенти.
- Ако новият електрически уред се доставя от производителя на частно домакинство, той може да организира безплатно извозване на стария електрически уред при поискване от крайния потребител. За целта се свържете с отдела за обслужване на клиенти на производителя.
- Това се отнася само за уредите, които се инсталират и продават в Европейския съюз и са предмет на европейската Директива 2012/19/ЕС.

В страни извън Европейския съюз могат да се прилагат различни разпоредби за изхвърляне на отпадъците от електрическо и електронно оборудване..

Можете да се информирате относно възможностите за изхвърляне на излезли от употреба уреди от Вашите общински или градски власти.

Горива и масла

- Преди да изхвърлите уреда, резервоарът за гориво и резервоарът за двигателно масло трябва да бъдат изпразнени!

- Горивото и двигателното масло не бива да се изхвърлят заедно с битовите отпадъци или в канализацията, а трябва да се събират и изхвърлят отделно!
- Празните резервоари за масло и гориво трябва да се изхвърлят по екологичен начин.

12. Отстраняване на неизправности

Неизправност	Възможна причина	Отстраняване
Компресорът не работи.	Няма мрежово напрежение.	Проверете кабела, мрежовия щепсел, предпазителя и контакта.
	Твърде ниско мрежово напрежение.	Избягвайте твърде дълги удължаващи кабели. Използвайте удължаващ кабел с достатъчно голямо напречно сечение на жилата.
	Твърде ниска външна температура.	Не експлоатирайте при външна температура под +5° C.
	Двигателят прегрява.	Оставете двигателя да изстине, при нужда отстранете причината за прегряването.
Компресорът работи, но няма налягане.	Нехерметичен възвратен вентил.	Възложете смяна на възвратния клапан на специализиран сервис.
	Повредени уплътнения.	Проверете уплътненията, възложете смяна на повредените уплътнения в специализиран сервис.
	Винтът за източване на кондензирана вода (7) е нехерметичен.	Притегнете винта на ръка. Проверете уплътнението върху винта, при нужда сменете.
Компресорът работи, на манометъра се показва налягане, но инструментите не работят.	Нехерметични съединения на маркучите.	Проверете маркуча за сгъстен въздух и инструментите, при нужда сменете.
	Нехерметична бърза връзка.	Проверете бързата връзка, при нужда сменете.

Εξήγηση των συμβόλων πάνω στη συσκευή

	<p>Πριν από τη θέση σε λειτουργία, διαβάστε και τηρείτε τις οδηγίες χειρισμού και τις υποδείξεις ασφαλείας!</p>
	<p>Φοράτε προστασία αναπνοής!</p>
	<p>Φοράτε προστασία ακοής. Η επίδραση του θορύβου ενδέχεται να προκαλέσει απώλεια ακοής.</p>
	<p>Προειδοποίηση για καυτές επιφάνειες.</p>
	<p>Προειδοποίηση για ηλεκτρική τάση</p>
	<p>Προειδοποίηση! Η συσκευή είναι εξοπλισμένη με αυτόματο σύστημα ελέγχου έναρξης λειτουργίας. Κρατάτε τρίτους μακριά από την περιοχή εργασίας της συσκευής!</p>
	<p>Προσοχή! Πριν την πρώτη θέση σε λειτουργία ελέγξτε τη στάθμη λαδιού και αντικαταστήστε την τάπα λαδιού!</p>
	<p>Μη εκθέτετε το μηχάνημα σε βροχή. Η συσκευή επιτρέπεται να εγκαθίσταται, αποθηκεύεται και λειτουργεί μόνο σε ξηρές συνθήκες περιβάλλοντος.</p>
	<p>Δήλωση της στάθμης ηχητικής ισχύος σε dB</p>
	<p>Το προϊόν συμμορφώνεται με τις ισχύουσες Ευρωπαϊκές Οδηγίες.</p>
	<p>Το προϊόν συμμορφώνεται με τις ισχύουσες σερβικές οδηγίες.</p>

Περιεχόμενα:	Σελίδα:
1. Εισαγωγή.....	44
2. Περιγραφή συσκευής.....	44
3. Παραδοτέο υλικό	45
4. Ενδειγμένη χρήση.....	45
5. Υποδείξεις ασφαλείας	45
6. Τεχνικά χαρακτηριστικά	48
7. Πριν από τη θέση σε λειτουργία.....	48
8. Τοποθέτηση και χειρισμός	49
9. Ηλεκτρική σύνδεση.....	50
10. Καθαρισμός, συντήρηση και αποθήκευση	50
11. Απόρριψη και ανακύκλωση.....	52
12. Αντιμετώπιση προβλημάτων	53
13. Δήλωση συμμόρφωσης	90

1. Εισαγωγή

Κατασκευαστής:

SchepPach GmbH
Günzburger Straße 69
D-89335 Ichenhausen

Αξιότιμε πελάτη,

Σας ευχόμαστε να απολαύσετε τη νέα σας συσκευή και να έχετε καλά αποτελέσματα κατά τη χρήση της.

Υπόδειξη:

Ο κατασκευαστής αυτής της συσκευής δεν ευθύνεται σύμφωνα με τον ισχύοντα νόμο περί ευθύνης προϊόντων για ζημιές, που προκαλούνται σε αυτή τη συσκευή ή από αυτή τη συσκευή στις εξής περιπτώσεις:

- ακατάλληλη μεταχείριση,
- Παράβλεψη των οδηγιών χειρισμού,
- επισκευές από τρίτους, μη εξουσιοδοτημένους τεχνικούς,
- εγκατάσταση και αντικατάσταση μη γνήσιων ανταλλακτικών,
- μη ενδεδειγμένη χρήση,
- βλάβες της ηλεκτρικής εγκατάστασης σε περίπτωση παράβλεψης των ηλεκτρικών κανόνων και των κανονισμών VDE 0100, DIN 57113 / VDE 0113.

Προσέξτε:

Πριν από τη συναρμολόγηση και πριν τη θέση σε λειτουργία διαβάστε όλο το κείμενο των οδηγιών χειρισμού.

Αυτές οι οδηγίες χειρισμού έχουν σκοπό να σας διευκολύνουν να γνωρίσετε το ηλεκτρικό εργαλείο και να εκμεταλλευτείτε τις ενδεδειγμένες δυνατότητες χρήσης του. Οι οδηγίες χειρισμού περιέχουν σημαντικές υποδείξεις για το πώς να εργάζεστε με το ηλεκτρικό εργαλείο με ασφάλεια, σωστά και οικονομικά, και πώς να αποφεύγετε κινδύνους, να εξοικονομείτε έξοδα επισκευών, να μειώνετε τους χρόνους εκτός διαθεσιμότητας και να αυξάνετε την αξιοπιστία και τη διάρκεια ζωής του ηλεκτρικού εργαλείου.

Επιπρόσθετα των κανόνων ασφαλείας στις παρούσες οδηγίες χειρισμού, πρέπει να λαμβάνετε οπωσδήποτε υπόψη σας τις διατάξεις που ισχύουν στη χώρα σας για τη λειτουργία του ηλεκτρικού εργαλείου.

Φυλάξτε τις οδηγίες χειρισμού σε ένα πλαστικό κάλυμμα προστατευμένες από ρύπους και υγρασία, κοντά στο ηλεκτρικό εργαλείο. Κάθε ένας από το προσωπικό χειρισμού πρέπει να τις διαβάζει και να τις τηρεί με επιμέλεια πριν από την ανάληψη της εργασίας.

Στο ηλεκτρικό εργαλείο επιτρέπεται να εργάζονται μόνο πρόσωπα, που έχουν ενημερωθεί για τη χρήση του ηλεκτρικού εργαλείου και γνωρίζουν τους κινδύνους που σχετίζονται με αυτό.

Πρέπει να τηρείται η απαιτούμενη ελάχιστη ηλικία.

Εκτός από τις υποδείξεις ασφαλείας που αναφέρονται στις παρούσες οδηγίες χειρισμού και τις ειδικές διατάξεις της χώρας σας, για τη λειτουργία συσκευών παρόμοιας κατασκευής, πρέπει να τηρείτε τους γενικά αναγνωρισμένους τεχνικούς κανόνες.

Δεν αναλαμβάνουμε καμία ευθύνη για ατυχήματα ή ζημιές που οφείλονται σε παράβλεψη αυτών των οδηγιών και των υποδείξεων ασφαλείας.

2. Περιγραφή συσκευής

1. Λαβή μεταφοράς
2. Διακόπτης πίεσης
3. Ταχυσύνδεσμος (ρυθμιζόμενου πεπιεσμένου αέρα)
4. Μανόμετρο (για να διαβάζετε την πίεση ρεζερβουάρ αέρα)
5. Δοχείο πίεσης
6. Πέλμα στήριξης
7. Βίδα εκκένωσης για το νερό συμπύκνωσης
8. Προστατευτικό καπάκι
9. Τροχός
10. Κάλυμμα περιβλήματος
11. Κινητήρας
12. Τάπα λαδιού
13. Φίλτρο αέρα
14. Διακόπτης ενεργοποίησης/ απενεργοποίησης
15. Βαλβίδα ασφαλείας
16. Βίδα κέντρου τροχού
17. Υαλοδείκτης στάθμης λαδιού
18. Τάπα αποστράγγισης λαδιού

- A. Πέλμα στήριξης
- B. Ροδέλα συναρμογής
- C. Δακτύλιος ασφάλισης
- D. Παξιμάδι στερέωσης
- E. Σημείο σύνδεσης φίλτρου αέρα
- F. Τάπα ασφάλισης
- G. Βίδα
- H. Ροδέλα συναρμογής
- J. Κάλυμμα φίλτρου αέρα
- K. Ένθετο φίλτρο αέρα
- L. Στοιχείο φίλτρου

3. Παραδοτέο υλικό

⚠ ΠΡΟΣΟΧΗ!

Η συσκευή και τα υλικά συσκευασίας δεν είναι παιδικά παιχνίδια! Τα παιδιά δεν επιτρέπεται να παίζουν με πλαστικές σακούλες, μεμβράνες και μικρά εξαρτήματα! Υπάρχει κίνδυνος κατάποσης και ασφυξίας!

- Συμπιεστής
 - Οδηγίες χειρισμού
 - 2 Τροχοί
 - Φίλτρο αέρα
 - Πέλαμα στήριξης
 - Υλικά συναρμολόγησης (βλέπε Εικ. 3)
 - Φιάλη λαδιού
- Ανοίξτε τη συσκευασία και αφαιρέστε προσεκτικά τη συσκευή.
 - Απομακρύνετε τα υλικά συσκευασίας καθώς και τα ασφαλιστικά συσκευασίας και μεταφοράς (εφόσον υπάρχουν).
 - Ελέγξτε εάν είναι πλήρες το παραδοτέο υλικό.
 - Ελέγξτε τη συσκευή και τα αξεσουάρ για τυχόν ζημιές κατά τη μεταφορά.
 - Φυλάξτε τη συσκευασία κατά το δυνατό μέχρι τη λήξη της εγγύησης.

4. Ενδεδειγμένη χρήση

Ο συμπιεστής χρησιμεύει στην παραγωγή πεπιεσμένου αέρα για εργαλεία πεπιεσμένου αέρα που μπορούν να λειτουργήσουν με ποσότητα αέρα έως περ. 110 / min. (π.χ. πιστόλι φουσκώματος ελαστικών, πιστόλι φυσημάτος και πιστόλι βαφής). Λόγω της περιορισμένης παροχής αέρα δεν είναι εφικτή η λειτουργία εργαλείων με πολύ υψηλή κατανάλωση αέρα (π.χ. παλμικό τριβείο, αξονικό τριβείο χειρός και κρουστικό κλειδί).

Ο συμπιεστής επιτρέπεται να λειτουργεί μόνο σε εξωτερικούς και καλά αεριζόμενους εσωτερικούς χώρους.

Το μηχάνημα επιτρέπεται να χρησιμοποιείται μόνο όπως προβλέπεται. Κάθε περαιτέρω χρήση πέραν αυτής θεωρείται μη ενδεδειγμένη. Για ζημιές ή τραυματισμούς οποιουδήποτε είδους προκαλούμενες από αυτή τη χρήση, την ευθύνη φέρει ο χρήστης/χειριστής και όχι ο κατασκευαστής.

Παρακαλούμε να έχετε υπόψη σας ότι οι συσκευές μας κανονικά δεν έχουν σχεδιαστεί για εμπορική, βιοτεχνική ή βιομηχανική χρήση.

Δεν αναλαμβάνουμε καμία ευθύνη αν η συσκευή χρησιμοποιηθεί σε εμπορικές, βιοτεχνικές ή βιομηχανικές επιχειρήσεις καθώς και σε παρόμοιες δραστηριότητες.

5. Υποδείξεις ασφαλείας

⚠ Προσοχή! Κατά τη χρήση ηλεκτρικών εργαλείων πρέπει να τηρείτε τα εξής βασικά μέτρα ασφαλείας, για προστασία από ηλεκτροπληξία και από κίνδυνο τραυματισμού και φωτιάς. Διαβάστε όλες αυτές τις υποδείξεις πριν χρησιμοποιήσετε αυτό το ηλεκτρικό εργαλείο και φυλάξτε καλά τις υποδείξεις ασφαλείας.

Ασφάλεια κατά την εργασία

- 1 Διατηρείτε το χώρο εργασίας σας σε τάξη
 - Η ακαταστασία στον χώρο εργασίας μπορεί να έχει ως συνέπεια ατυχήματα.
- 2 Λαμβάνετε υπόψη τις επιδράσεις από το περιβάλλον
 - Μη εκθέτετε τα ηλεκτρικά εργαλεία σε βροχή.
 - Μη χρησιμοποιείτε ηλεκτρικά εργαλεία σε περιβάλλον με υγρασία ή νερό. Κίνδυνος από ηλεκτροπληξία!
 - Φροντίστε για καλό φωτισμό του χώρου εργασίας.
 - Μη χρησιμοποιείτε ηλεκτρικά εργαλεία σε περιβάλλον όπου υπάρχει κίνδυνος φωτιάς και έκρηξης.
- 3 Προστατεύετε τον εαυτό σας από ηλεκτροπληξία
 - Αποφεύγετε την επαφή του σώματός σας με γειωμένα μέρη (π.χ. σωλήνες, σώματα καλοριφέρ, ηλεκτρικές κουζίνες, ψυκτικές συσκευές).
- 4 Κρατάτε μακριά τα παιδιά!
 - Μην αφήνετε άλλα άτομα να αγγίζουν το εργαλείο και το καλώδιο, κρατάτε τα μακριά από την περιοχή εργασίας.
- 5 Φυλάσσετε τα μη χρησιμοποιούμενα ηλεκτρικά εργαλεία
 - Τα μη χρησιμοποιούμενα ηλεκτρικά εργαλεία πρέπει να αποτίθενται σε ένα μέρος ξηρό, σε θέση που είναι ψηλά ή κλειδωμένη, μακριά από παιδιά.
- 6 Μην υπερκαταπονείτε το ηλεκτρικό εργαλείο σας
 - Εργάζεστε καλύτερα και με μεγαλύτερη ασφάλεια στην προβλεπόμενη περιοχή ισχύος.
- 7 Φοράτε κατάλληλο ρουχισμό
 - Μη φοράτε φαρδιά ρούχα ή κοσμήματα, θα μπορούσαν να πιαστούν από κινητά μέρη.
 - Σε περίπτωση υπαίθριων εργασιών συνιστώνται λαστιχένια γάντια και αντιολισθητικά υποδήματα.
 - Αν έχετε μακριά μαλλιά, φοράτε δίχτυ μαλλιών.
- 8 Μην χρησιμοποιείτε το καλώδιο για σκοπούς για τους οποίους δεν προορίζεται

- Μην χρησιμοποιείτε το καλώδιο, για να τραβήξετε το φις από την πρίζα. Προστατέψτε το καλώδιο από θερμότητα, λάδια και αιχμηρές ακμές.
- 9 Φροντίζετε με επιμέλεια τα εργαλεία σας
 - Διατηρείτε τον συμπιεστή καθαρό, για να εργάζεστε καλά και με ασφάλεια.
 - Τηρείτε τους κανονισμούς συντήρησης.
 - Ελέγχετε τακτικά το καλώδιο σύνδεσης του ηλεκτρικού εργαλείου, και σε περίπτωση ζημιάς αναθέστε την αντικατάστασή του από πιστοποιημένο και εξειδικευμένο τεχνικό.
 - Ελέγχετε τακτικά τα καλώδια επέκτασης και αντικαθιστάτε τους αν έχουν υποστεί ζημιά.
 - 10 Αφαιρείτε το φις από την πρίζα
 - Σε περίπτωση μη χρησιμοποίησης του ηλεκτρικού εργαλείου, πριν τη συντήρηση και κατά την αλλαγή εργαλείων.
 - 11 Να αποφεύγετε αθλήτη έναρξη λειτουργίας
 - Βεβαιωθείτε ότι ο διακόπτης είναι απενεργοποιημένος κατά τη σύνδεση του φις στην πρίζα.
 - 12 Χρησιμοποιείτε καλώδιο επέκτασης κατάλληλο για εξωτερικό χώρο
 - Σε εξωτερικούς χώρους να χρησιμοποιείτε καλώδιο επέκτασης που είναι εγκεκριμένο και κατάλληλα επισημασμένο για αυτή τη χρήση.
 - Να χρησιμοποιείτε μπαλαντζές μόνον αφού έχετε ξετυλίξει πλήρως το καλώδιο.
 - 13 Να είστε πάντα προσεκτικοί
 - Προσέχετε κάθε σας ενέργεια. Να εκτελείτε τις εργασίες βάσει της λογικής. Μην χρησιμοποιείτε το ηλεκτρικό εργαλείο όταν δεν έχετε αυτοσυγκέντρωση.
 - 14 Ελέγξτε το ηλεκτρικό εργαλείο για τυχόν ζημιές
 - Πριν την περαιτέρω χρήση του ηλεκτρικού εργαλείου πρέπει να εξεταστούν οι προστατευτικές διατάξεις ή τα μέρη που έχουν ελαφρές ζημιές, για την άφηση και προβλεπόμενη λειτουργία τους.
 - Ελέγξτε ότι λειτουργούν απρόσκοπτα και δεν κολλάνε τα κινούμενα μέρη, ή αν υπάρχουν εξαρτήματα που έχουν υποστεί ζημιά. Όλα τα εξαρτήματα πρέπει να είναι σωστά εγκατεστημένα και να εκπληρώνουν όλες τις προϋποθέσεις για να εξασφαλίζεται η απρόσκοπτη λειτουργία του ηλεκτρικού εργαλείου.
 - Προστατευτικές διατάξεις και εξαρτήματα που έχουν υποστεί ζημιά πρέπει να επισκευάζονται ή να αντικαθίστανται όπως προβλέπεται από ένα αναγνωρισμένο και εξειδικευμένο συνεργείο, εφόσον δεν αναφέρεται κάτι διαφορετικό στις οδηγίες χειρισμού.
 - Οι διακόπτες που έχουν υποστεί ζημιά πρέπει να αντικαθίστανται από ένα συνεργείο εξυπηρέτησης πελατών.
 - Μην χρησιμοποιείτε καλώδια σύνδεσης που παρουσιάζουν βλάβη ή ζημιά.
 - Μην χρησιμοποιείτε ηλεκτρικά εργαλεία στα οποία δεν είναι δυνατή η ενεργοποίηση και η απενεργοποίηση του διακόπτη.
- 15 Αναθέτετε τις επισκευές του ηλεκτρικού εργαλείου σας σε ειδικευμένο ηλεκτρολόγο
 - Αυτό το ηλεκτρικό εργαλείο συμμορφώνεται με τους σχετικούς κανονισμούς ασφαλείας. Επισκευές επιτρέπεται να πραγματοποιούνται μόνο από ειδικευμένο ηλεκτρολόγο με χρήση γνήσιων ανταλλακτικών, διαφορετικά μπορεί να προκύψουν ατυχήματα στον χρήστη.
 - 16 Προσοχή!
 - Για τη δική σας ασφάλεια, χρησιμοποιείτε μόνο αξεσουάρ και πρόσθετες συσκευές που ορίζονται στις οδηγίες χειρισμού ή τα οποία συνιστά ή ορίζει ο κατασκευαστής. Η χρήση εργαλείων εργασίας ή αξεσουάρ διαφορετικών από αυτά που συνιστώνται στις οδηγίες χειρισμού ή στον κατάλογο μπορεί να συνεπάγεται κίνδυνο τραυματισμού σας.
 - 17 Θόρυβος
 - Κατά τη χρήση του συμπιεστή φοράτε προστασία ακοής.
 - 18 Αντικατάσταση του καλωδίου σύνδεσης
 - Εάν έχει υποστεί ζημιά το καλώδιο σύνδεσης, πρέπει να αντικατασταθεί από τον κατασκευαστή ή από ειδικευμένο ηλεκτρολόγο, ώστε να αποφευχθούν τυχόν κίνδυνοι. Κίνδυνος από ηλεκτροπληξία.
 - 19 Πλήρωση ελαστικών
 - Ελέγχετε την πίεση ελαστικού αμέσως μετά την πλήρωση, χρησιμοποιώντας ένα κατάλληλο μανόμετρο, π.χ. σε ένα πρατήριο καυσίμων.
 - 20 Οδικά μεταφερόμενοι συμπιεστές σε λειτουργία εργοταξίου
 - Προσέχετε ώστε όλοι οι εύκαμπτοι σωλήνες και τα εξαρτήματα σύνδεσης που χρησιμοποιούνται να είναι κατάλληλα για τη μέγιστη επιτρεπόμενη πίεση του συμπιεστή.
 - 21 Θέση εγκατάστασης
 - Εγκαταστήστε τον συμπιεστή πάνω σε μια οριζόντια επιφάνεια.
 - 22 Σε περίπτωση πιέσεων πάνω από τα 7 bar συνιστάται να εξοπλίσετε τους εύκαμπτους σωλήνες τροφοδοσίας με ένα σχοινί ασφαλείας, π.χ. με ένα συρματόσχοινο.

23. Αποφεύγετε τις έντονες καταπονήσεις στο σύστημα γραμμών, χρησιμοποιώντας εύκαμπτες συνδέσεις εύκαμπτων σωληνών, για να αποφεύγετε θέσεις τσακίσματος.
24. Χρησιμοποιείτε ένα ρελέ προστασίας από ρεύμα διαρροής το οποίο έχει ονομαστικό ρεύμα ενεργοποίησης 30 mA ή μικρότερο. Η χρήση ενός ρελέ προστασίας από ρεύμα διαρροής μειώνει τον κίνδυνο ηλεκτροπληξίας.

⚠ ΠΡΟΕΙΔΟΠΟΙΗΣΗ! Αυτό το ηλεκτρικό εργαλείο παράγει ηλεκτρομαγνητικό πεδίο κατά τη διάρκεια της λειτουργίας του. Αυτό το πεδίο υπό ορισμένες περιστάσεις μπορεί να επηρεάσει ενεργά ή παθητικά ιατρικά εμφυτεύματα. Για να μειώσετε τον κίνδυνο σοβαρών ή θανατηφόρων τραυματισμών, συνιστούμε σε άτομα με ιατρικά εμφυτεύματα να συμβουλευόμαστε το γιατρό τους και τον κατασκευαστή του ιατρικού εμφυτεύματος, πριν το χειρισμό του ηλεκτρικού εργαλείου.

ΠΡΟΣΘΕΤΕΣ ΥΠΟΔΕΙΞΕΙΣ ΑΣΦΑΛΕΙΑΣ

Λαμβάνετε υπόψη σας τις αντίστοιχες Οδηγίες χρήσης των εκάστοτε εργαλείων πεπιεσμένου αέρα / προσαρτημένων συσκευών πεπιεσμένου αέρα! Πρέπει επιπλέον να λαμβάνονται υπόψη οι παρακάτω γενικές υποδείξεις:

Υποδείξεις ασφαλείας για την εργασία με πεπιεσμένο αέρα και πιστόλια φυσήματος

- Προσέχετε για επαρκή απόσταση από το προϊόν, ωστόσο τουλάχιστον 2,50 m, και κρατάτε μακριά από τον συμπιεστή τα εργαλεία πεπιεσμένου αέρα / τις προσαρτημένες συσκευές πεπιεσμένου αέρα κατά τη λειτουργία τους.
- Η αντλία συμπιεστή και οι αγωγοί φθάνουν σε υψηλή θερμοκρασία κατά τη λειτουργία. Οι επαφές με αυτά τα στοιχεία επιφέρουν εγκαύματα.
- Ο αέρας που αναρροφάται από τον συμπιεστή πρέπει να διατηρείται απαλλαγμένος από προσμίξεις ουσιών που μπορούν στην αντλία συμπιεστή να επιφέρουν φωτιές ή εκρήξεις.
- Κατά το άνοιγμα της σύνδεσης εύκαμπτου σωλήνα κρατάτε σταθερά με το χέρι το εξάρτημα σύνδεσης στον εύκαμπο σωλήνα. Έτσι αποφεύγετε τραυματισμούς από τυχόν πλατάγισμα του εύκαμπτου σωλήνα.
- Φοράτε προστατευτικά γυαλιά και μάσκα προστασίας της αναπνοής κατά τις εργασίες με το πιστόλι πεπιεσμένου αέρα. Οι σκόνες είναι επιβλαβείς για την υγεία!

Υπάρχει πιθανότητα πρόκλησης τραυματισμών από ξένα σώματα και σώματα που παρασύρονται από το φύσημα.

- Μη φυσάτε με το πιστόλι φυσήματος προς άτομα ή ρουχισμό που έχει φορεθεί στο σώμα. Κίνδυνος τραυματισμού!

Υποδείξεις ασφαλείας κατά τη χρήση προσαρτημένων συσκευών ψεκασμού τύπου πίδακα ή λεπτών σταγονιδίων (π.χ. ψεκασμού χρωμάτων):

- Κατά την πλήρωση, κρατάτε την προσαρτημένη συσκευή ψεκασμού μακριά από τον συμπιεστή, για να μην έρθει υγρό σε επαφή με τον συμπιεστή.
- Ποτέ μην ψεκάζετε με την προσαρτημένη συσκευή ψεκασμού (π.χ. ψεκασμού χρωμάτων) προς την κατεύθυνση του συμπιεστή. Η υγρασία μπορεί να προκαλέσει κινδύνους από το ηλεκτρικό ρεύμα!
- Μη χρησιμοποιείτε με τον εξοπλισμό βαφές ή διαλυτικά με σημείο ανάφλεξης μικρότερο των 55 °C. Κίνδυνος έκρηξης!
- Μη θερμαίνετε βαφές και διαλυτικά. Κίνδυνος έκρηξης!
- Αν με τον εξοπλισμό χρησιμοποιούνται υγρά επιβλαβή για την υγεία, απαιτούνται για προστασία συσκευές φιλτραρίσματος (μάσκες προσώπου). Επίσης λαμβάνετε υπόψη σας και τις πληροφορίες για μέτρα προστασίας που αναφέρονται από τους κατασκευαστές τέτοιων ουσιών.
- Πρέπει να λαμβάνετε υπόψη σας τα στοιχεία και τις σημάνσεις που βρίσκονται πάνω στις συσκευασίες των υλικών που χρησιμοποιούνται με τον εξοπλισμό. Αν χρειάζεται πρέπει να λαμβάνονται πρόσθετα μέτρα προστασίας, και ειδικά να χρησιμοποιείται κατάλληλος ρουχισμός και μάσκες.
- Κατά τη διάρκεια της διαδικασίας ψεκασμού καθώς και στον χώρο εργασίας δεν επιτρέπεται το κάπνισμα. Κίνδυνος έκρηξης! Ακόμα και οι αναθυμιάσεις των χρωμάτων είναι εύφλεκτες.
- Δεν επιτρέπεται να υπάρχουν ή να χρησιμοποιούνται τζάκια και εστίες μαγειρέματος, γυμνή φλόγα ή μηχανήματα που παράγουν σπινθήρες.
- Δεν επιτρέπεται η φύλαξη ή κατανάλωση τροφίμων και ποτών στον χώρο εργασίας. Οι αναθυμιάσεις των χρωμάτων είναι επιβλαβείς για την υγεία.
- Ο χώρος εργασίας πρέπει να είναι μεγαλύτερος από 30 m³ και πρέπει να διασφαλίζεται επαρκής εναλλαγή του αέρα κατά τον ψεκασμό και το στέγνωμα.
- Μην ψεκάζετε αντίθετα στον άνεμο. Κατά τον ψεκασμό αναφλέξιμων ή επικίνδυνων υλικών λαμβάνετε οπωσδήποτε υπόψη σας τους κανονισμούς των τοπικών αστυνομικών αρχών.

- Μη χρησιμοποιείτε σε συνδυασμό με τον εύκαμπτο σωλήνα πίεσης από PVC μέσα όπως νέφτι, βουτυλική αλκοόλη και μεθυλοενοχλωρίδιο. Αυτά τα μέσα καταστρέφουν τον εύκαμπτο σωλήνα πίεσης.
- Η περιοχή εργασίας πρέπει να είναι διαχωρισμένη από τον συμπιεστή, ώστε αυτός να μην μπορεί να έρθει σε άμεση επαφή με το υλικό εργασίας.

Λειτουργία δοχείων πίεσης

- Όποιος χρησιμοποιεί δοχείο πίεσης πρέπει να το διατηρεί σε κανονική κατάσταση, να το χρησιμοποιεί κανονικά, να το επιτηρεί, να πραγματοποιεί χωρίς καθυστέρηση τις αναγκαίες εργασίες σέρβις και επισκευών, και να λαμβάνει τα απαιτούμενα μέτρα ασφαλείας ανάλογα με τις εκάστοτε περιστάσεις.
- Οι αρχές εποπτείας μπορούν σε μεμονωμένες περιπτώσεις να διατάξουν απαιτούμενα μέτρα επιτήρησης.
- Ένα δοχείο πίεσης δεν επιτρέπεται να χρησιμοποιείται αν παρουσιάζει ελλείψεις από τις οποίες μπορεί να τεθούν σε κίνδυνο οι απασχολούμενοι ή τρίτα άτομα.
- Ελέγχετε το δοχείο πίεσης για σκουριά και ζημιές πριν από κάθε λειτουργία. Δεν επιτρέπεται η λειτουργία του συμπιεστή με δοχείο πίεσης που έχει υποστεί ζημιά ή έχει σκουριά. Σε περίπτωση που διαπιστώσετε ζημιές, απευθυνθείτε στο συνεργείο εξυπηρέτησης πελατών.

Φυλάξτε προσεκτικά τις υποδείξεις ασφαλείας.

6. Τεχνικά χαρακτηριστικά

Σύνδεση ρεύματος	230 V~ 50 Hz
Ισχύς κινητήρα	μέγ. 1500 W
Τρόπος λειτουργίας	S1
Αριθμός στροφών συμπιεστή	2850 min ⁻¹
Όγκος δοχείου πίεσης	περ. 24 L
Πίεση λειτουργίας	περ. 8 bar
Θεωρ. ισχύς αναρρόφησης	περ. 220 l/min
Θεωρ. ισχύς εξόδου	περ. 110 l/min
Βαθμός προστασίας	IPX2
Βάρος συσκευής	21 kg

Οι τιμές εκπομπών θορύβου προσδιορίστηκαν βάσει του προτύπου EN ISO 3744.

Φοράτε προστασία ακοής.

Η επίδραση του θορύβου ενδέχεται να προκαλέσει απώλεια ακοής.

Δ Προειδοποίηση: Ο θόρυβος μπορεί να έχει σοβαρές επιπτώσεις στην υγεία σας. Αν ο θόρυβος του μηχανήματος υπερβαίνει τα 85 dB (A), να φοράτε κατάλληλη προστασία ακοής.

Στάθμη ηχητικής ισχύος L _{WA}	93 dB
Στάθμη ηχητικής πίεσης L _{pA}	70,5 dB
Αβεβαιότητα K _{WA/pA}	2,4 dB

7. Πριν από τη θέση σε λειτουργία

- Βεβαιωθείτε πριν από τη σύνδεση ότι συμφωνούν τα στοιχεία στην πινακίδα τύπου με τα στοιχεία του δικτύου τροφοδοσίας.
- Πριν την πρώτη θέση σε λειτουργία, αφαιρέστε την τάπα μεταφοράς (12) και γεμίστε το περιβλήμα αντλίας συμπιεστή με λάδι, όπως περιγράφεται στο σημείο 8.4.
- Ελέγξτε τη συσκευή για ζημιές κατά τη μεταφορά. Αναφέρετε τυχόν ζημιές άμεσα στη μεταφορική εταιρεία που παρέδωσε τον συμπιεστή.
- Η εγκατάσταση του συμπιεστή πρέπει να γίνει κοντά στον εξοπλισμό κατανάλωσης του αέρα.
- Πρέπει να αποφεύγετε μεγάλου μήκους αγωγούς αέρα και μεγάλου μήκους καλώδια τροφοδοσίας (καλώδιο επέκτασης).
- Προσέχετε ο αναρροφούμενος αέρας να είναι ξηρός και απαλλαγμένος από σκόνη.
- Μην εγκαταστήσετε τον συμπιεστή σε χώρο με υγρασία ή νερό.
- Η λειτουργία του συμπιεστή επιτρέπεται μόνο σε κατάλληλους χώρους (καλά αεριζόμενους, θερμοκρασία περιβάλλοντος +5 °C έως 40 °C). Στον χώρο δεν επιτρέπεται να υπάρχουν σκόνες, οξέα, ατμοί, εκρηκτικά ή εύφλεκτα αέρια.
- Ο συμπιεστής είναι κατάλληλος για χρήση σε ξηρούς χώρους. Δεν επιτρέπεται η χρήση σε περιοχές όπου γίνεται χρήση ψεκαζόμενου νερού.
- Ο συμπιεστής επιτρέπεται να χρησιμοποιείται σε εξωτερικούς χώρους μόνο σύντομα, σε ξηρές συνθήκες περιβάλλοντος.
- Ο συμπιεστής πρέπει να διατηρείται πάντα στεγνός και δεν επιτρέπεται να παραμένει σε υπαίθριο χώρο μετά την εργασία.

8. Τοποθέτηση και χειρισμός

⚠ Προσοχή!

Πριν από τη θέση σε λειτουργία, συναρμολογήστε οποιαδήποτε πλήρωσ της συσκευής!

Για την εγκατάσταση χρειάζεστε:

- 1x κατσαβίδι
- 1x γερμανικό κλειδί 13 mm (δεν περιλαμβάνεται στο παραδοτέο υλικό)

8.1 Τοποθέτηση των τροχών (9)

- Τοποθετήστε τους τροχούς (9) που παραλάβατε όπως στην Εικ. 4.

8.2 Τοποθέτηση του πέλματος στήριξης (A)

- Τοποθετήστε το πέλαμα στήριξης (A) που παραλάβατε όπως στην Εικ. 5.

8.3 Τοποθέτηση του φίλτρου αέρα (13)

- Αφαιρέστε την τάπα μεταφοράς (Εικ. 10 θέση F) και στερεώστε το φίλτρο αέρα (Εικ. 11 θέση 13) στη συσκευή περιστρέφοντας δεξιόστροφα (N) (Εικ. 12).
- Ξεβιδώστε για λόγους συντήρησης το φίλτρο αέρα (13) περιστρέφοντάς το αριστερόστροφα (M) (Εικ. 12).

8.4 Αντικατάσταση του καπακιού μεταφοράς (Εικ. 7 - 9)

- Αφαιρέστε το καπάκι μεταφοράς (12) του ανοίγματος πλήρωσης λαδιού.
- Προσθέστε το λάδι συμπιεστή που παραλάβατε στο περίβλημα αντλίας συμπιεστή και τοποθετήστε την τάπα λαδιού στο άνοιγμα πλήρωσης λαδιού.

8.5 Έλεγχος στάθμης λαδιού (Εικ. 7 - 9)

⚠ Προειδοποίηση: Οποιαδήποτε ελέγξε τη στάθμη του λαδιού πριν την πρώτη χρήση!

1. Τυχόν λειτουργία χωρίς λάδι επιφέρει ανεπανόρθωτες ζημιές στη συσκευή και ακυρώνει την εγγύηση.
2. Αφαιρέστε την πλαστική τάπα μεταφοράς στην επάνω πλευρά του στροφαλοθαλάμου του περιβλήματος συμπιεστή. (βλέπε Εικ. 7)
3. Ελέγχετε τη στάθμη λαδιού με τη βοήθεια του υαλοδείκτη (Εικ. 9 θέση 17). Η στάθμη λαδιού πρέπει να είναι μέσα στον κόκκινο κύκλο. (βλέπε Εικ. 9 θέση 17.1)
4. Τοποθετήστε την τάπα (Εικ. 8 θέση 12) που περιλαμβάνεται στο παραδοτέο υλικό και σφίξτε την.

8.6 Σύνδεση ρεύματος

- Ο συμπιεστής διαθέτει ένα καλώδιο ρεύματος δικτύου με φως σούκο. Μπορεί να συνδεθεί σε οποιαδήποτε πρίζα σούκο 230 V~ 50 Hz που προστατεύεται με ασφάλεια 16 A.
- Πριν τη θέση σε λειτουργία, βεβαιωθείτε ότι η τάση τροφοδοσίας συμφωνεί με την τάση λειτουργίας και την ισχύ του μηχανήματος που αναφέρεται στην πινακίδα στοιχείων.
- Τα μεγάλα μήκους καλώδια τροφοδοσίας, καθώς και επεκτάσεις, μπαλαντέζες κλπ. προκαλούν πτώση τάσης και μπορεί να εμποδίσουν την έναρξη λειτουργίας του κινητήρα.
- Σε χαμηλές θερμοκρασίες κάτω από τους +5 °C η έναρξη λειτουργίας του κινητήρα κινδυνεύει από δυσκολία κίνησης.

8.7 Διακόπτης ενεργοποίησης / απενεργοποίησης (Εικ. 2 θέση 14)

- Για να ενεργοποιήσετε τον συμπιεστή, τραβήξτε τον διακόπτη ενεργοποίησης / απενεργοποίησης (14) προς τα επάνω. Για να τον απενεργοποιήσετε, πιέστε τον διακόπτη ενεργοποίησης / απενεργοποίησης (14) προς τα κάτω.

8.8 Ρύθμιση διακόπτη πίεσης

- Ο διακόπτης πίεσης (2) έχει ρυθμιστεί από το εργοστάσιο.
Πίεση ενεργοποίησης περ. 6 bar
Πίεση απενεργοποίησης περ. 8 bar

8.9 Θερμικός διακόπτης προστασίας

Ο θερμικός διακόπτης προστασίας είναι ενσωματωμένος στη συσκευή.

Σε περίπτωση που ενεργοποιηθεί ο θερμικός διακόπτης προστασίας, προχωρήστε ως εξής:

- Αποσυνδέστε το φως από την πρίζα ρεύματος δικτύου.
- Περιμένετε περίπου δύο έως τρία λεπτά.
- Συνδέστε πάλι τη συσκευή στην πρίζα.
- Αν δεν ξεκινήσει η συσκευή, επαναλάβετε τη διαδικασία.
- Αν και πάλι δεν ξεκινήσει η συσκευή, απενεργοποιήστε τη συσκευή με τον διακόπτη ενεργοποίησης/ απενεργοποίησης (14) και ενεργοποιήστε την πάλι.
- Αν έχετε ακολουθήσει όλα τα παραπάνω βήματα και ωστόσο η συσκευή δεν λειτουργεί, επικοινωνήστε με το σέρβις μας.

9. Ηλεκτρική σύνδεση

Ο εγκατεστημένος ηλεκτροκινητήρας έχει συνδεθεί ώστε να είναι έτοιμος για λειτουργία. Η σύνδεση συμμορφώνεται με τις ισχύουσες διατάξεις VDE και DIN. Η σύνδεση στο ηλεκτρικό δίκτυο πλευράς πελάτη καθώς και το καλώδιο επέκτασης που χρησιμοποιείται πρέπει να συμμορφώνονται με αυτές τις προδιαγραφές.

Κατά την εργασία με προσαρτημένες συσκευές ψεκασμού είτε πίδακα είτε λεπτών σταγονιδίων καθώς και για την προσωρινή χρήση σε υπαίθριο χώρο, η συσκευή πρέπει απαραίτητα να συνδέεται μέσω ενός ρελέ προστασίας από ρεύμα διαρροής το οποίο έχει ονομαστικό ρεύμα ενεργοποίησης 30 mA ή μικρότερο.

Βλάβη στο καλώδιο ηλεκτρικής σύνδεσης

Στα καλώδια ηλεκτρικής σύνδεσης συχνά προκύπτουν ζημιές στη μόνωση.

Οι σχετικές αιτίες μπορεί να είναι:

- σημεία πίεσης, όταν καλώδια σύνδεσης περνούν μέσα από διάκενα παραθύρου ή πόρτας,
- σημεία τσακίσματος λόγω ακατάλληλης στερέωσης ή διέλευσης του καλωδίου σύνδεσης,
- σημεία κοψίματος λόγω διέλευσης τροχήλατων αντικειμένων επάνω από το καλώδιο σύνδεσης,
- ζημιές στη μόνωση λόγω βίαιου τραβήγματος από την πρίζα,
- ρωγμές λόγω γήρανσης της μόνωσης.

καλώδια ηλεκτρικής σύνδεσης με τέτοιες ζημιές δεν επιτρέπεται να χρησιμοποιηθούν και αποτελούν κίνδυνο για τη ζωή, λόγω των ζημιών στη μόνωση.

Ελέγχετε τακτικά τα καλώδια ηλεκτρικής σύνδεσης για τυχόν ζημιές. Προσέχετε ώστε κατά τον έλεγχο το καλώδιο σύνδεσης να μην είναι συνδεδεμένο στο δίκτυο ρεύματος.

Τα καλώδια ηλεκτρικής σύνδεσης πρέπει να συμμορφώνονται με τις ισχύουσες διατάξεις VDE και DIN. Χρησιμοποιείτε μόνο καλώδια σύνδεσης με τη σήμανση H05VV-F.

Είναι υποχρεωτικό να είναι τυπωμένη η ονομασία τύπου πάνω στο καλώδιο σύνδεσης.

Μοτέρ εναλλασσόμενου ρεύματος

- Η τάση ηλεκτρικού δικτύου πρέπει να είναι 230 V~.
- Τα καλώδια επέκτασης μήκους έως 25 m πρέπει να έχουν διατομή 1,5 τετραγωνικού χιλιοστού.

Συνδέσεις και επισκευές του ηλεκτρικού εξοπλισμού επιτρέπεται να γίνονται μόνο από ειδικευμένο ηλεκτρολόγο.

Σε περίπτωση ερωτήσεων, αναφέρετε τα εξής στοιχεία:

- Τύπος ρεύματος του κινητήρα
- Στοιχεία της πινακίδας τύπου της μηχανής
- Στοιχεία της πινακίδας τύπου του κινητήρα

10. Καθαρισμός, συντήρηση και αποθήκευση

⚠ Προσοχή!

Πριν από οποιαδήποτε εργασία καθαρισμού και συντήρησης αποσυνδέετε το φιν από την πρίζα ρεύματος δικτύου! Κίνδυνος τραυματισμού από ηλεκτροπληξία!

⚠ Προσοχή!

Περιμένετε μέχρι να κρυώσει εντελώς η συσκευή! Κίνδυνος εγκαυμάτων!

⚠ Προσοχή!

Πριν από οποιαδήποτε εργασία καθαρισμού και συντήρησης πρέπει να απαλλάξετε τη συσκευή από πίεση! Κίνδυνος τραυματισμού!

10.1 Καθαρισμός

- Διατηρείτε τη συσκευή όσο το δυνατόν πιο απαλλαγμένη από σκόνη και ακαθαρσίες. Σκουπίστε τη συσκευή με ένα καθαρό πανί ή φυσήξτε την με πεπιεσμένο αέρα χαμηλής πίεσης.
- Συνιστούμε να καθαρίζετε τη συσκευή άμεσα μετά από κάθε χρήση.
- Καθαρίζετε τη συσκευή τακτικά με ένα ελαφρά υγρό πανί και λίγο μαλακό σαπούνι. Μη χρησιμοποιείτε καθαριστικά ή διαλυτικά, γιατί θα μπορούσαν να προσβάλλουν τα πλαστικά μέρη της συσκευής. Προσέχετε να μην εισχωρήσει νερό στο εσωτερικό της συσκευής.
- Ο εύκαμπος σωλήνας και τα εργαλεία ψεκασμού πρέπει να αποσυνδεθούν πριν τον καθαρισμό του συμπιεστή. Ο συμπιεστής δεν επιτρέπεται να καθαρίζεται με νερό, διαλυτικά κλπ.

10.2 Συντήρηση του δοχείου πίεσης /νερό συμπτυκνώματος (Εικ. 1)

Δ Προσοχή!

Για τη συνεχή διατηρησιμότητα του δοχείου πίεσης (5) πρέπει μετά από κάθε λειτουργία να αδειάζετε το νερό συμπίκνωσης με άνοιγμα της τάπας αποστράγγισης (7).

Προηγουμένως ελευθερώστε την πίεση ρεζερβουάρ αέρα (βλ. 10.7.1).

Η τάπα αποστράγγισης ανοίγει με περιστροφή της αριστερόστροφα (όπως φαίνεται από την κάτω πλευρά του συμπιεστή προς τη βίδα), ώστε να μπορεί να τρέξει όλο το νερό συμπίκνωσης έξω από το δοχείο πίεσης. Κατόπιν κλείστε πάλι την τάπα αποστράγγισης (περιστρέφοντάς τη δεξιόστροφα). Ελέγχετε το δοχείο πίεσης για σκουριά και ζημιές πριν από κάθε λειτουργία.

Δεν επιτρέπεται η λειτουργία του συμπιεστή με δοχείο πίεσης που έχει υποστεί ζημιά ή έχει σκουριά.

Σε περίπτωση που διαπιστώσετε ζημιές, απευθυνθείτε στο συνεργείο εξυπηρέτησης πελατών.

10.3 Βαλβίδα ασφαλείας (Εικ. 2)

Η βαλβίδα ασφαλείας (15) έχει ρυθμιστεί στη μέγιστη επιτρεπόμενη πίεση του δοχείου πίεσης. Δεν επιτρέπεται να αλλάξετε τη ρύθμιση της βαλβίδας ασφαλείας ή να αφαιρέσετε την ασφάλεια σύνδεσης (15.2) ανάμεσα στο παζιμάδι εξόδου (15.1) και το καπάκι του (15.3). Για να λειτουργήσει σωστά η βαλβίδα ασφαλείας σε περίπτωση ανάγκης, πρέπει να ενεργοποιείται κάθε 30 ώρες λειτουργίας και τουλάχιστον 3 φορές κάθε χρόνο. Περιστρέψτε το διάτρητο παζιμάδι εξόδου (15.1) αριστερόστροφα για να ανοίξει και κατόπιν τραβήξτε με το χέρι το στέλεχος της βαλβίδας πάνω από το διάτρητο παζιμάδι εξόδου (15.1) προς τα έξω, για να ανοίξετε την έξοδο της βαλβίδας ασφαλείας. Τότε η βαλβίδα επιτρέπει την έξοδο αέρα με χαρακτηριστικό ήχο. Κατόπιν σφίξτε πάλι το παζιμάδι εξόδου περιτρέφοντάς το δεξιόστροφα.

10.4 Τακτικός έλεγχος της στάθμης λαδιού (Εικ. 9)

Τοποθετήστε τον συμπιεστή σε μια επίπεδη, οριζόντια επιφάνεια. Η στάθμη λαδιού πρέπει να είναι ανάμεσα στις ενδείξεις MAX και MIN στον υαλοδείκτη στάθμης λαδιού (17).

Αλλαγή λαδιού: Συνιστώμενο λάδι: SAE 15W 40 ή ισοδύναμο.

Το λάδι πρώτης πλήρωσης πρέπει να αλλαχτεί μετά από 10 ώρες λειτουργίας. Στη συνέχεια πρέπει κάθε 50 ώρες λειτουργίας να αποστραγγίζεται το λάδι και να προστίθεται νέο.

10.5 Αλλαγή λαδιού (Εικ. 9)

Απενεργοποιήστε τον κινητήρα και αποσυνδέστε το φιλτράρισμα από την πρίζα. Αφού έχει εκτονωθεί τυχόν υπάρχουσα πίεση αέρα, μπορείτε να ξεβιδώσετε τη βίδα αποστράγγισης λαδιού (18) στην αντίλια συμπιεστή.

Για να μην τρέξει ανεξέλεγκτα το λάδι, κρατήστε από κάτω ένα μικρό έλασμα εκτροπής του λαδιού και συλλέξτε το λάδι σε ένα δοχείο.

Αν δεν τρέξει έξω όλο το λάδι, συνιστούμε να γείρετε λίγο τον συμπιεστή. Αφού έχει τρέξει έξω το λάδι, τοποθετήστε πάλι τη βίδα αποστράγγισης λαδιού (18).

Απορρίψτε το χρησιμοποιημένο λάδι σε μια κατάλληλη θέση συλλογής μεταχειρισμένου λαδιού.

Για να προσθέσετε τη σωστή ποσότητα λαδιού, προσέξτε να είναι τοποθετημένος ο συμπιεστής σε μια οριζόντια επιφάνεια. Προσθέστε το νέο λάδι στο άνοιγμα πλήρωσης λαδιού (Εικ. 8 θέση 12.1), μέχρι να φτάσει η στάθμη λαδιού στη μέγιστη επιτρεπόμενη ποσότητα πλήρωσης.

Αυτή επισημαίνεται με μια κόκκινη κουκκίδα στον υαλοδείκτη στάθμης λαδιού (17) (Εικ. 9 θέση 17.1). Ποτέ μην υπερβαίνετε τη μέγιστη ποσότητα πλήρωσης. Η υπερβολική πλήρωση μπορεί να έχει σαν συνέπεια ζημιά στη συσκευή. Τοποθετήστε ξανά την τάπα λαδιού (Εικ. 8 θέση 12) στο άνοιγμα πλήρωσης λαδιού (Εικ. 8 θέση 12.1).

10.6 Καθαρισμός του φίλτρου αναρρόφησης (Εικ. 11, 12)

Το φίλτρο αναρρόφησης αποτρέπει την εισρόφηση σκόνης και ακαθαρσιών. Αυτό το φίλτρο είναι απαραίτητο να καθαρίζεται τουλάχιστον κάθε 300 ώρες λειτουργίας. Ένα φραγμένο φίλτρο αναρρόφησης μειώνει σημαντικά την ισχύ του συμπιεστή. Αφαιρέστε το φίλτρο αναρρόφησης, ανοίγοντας τη σταυρόβίδα (G). Αφαιρέστε στη συνέχεια το καπάκι φίλτρου (J). Τώρα μπορείτε να αφαιρέσετε το φίλτρο αέρα (L) και το περιβλήμα φίλτρου (K).

Χτυπήστε προσεκτικά το φίλτρο αέρα, το καπάκι φίλτρου και το περίβλημα φίλτρου, για να απομακρύνετε τυχόν ρύπους. Αυτά τα δομικά μέρη πρέπει κατόπιν να φυσηχθούν με πεπιεσμένο αέρα (περ. 3 bar) και να εγκατασταθούν πάλι με την αντίστροφη σειρά ενεργειών.

10.7 Αποθήκευση

⚠ Προσοχή!

Αποσυνδέστε το φως τροφοδοσίας από την πρίζα και εξαερώστε τη συσκευή και όλα τα συνδεδεμένα εργαλεία πεπιεσμένου αέρα. Σταματήστε τη λειτουργία του συμπιεστή με τρόπο ώστε να μην μπορεί να τεθεί σε λειτουργία από μη εξουσιοδοτημένα άτομα.

⚠ Προσοχή!

Η φύλαξη του συμπιεστή πρέπει να γίνεται σε περιβάλλον ξηρό όπου δεν έχουν πρόσβαση αναρμόδια άτομα. Μην έχετε τον συμπιεστή υπό γωνία, να τον φυλάσσετε πάντα σε όρθια θέση!

10.7.1 Εκτόνωση της υπερπίεσης

Εκτονώστε την υπερπίεση στον συμπιεστή, απενεργοποιώντας τον συμπιεστή και καταναλώνοντας τον πεπιεσμένο αέρα που παραμένει στο δοχείο πίεσης, π.χ. χρησιμοποιώντας ένα εργαλείο πεπιεσμένου αέρα σε λειτουργία χωρίς φορτίο ή ένα πιστόλι φυσίματος.

10.8 Πληροφορίες σέρβις

Πρέπει να έχετε υπόψη σας ότι σε αυτό το προϊόν τα παρακάτω εξαρτήματα υπόκεινται σε φθορά ανάλογα με τη χρήση ή φυσική φθορά, δηλ. τα παρακάτω εξαρτήματα χρειάζονται ως αναλώσιμα. Φθειρόμενα εξαρτήματα*: Ταχυσύνδεσμος, φίλτρο αναρρόφησης

* δεν περιλαμβάνονται υποχρεωτικά στο παραδοτέο υλικό!

Ανταλλακτικά και αξεσουάρ μπορείτε να προμηθευτείτε από το κέντρο σέρβις της εταιρείας μας. Για τον σκοπό αυτόν, σαρώστε τον κωδικό QR στη σελίδα τίτλου.

11. Απόρριψη και ανακύκλωση

Υποδείξεις σχετικά με τη συσκευασία



Τα υλικά συσκευασίας είναι ανακυκλώσιμα. Παρακαλούμε να απορρίψετε τις συσκευασίες με τρόπο φιλικό προς το περιβάλλον.

Υποδείξεις σχετικά με το νόμο περί ηλεκτρικού και ηλεκτρονικού εξοπλισμού (ElektroG)



Τα απόβλητα ηλεκτρικού και ηλεκτρονικού εξοπλισμού δεν πρέπει να απορρίπτονται στα οικιακά απορρίμματα, αλλά να συλλέγονται ή να απορρίπτονται ξεχωριστά!

- Οι χρησιμοποιημένες μπαταρίες ή επαναφορτιζόμενες μπαταρίες που δεν είναι σταθερά εγκατεστημένες στην παλαιά συσκευή, πρέπει πριν την παράδοσή τους να αφαιρούνται χωρίς να καταστραφούν! Η απόρριψή τους ρυθμίζεται από τον νόμο σχετικά με μπαταρίες.
- Οι ιδιοκτήτες ή χρήστες παλαιού ηλεκτρικού και ηλεκτρονικού εξοπλισμού υποχρεούνται από τη νομοθεσία να τον επιστρέφουν μετά το τέλος της ωφέλιμης ζωής του.
- Ο τελικός χρήστης φέρει ο ίδιος την ευθύνη για τη διαγραφή των προσωπικών δεδομένων του από την προς απόρριψη παλαιά συσκευή!
- Το σύμβολο διαγραμμένου κάδου απορριμμάτων σημαίνει ότι τα απόβλητα ηλεκτρικού και ηλεκτρονικού εξοπλισμού δεν επιτρέπεται να απορρίπτονται στα οικιακά απορρίμματα.
- Τα απόβλητα ηλεκτρικού και ηλεκτρονικού εξοπλισμού μπορούν να παραδίδονται χωρίς χρέωση στις εξής θέσεις:
 - Δημόσιες θέσεις απόρριψης ή θέσεις συλλογής (π.χ. θέσεις που έχουν ορίσει οι δημοτικές αρχές).
 - Σημεία πώλησης ηλεκτρικού εξοπλισμού (είτε φυσικά καταστήματα είτε online) εφόσον οι έμποροι έχουν την υποχρέωση παραλαβής τους ή προσφέρουν αυτή την υπηρεσία εθελοντικά.
 - Έως τρεις παλαιές ηλεκτρικές συσκευές ανά είδος συσκευής, με μήκος ακμής έως 25 εκατοστών μπορείτε να τις παραδώσετε στον κατασκευαστή, χωρίς χρέωση και χωρίς προηγούμενη αγορά νέας συσκευής, ή να τις παραδώσετε σε άλλη εξουσιοδοτημένη θέση συλλογής στην περιοχή σας.
 - Περαιτέρω συμπληρωματικούς όρους παραλαβής του κατασκευαστή και του διανομέα μπορείτε να πληροφορηθείτε από το εκάστοτε τμήμα εξυπηρέτησης πελατών.
- Σε περίπτωση παράδοσης μιας νέας ηλεκτρικής συσκευής από τον κατασκευαστή σε μια ιδιωτική οικία, αυτός μπορεί να φροντίσει για τη δωρεάν παραλαβή της παλαιάς ηλεκτρικής συσκευής, κατόπιν ζήτησης από τον τελικό χρήστη. Για τον σκοπό αυτό επικοινωνήστε με το τμήμα εξυπηρέτησης πελατών του κατασκευαστή.

- Αυτές οι δηλώσεις ισχύουν μόνο για εξοπλισμό που εγκαθίσταται και πωλείται σε χώρες της Ευρωπαϊκής Ένωσης και υπόκειται στην Ευρωπαϊκή Οδηγία 2012/19/ΕΕ. Σε χώρες εκτός Ευρωπαϊκής Ένωσης μπορεί να ισχύουν διαφορετικές διατάξεις για την απόρριψη αποβλήτων ηλεκτρικού και ηλεκτρονικού εξοπλισμού.

Σχετικά με τις δυνατότητες απόρριψης της συσκευής στο τέλος της ωφέλιμης ζωής της μπορείτε να πάρετε πληροφορίες από τις τοπικές ή δημοτικές σας αρχές.











Καύσιμα και λάδια

- Πριν την απόρριψη της συσκευής πρέπει να εκκωλυθούν το ρεζερβουάρ καυσίμου και το δοχείο λαδιού κινητήρα!
- Το καύσιμο και το λάδι κινητήρα δεν πρέπει να απορρίπτονται στα οικιακά απορρίμματα, αλλά πρέπει να συλλέγονται ή να απορρίπτονται ξεχωριστά!
- Τα κενά δοχεία λαδιού και δοχεία καυσίμου πρέπει να απορρίπτονται με τρόπο φιλικό προς το περιβάλλον.

12. Αντιμετώπιση προβλημάτων

Πρόβλημα	Ενδεχόμενη αιτία	Αντιμετώπιση
Ο συμπιεστής δεν λειτουργεί.	Δεν υπάρχει τάση τροφοδοσίας.	Ελέγξτε το καλώδιο, το φως, την ασφάλεια και την πρίζα ρεύματος δικτύου.
	Η τάση δικτύου ρεύματος είναι υπερβολικά χαμηλή.	Αποφεύγετε τα μεγάλα μήκους καλώδια επέκτασης. Χρησιμοποιείτε καλώδιο επέκτασης με επαρκή διατομή αγωγών.
	Η εξωτερική θερμοκρασία είναι υπερβολικά χαμηλή.	Μη χρησιμοποιείτε τον εξοπλισμό σε εξωτερική θερμοκρασία μικρότερη από +5° C.
	Ο κινητήρας υπερθερμαίνεται.	Αφήστε τον κινητήρα να κρυώσει, αν χρειάζεται εξαλείψτε την αιτία της υπερθέρμανσης.
Ο συμπιεστής λειτουργεί, αλλά δεν υπάρχει πίεση.	Μη στεγανή βαλβίδα αντεπιστροφής.	Αναθέστε την αντικατάσταση της βαλβίδας αντεπιστροφής σε ένα ειδικευμένο συνεργείο.
	Έχουν καταστραφεί στεγανοποιήσεις.	Ελέγξτε τις στεγανοποιήσεις, αναθέστε σε εξειδικευμένο συνεργείο την αντικατάσταση των κατεστραμμένων στεγανοποιήσεων.
	Μη στεγανή τάπα αποστράγγισης για νερό συμπύκνωσης (7).	Σφίξτε συμπληρωματικά τη βίδα με το χέρι. Ελέγξτε το στεγανοποιητικό πάνω στη βίδα, αντικαταστήστε το αν χρειάζεται.
Ο συμπιεστής λειτουργεί, εμφανίζεται πίεση στο μανόμετρο, ωστόσο τα εργαλεία δεν λειτουργούν.	Μη στεγανές στεγανοποιήσεις εύκαμπτου σωλήνα.	Ελέγξτε και αν χρειάζεται αντικαταστήστε τον εύκαμπτο σωλήνα πεπιεσμένου αέρα και τα εργαλεία.
	Μη στεγανός ταχυσύνδεσμος.	Ελέγξτε τον ταχυσύνδεσμο, αν χρειάζεται αντικαταστήστε τον.

Explicitarea simbolurilor de pe aparat

	<p>Înainte de punerea în funcțiune citiți și țineți cont de manualul de utilizare și de indicațiile de securitate!</p>
	<p>Purtați protecție respiratorie!</p>
	<p>Purtați căști antifonice. Influența zgomotului poate provoca pierderea auzului.</p>
	<p>Avertizare cu privire la suprafețele fierbinți.</p>
	<p>Avertizare cu privire la tensiune electrică</p>
	<p>Avertizare! Aparatul este echipat cu un sistem automat de comandă de pornire. Țineți persoanele terțe departe de zona de lucru a aparatului!</p>
	<p>Atenție! Înainte de prima punere în funcțiune, verificați nivelul de ulei și înlocuiți bușonul de etanșare pentru ulei!</p>
	<p>Nu expuneți mașina la ploaie. Staționarea, depozitarea și exploatarea aparatului sunt permise numai în condiții de mediu uscate.</p>
	<p>Indicarea nivelului puterii acustice în dB</p>
	<p>Produsul este conform cu directivele europene aplicabile.</p>
	<p>Produsul este conform cu directivele sârbe aplicabile.</p>

Cuprins:	Pagină:
1. Introducere.....	56
2. Descrierea aparatului	56
3. Pachetul de livrare	56
4. Utilizarea conformă cu destinația.....	57
5. Indicații de securitate.....	57
6. Date tehnice.....	59
7. Înainte de punerea în funcțiune.....	60
8. Structura și operarea.....	60
9. Branșamentul electric.....	61
10. Curățarea, întreținerea curentă și depozitarea	61
11. Eliminarea ca deșeu și revalorificarea	63
12. Remedierea avariilor	64
13. Declarația de conformitate	90

1. Introducere

Producător:

Scheppach GmbH
Günzburger Straße 69
D-89335 Ichenhausen

Stimate client,

Vă dorim să aveți multe satisfacții și mult succes în lucrul cu noul dumneavoastră aparat.

Indicație:

Conform legii privind garantarea produselor, producătorul acestui aparat nu răspunde pentru deteriorările apărute la acest aparat sau din cauza acestui aparat în caz de:

- manevrare improprie,
- Nerespectarea manualului de utilizare,
- reparații executate de terțe persoane, specialiști neautorizați,
- montare și schimbare a altor piese de schimb decât cele originale,
- utilizare neconformă cu destinația,
- leșire din funcțiune a instalației electrice în caz de nerespectare a prescripțiilor electrice și dispozițiilor VDE 0100, DIN 57113 / VDE0113.

Acordați atenție:

Înainte de montajul și punerea în funcțiune citiți întregul text al instrucțiunilor de operare.

Acest manual de utilizare ar trebui să vă ușureze cunoașterea sculei electrice și utilizarea acestora. Manualul de utilizare conține informații importante despre cum să lucrați în siguranță, în mod profesional și economic cu scula electrică și cum să evitați pericolele, să economisiți costurile de reparații, să reduceți timpul de nefuncționare și să creșteți fiabilitatea și durata de viață a sculei electrice.

În plus față de reglementările de siguranță din acest manual de utilizare, trebuie să respectați și reglementările aplicabile în țara dvs. pentru utilizarea sculei electrice.

Păstrați manualul de utilizare într-o pungă de plastic împreună cu scula electrică pentru a o proteja de murdărie și umiditate. Acestea trebuie citite de personalul de operare înainte de începerea lucrului și respectate riguros. La scula electrică au voie să lucreze numai persoane care au fost instruite privitor la utilizarea sculei electrice și care cunosc pericolele legate de aceasta.

Respectați vârsta minimă necesară.

În plus față de indicații de securitate cuprinse în acest manual de utilizare și de reglementările speciale din țara dumneavoastră, trebuie respectate normele tehnice general recunoscute pentru funcționarea aparatelor de același tip.

Nu ne asumăm răspunderea pentru accidente sau pagube produse prin nerespectarea acestui manual și a indicațiilor de securitate.

2. Descrierea aparatului

1. Mâner de transport
2. Întrerupător de presiune
3. Cuplaj rapid (aer comprimat reglat)
4. Manometru (presiunea cazanului poate fi citită)
5. Vas de presiune
6. Picior-suport
7. Șurub de golire pentru apa de condens
8. Capac de protecție
9. Roată
10. Capacul carcasei
11. Motor
12. Bușon de etanșare pentru ulei
13. Filtrul de aer
14. Comutator de pornire / oprire
15. Supapă de siguranță
16. Șurub butuc roată
17. Vizor pentru ulei
18. Bușon de golire a uleiului

- A. Picior-suport
- B. Șaibă de adaos
- C. Inel de siguranță
- D. Piuliță de fixare
- E. Punct de conectare filtru de aer
- F. Dop de siguranță
- G. Șurub
- H. Șaibă de adaos
- J. Apărătoare filtru de aer
- K. Inserție filtru de aer
- L. Element de filtrare

3. Pachetul de livrare

⚠ ATENȚIE!

Aparatul și materialele de ambalat nu sunt jucării pentru copii! Copiii nu au voie să se joace cu sacii din plastic, foliile și piesele mici! Există pericol de înghițire și sufocare!

- Compresor

- Manual de utilizare
 - 2 roți
 - Filtrul de aer
 - Picior-suport
 - Material de montare (consultați Fig. 3)
 - Sticlă de ulei
- Deschideți ambalajul și scoateți cu precauție aparatul.
 - Înlăturați materialul de ambalat, precum și siguranțele de ambalare și de transport (dacă există).
 - Verificați dacă pachetul de livrare este complet.
 - Verificați dacă aparatul și accesoriile prezintă deteriorări de la transport.
 - Dacă este posibil, păstrați ambalajul până la expirarea perioadei de garanție.

4. Utilizarea conformă cu destinația

Compresorul servește la generarea de aer comprimat pentru unelte care funcționează cu aer comprimat, care pot fi exploatate cu o cantitate de aer până la cca. 110 l/min. (de ex. dispozitiv de umplere a pneurilor, pistol pentru suflare și pistol de vopsit). Din cauza limitării debitului de aer nu este posibilă exploatarea uneltelor, care prezintă un consum foarte mare de aer (de ex. șlefuitor cu vibronetezire, șlefuitor cu tijă și șurubelniță electrică).

Exploatarea compresorului este permisă numai în spații interioare uscate și bine aerisite.

Mașina trebuie utilizată numai conform destinației. Orice altă utilizare este considerată neconformă cu destinația. Pentru pagubele materiale și vătămările de orice fel rezultate pe cale de consecință răspunde utilizatorul/operatorul și nu producătorul.

Vă rugăm să aveți în vedere că aparatele noastre nu au fost construite având ca destinație utilizarea profesională sau industrială. Nu preluăm garanția dacă aparatul este utilizat în regim profesional sau industrial, precum și la activități la fel de solicitante.

5. Indicații de securitate

⚠ Atenție! La folosirea sculelor electrice, se vor respecta următoarele măsuri principale de siguranță și protecție împotriva electrocutării, vătămării corporale și incendiului. Citiți toate aceste indicații înainte de utilizarea acestei scule electrice și păstrați indicațiile de securitate în siguranță.

Lucrul în siguranță

- 1 Mențineți în ordine zona dumneavoastră de lucru
 - Dezordinea în zona de lucru poate duce la accidente.
- 2 Luați în considerare influențele mediului
 - Nu expuneți sculele electrice la ploaie.
 - Nu utilizați sculele electrice în medii umede sau ude. Pericol de electrocutare!
 - Asigurați o iluminare corespunzătoare a zonei de lucru.
 - Nu utilizați sculele electrice acolo unde există pericol de incendiu sau de explozie.
- 3 Protejați-vă împotriva electrocutării
 - Evitați contactul corpului cu componentele legate la pământ (de ex. țevi, radiatoare, cuptoare electrice, aparate de răcire).
- 4 Țineți copii la distanță!
 - Nu lăsați alte persoane să atingă unealta sau cablul, țineți la distanță de zona dumneavoastră de lucru.
- 5 Depozitați în siguranță sculele electrice neutilizate
 - Sculele electrice nefolosite trebuie să fie depozitate într-un loc uscat, la înălțime sau într-un loc închis, în afara razei de acțiune a copiilor.
- 6 Nu suprasolicitați scula electrică
 - Veți lucra mai bine și mai sigur în domeniul de putere indicat.
- 7 Purtați îmbrăcăminte adecvată
 - Nu purtați îmbrăcăminte largă sau bijuterii, acestea pot fi prinse de componentele mobile.
 - La efectuarea lucrărilor în aer liber, se recomandă a se purta mănuși de cauciuc și încălțăminte antiderapantă.
 - Dacă aveți păr lung, purtați o plasă pentru păr.
- 8 Nu utilizați cablul în alte scopuri decât cele pentru care a fost prevăzut
 - Nu utilizați cablul pentru tragerea fișei din priză. Protejați cablul împotriva căldurii, uleiului și muchiilor ascuțite.
- 9 Îngrijiți atent sculele dumneavoastră
 - Mențineți compresorul curat, pentru a lucra bine și sigur.
 - Urmați prevederile de întreținere curentă.
 - Verificați periodic conductorul de racord al sculei electrice și solicitați înlocuirea acestuia de către un specialist autorizat, dacă a suferit deteriorări.
 - Controlați regulat cablurile prelungitoare și înlocuiți-le când sunt deteriorate.
- 10 Trageți fișa din priză
 - În caz de nefolosire a sculei electrice, înainte de întreținerea curentă și la schimbarea uneltelor.

- 11 Evitați pornirea involuntară
 - Asigurați-vă că la introducerea fișei în priză, comutatorul este deconectat.
- 12 Pentru spațiile exterioare utilizați cabluri prelungitoare
 - În aer liber utilizați numai cablul prelungitor avizat în acest scop și marcat corespunzător.
 - Utilizați tamburul de cablu numai în stare derulată.
- 13 Fiți întotdeauna atent
 - Concentrați-vă la fiecare operațiune efectuată. Procedați în mod rațional atunci când lucrați. Nu utilizați scula electrică când nu sunteți concentrat.
- 14 Verificați dacă scula electrică prezintă eventuale deteriorări
 - Înainte de utilizarea în continuare a sculei electrice, verificați riguros funcționarea impecabilă și conformă cu destinația a dispozitivelor de protecție sau a componentelor ușor deteriorate.
 - Verificați dacă piesele mobile funcționează impecabil, nu se blochează sau dacă există piese deteriorate. Toate piesele trebuie să fie montate corect și să îndeplinească toate condițiile pentru a asigura funcționarea impecabilă a sculei electrice.
 - Dispozitivele de protecție și piesele deteriorate trebuie să fie reparate sau înlocuite corespunzător într-un atelier de specialitate autorizat, dacă în manualul de utilizare nu este indicat altceva.
 - Comutatoare defecte trebuie să fie înlocuite într-un atelier service pentru clienți.
 - Nu utilizați conductori de racord defectuoși sau deteriorați.
 - Nu utilizați scule electrice al căror comutator nu permite pornirea și oprirea.
- 15 Încredințați repararea sculei electrice unui specialist electrician
 - Această sculă electrică este conformă cu condițiile de securitate aflate în vigoare. Reparațiile pot fi efectuate numai de către un specialist electrician, folosindu-se piese de schimb originale; în caz contrar utilizatorul riscă să se accidenteze.
- 16 Atenție!
 - Pentru propria dumneavoastră siguranță, utilizați numai accesoriile și aparatele suplimentare care sunt indicate în manualul de utilizare sau care sunt recomandate sau specificate de producător. Folosirea altor unelte de lucru sau accesorii decât cele recomandate în manualul de utilizare sau în catalog poate reprezenta un pericol de vătămare pentru dumneavoastră.
- 17 Zgomot
 - La utilizarea compresorului purtați căști antifonice.

- 18 Schimbarea cablului de racordare
 - Dacă cablul de racordare este deteriorat, acesta trebuie să fie înlocuit de producător sau de un specialist electrician, pentru a evita pericolele. Pericol de electrocutare.
- 19 Umflarea pneurilor
 - Controlați presiunea în pneuri imediat după umflare printr-un manometru adecvat, de ex., de la o stație de alimentare cu combustibil.
- 20 Compresoare mobile în regim de șantier
 - Fiți atenți ca toate furtunurile și armăturile sunt adecvate pentru presiunea de lucru maximă admisă a compresorului.
- 21 Loc de instalare
 - Instalați compresorul pe o suprafață plană.
22. Se recomandă ca furtunurile de alimentare să fie dotate cu un cablu de siguranță, de ex., un cablu de sârmă, în cazul presiunilor de peste 7 bar.
23. Evitați solicitările puternice pe sistemul de conducte prin utilizarea racordurilor flexibile de furtun, pentru a evita puncte de îndoire.
24. Utilizați un comutator de protecție pentru curenți vagabonzi cu un curent de declanșare de 30 mA sau mai puțin. Utilizarea unui comutator de protecție pentru curenți vagabonzi diminuează riscul de electrocutare.

⚠ AVERTIZARE! Această sculă electrică generează pe parcursul funcționării un câmp electromagnetic. Acest câmp poate în anumite împrejurări să influențeze negativ implanturile medicale active sau pasive. Pentru a micșora pericolul unor vătămări grave sau mortale, recomandăm persoanelor cu implanturi medicale să consulte medicul și producătorul implantului medical înainte de a folosi scula electrică.

INDICAȚII DE SECURITATE SUPLIMENTARE

Respectați manualele de exploatare corespunzătoare ale sculelor cu aer comprimat/ aparatelor atașate frontal cu aer comprimat respective! Se vor respecta suplimentar următoarele indicații generale:

Indicații de securitate pentru lucru cu aer comprimat și pistoale pentru suflare

- Acordați atenție unei distanțe suficiente față de produs, însă minim 2,50 m și țineți la distanță de compresor sculele cu aer comprimat/ capetele de aparate cu aer comprimat pe parcursul funcționării.
- Pompa de condensare și conducte ating în funcționare temperaturi ridicate. Atingerile conduc la arsuri.

- Aerul aspirat de compresor trebuie menținut liber de amestecuri care pot conduce la incendii sau explozii în pompa de condensare.
- Țineți strâns piesa cuplajului furtunului cu mâna la desfacerea cuplajului furtunului. Astfel evitați vătămările datorate furtunului care lovește rapid.
- În timpul lucrărilor cu pistolul cu aer comprimat purtați ochelari de protecție și mască de protecție respiratorie. Pulberile sunt nocive pentru sănătate! Corpurile străine și piesele aruncate prin suflare pot cauza ușor vătămări.
- Cu pistolul pentru suflare nu suflați asupra persoanelor și nu curățați îmbrăcămintea de pe corp. Pericol de vătămare!

Indicații de securitate la utilizarea aparatelor atașate frontal de stropit și pulverizat (de ex. aparate de stropit cu vopsea):

- La umplere, țineți la distanță de compresor aparatul atașat frontal de pulverizat, astfel încât lichidul să nu intre în contact compresorul.
- Nu pulverizați niciodată cu aparate atașate frontal de pulverizat (de ex. aparate de stropit cu vopsea) în direcția compresorului. Umiditatea poate provoca pericole de natură electrică!
- Nu prelucrați vopseluri sau diluanți cu un punct de aprindere mai mic de 55° C. Pericol de explozie!
- Nu încălziți vopselurile și diluanții. Pericol de explozie!
- Dacă se prelucrează lichide dăunătoare pentru sănătate, sunt necesare aparate de filtrare pentru protecție (măști de față). Respectați și indicațiile producătorului acestor substanțe cu privire la măsurile de protecție.
- Indicațiile atașate pe ambalajele materialelor prelucrate și marcajelor regulamentului privind substanțele periculoase trebuie respectate. Dacă este cazul trebuie luate măsuri de protecție suplimentare, în special trebuie să se poarte îmbrăcăminte și măști adecvate.
- În timpul procesului de stropire precum și în spațiul de lucru nu este permis fumatul. Pericol de explozie! Și vaporii de vopsea sunt ușor inflamabili.
- Șemineurile, lumina deschisă sau mașinile care generează scânteii nu trebuie să fie prezente resp. să fie exploatate.
- Nu se vor păstra și consuma alimente și băuturi în spațiul de lucru. Vaporii de vopsea sunt dăunători pentru sănătate.
- Spațiul de lucru trebuie să fie mai mare de 30 m³ și trebuie să fie asigurat suficient schimb de aer la stropire și uscare.

- Nu stropiți contra vântului. În principiu la stropirea cu substanțe pulverizate inflamabile resp. periculoase, respectați prevederile poliției locale.
- Nu prelucrați în combinație cu furtunul de presiune din PVC niciun mediu ca spirt alb, alcool butilic și clorură de metilen. Aceste medii distrug furtunul de presiune.
- Zona de lucru trebuie să fie separată de compresor, astfel încât acesta să nu poată intra direct în contact cu mediul de lucru.

Exploatarea vaselor de presiune

- Cine exploatează un vas de presiune, trebuie să îl primească într-o stare corespunzătoare, să îl exploateze regulamentar, să îl monitorizeze, să efectueze lucrările de mentenanță și întreținere necesare și să adopte măsuri de siguranță necesare conform circumstanțelor.
- Autoritățile de supraveghere pot dispune măsurile de supraveghere necesare în caz individual.
- Un vas de presiune nu trebuie să fie exploatat, dacă prezintă deficiențe, prin care angajații sau terții sunt puși în pericol.
- Controlați vasul de presiune înaintea fiecărei funcționări cu privire la rugină și deteriorări. Compresorul nu trebuie să fie exploatat cu un vas de presiune deteriorat sau ruginit. Dacă constatați deteriorări, atunci vă rugăm să vă adresați către atelierul de servicii pentru clienți.

Păstrați în siguranță indicațiile de securitate.

6. Date tehnice

Racordul la rețeaua electrică	230 V~ 50Hz
Puterea motorului	max. 1500 W
Regim de funcționare	S1
Turația compresorului	2850 min ⁻¹
Volumul vasului de presiune	aprox. 24 l
Presiune de funcționare	aprox. 8 bar
Valoare teoretică Putere de aspirare	aprox. 220 l/min
Valoare teoretică Putere debitată	aprox. 110 l/min
Tip de protecție	IPX2
Greutatea aparatului	21 kg

Valorile emisiei sonore au fost determinate corespunzător EN ISO 3744.

Purtați căști antifonice.

Influența zgomotului poate provoca pierderea auzului.

⚠ Avertizare: Zgomotul poate avea efecte agravante asupra sănătății dumneavoastră. Dacă zgomotul mașinii depășește 85 dB (A), vă rugăm să purtați căști antifonice adecvate.

Nivelul puterii acustice L_{WA}	93 dB
Nivelul presiunii acustice L_{pA}	70,5 dB
Incertitudine $K_{WA/pA}$	2,4 dB

7. Înainte de punerea în funcțiune

- Asigurați-vă înainte de conectare că datele înscrise pe plăcuța de fabricație coincid cu datele rețelei.
- Înainte de prima punere în funcțiune, îndepărtați bușonul de transport (12) și umpleți carcasa pompei compresorului cu ulei, conform descrierii de la 8.4.
- Verificați dacă aparatul nu a suferit deteriorări de la transport. Raportați imediat eventuale daune companiei de transport, cu care a fost livrat compresorul.
- Instalarea compresorului trebuie să aibă loc în apropierea consumatorului.
- Conductele de aer lungi și conductele de alimentare (cablu prelungitor) trebuie să fie evitate.
- Fiți atenți la aerul aspirat uscat și fără praf.
- Nu instalați compresorul în spațiu umed sau ud.
- Compresorul trebuie să fie exploatat numai în spații adecvate (bine ventilate, temperatura ambiantă +5°C până la 40°C). În spațiu nu este permis să se afle niciun praf, acizi, vapori, gaze explozive sau inflamabile.
- Compresorul este adecvat pentru exploatarea în spații uscate. În zone, în care se lucrează cu apă pulverizată, nu este admisă exploatarea.
- Compresorul poate fi utilizat în aer liber numai pentru perioade scurte, în condiții de mediu uscat.
- Compresorul trebuie să fie menținut în permanență uscat și nu este permis ca el să rămână în aer liber după lucru.

8. Structura și operarea

⚠ Atenție!

Înainte de punerea în funcțiune, trebuie să montați complet aparatul!

Pentru montaj aveți nevoie de:

- 1 x șurubelniță
- 1 x cheie fixă 13 mm (neinclusă în pachetul de livrare)

8.1 Montajul roților (9)

- Montați roțile atașate (9) așa cum este reprezentat în fig. 4.

8.2 Montarea piciorului-suport (A)

- Montați piciorul-suport atașat (A) așa cum este reprezentat în fig. 5.

8.3 Montajul filtrului de aer (13)

- Scoateți bușonul de transport (fig. 10 poz. F) și atașați filtrul de aer (fig. 11 poz. 13) la aparat rotind-o în sens orar (N) (fig. 12).
- Pentru întreținere, slăbiți filtrul de aer (13) prin rotirea acestuia în sens antiorar (M) (fig. 12).

8.4 Schimbarea capacului de transport (fig. 7 - 9)

- Îndepărtați capacul de transport (12) al orificiului de umplere cu ulei.
- Umpleți carcasa pompei compresorului cu uleiul pentru compresoare livrat și introduceți bușonul de ulei atașat în orificiul de umplere cu ulei.

8.5 Verificarea nivelului uleiului (fig. 7 - 9)

⚠ Avertizare: Este esențial să verificați nivelul uleiului, înainte de a-l utiliza pentru prima dată!

1. Funcționarea fără ulei va duce la deteriorarea nereparabilă a dispozitivului și va invalida garanția.
2. Scoateți mecanismul de blocare pentru transport din plastic de pe partea superioară a carterului carcasei compresorului. (consultați fig. 7)
3. Verificați nivelul uleiului cu ajutorul vizorului (fig. 9 poz. 17). Nivelul uleiului trebuie să se încadreze în cercul roșu. (a se vedea fig. 9 poz. 17.1)
4. Instalați bușonul de etanșare (fig. 8 poz. 12), care este inclus în pachetul de livrare, și strângeți-l ferm.

8.6 Racordul la rețeaua electrică

- Compresorul este echipat cu un cablu de conectare la rețea cu ștecher cu contact de protecție. Acesta poate fi conectat la fiecare priză cu contact de protecție 230 V~ 50 Hz, care este asigurată cu 16 A.
- Aveți în vedere înainte de punerea în funcțiune, ca tensiunea de rețea să coincidă cu tensiunea de lucru și cu puterea mașinii pe plăcuța cu date.
- Cablurile de alimentare lungi precum și prelungirile, tamburul de cablu etc. cauzează cădere de tensiune și pot împiedica pornirea motorului.

- În cazul temperaturilor joase sub +5°C este periclitată pornirea motorului prin rigiditate.

8.7 Întrerupător de pornire/oprire (fig. 2 poz. 14)

- Pentru pornirea compresorului, întrerupătorul de pornire/oprire (14) este tras în sus. Pentru deconectare, întrerupătorul de pornire/oprire (14) este apăsat în jos.

8.8 Setare presostat

- Întrerupătorul presiunii (2) este setat din fabrică. Presiune de pornire aprox. 6 bar
Presiune de oprire aprox. 8 bar

8.9 Întrerupător cu protecție termică

Întrerupătorul cu protecție termică este montat în aparat. Dacă întrerupătorul cu protecție termică a declanșat, procedați după cum urmează:

- Scoateți fișa de rețea.
- Așteptați cca. două până la trei minute.
- Conectați din nou aparatul.
- Dacă aparatul nu pornește, repetați procedeul.
- Dacă aparatul tot nu pornește, deconectați aparatul de la întrerupătorul de pornire/oprire (14) și conectați-l din nou.
- Dacă ați efectuat toți pașii menționați mai sus și dacă aparatul tot nu funcționează, contactați serviciul nostru de service.

9. Bransamentul electric

Motorul electric instalat este racordat pregătit de funcționare. Racordul corespunde dispozițiilor în vigoare ale asociațiilor profesionale și din normele DIN. Racordul la rețeaua electrică pus la dispoziție de client, precum și cablul prelungitor utilizat, trebuie să corespundă acestor prescripții.

Atunci când se lucrează cu accesoriile de pulverizare și stropire și pentru utilizarea temporară în aer liber, aparatul trebuie să fie conectat printr-un întrerupător de curent rezidual cu un curent de declanșare de 30 mA sau mai puțin.

Conductori de legătură electrici deteriorați

La conductorii de legătură electrici apar în mod frecvent deteriorări ale izolației.

Cauzele pentru aceasta pot fi:

- Puncte de apăsare, când conductorii de legătură trec prin ferestre sau fante de ușă,

- Puncte de frângere, din cauza fixării sau ghidării improprie a conductorului de legătură,
- Puncte de tăiere cauzate de trecerea cu vehicule peste conductorii de legătură,
- Deteriorări ale izolației cauzate de smulgerea din priză de perete,
- Fisuri cauzate de învechirea izolației.

Utilizarea conductorilor de legătură electrici care prezintă asemenea deteriorări nu este permisă, ei prezentând pericol de moarte din cauza deteriorării izolației. Verificați regulat la conductorii de legătură electrici dacă prezintă deteriorări. Aveți în vedere ca, la verificare, conductorul de legătură să nu stea suspendat de rețeaua electrică.

Conductorii de legătură electrici trebuie să corespundă dispozițiilor în vigoare ale asociațiilor profesionale și din normele DIN. Utilizați numai conductori de legătură cu identificatorul H05VV-F.

Este prescris ca notația tipului să fie imprimată pe cablul de conexiune.

Motorul de curent alternativ

- Tensiunea de rețea trebuie să fie 230 V~.
- Cablurile prelungitoare până la o lungime de 25 m trebuie să aibă o secțiune de 1,5 milimetri pătrați.

Racordurile și reparațiile la echipamentul electric pot fi efectuate numai de către un electrician calificat.

În cazul solicitărilor de informații vă rugăm să indicați următoarele date:

- Tipul de curent al motorului
- Datele de pe plăcuța de fabricație a mașinii
- Datele de pe plăcuța de fabricație a motorului

10. Curățarea, întreținerea curentă și depozitarea

⚠ Atenție!

Înainte de efectuarea tuturor lucrărilor de curățare și de întreținere curentă, scoateți fișa de rețea! Pericol de vătămare prin căderi de tensiune!

⚠ Atenție!

Așteptați până când aparatul este răcit complet! Pericol de provocare a arsurilor!

⚠ **Atenție!**

Înainte de toate lucrările de curățare și întreținere curentă aparatul trebuie depresiurizat! Pericol de vătmare!

10.1 Curățarea

- Feriți aparatul, cât de mult posibil, de praf sau mizerie. Frecați aparatul cu o lavetă curată sau suflați cu aer comprimat la presiune scăzută.
- Vă recomandăm să curățați aparatul imediat după fiecare utilizare.
- Curățați regulat aparatul după fiecare folosire cu o lavetă umedă și puțin săpun de lubrifiere. Nu utilizați detergenți sau solvenți, aceștia ar putea ataca piesele din material plastic ale aparatului. Aveți grijă să nu poată pătrundă apă în interiorul aparatului.
- Furtunul și uneltele de stropit trebuie să fie separate înaintea curățării compresorului. Compresorul nu trebuie să fie curățat cu apă, diluant sau similar.

10.2 Întreținerea curentă a vasului de presiune/apei de condens (fig. 1)

⚠ **Atenție!**

Pentru durabilitatea continuă a vasului de presiune (5) trebuie scursă apa de condens după fiecare funcționare prin deschiderea șurubului de golire (7).

Eliberați mai întâi presiunea cazanului (vezi 10.7.1).

Șurubul de golire este deschis prin rotirea în sens antiorar (direcție de vizualizare dinspre partea inferioară a compresorului la șurub), astfel apa de condens se poate scurge din vasul de presiune. Închideți apoi din nou șurubul de golire (rotire în sens orar). Controlați vasul de presiune înaintea fiecărei funcționări cu privire la rugină și deteriorări.

Compresorul nu trebuie să fie exploatat cu un vas de presiune deteriorat sau ruginit.

Dacă constatați deteriorări, atunci vă rugăm să vă adresați către atelierul de servicii pentru clienți.

10.3 Supapă de siguranță (fig. 2)

Supapa de siguranță (15) este reglată pe presiunea maximă admisă a vasului de presiune. Nu este admisibilă corectarea supapei de siguranță sau îndepărtarea siguranței conexiunii (15.2) dintre piulița de evacuare (15.1) și capacul acesteia (15.3).

Pentru ca supapa de siguranță să funcționeze corect în caz de nevoie, aceasta trebuie acționată anual, la fiecare 30 de ore de funcționare, de min. 3 ori.

Pentru deschidere, rotiți piulița de evacuare perforată (15.1) în sens antiorar și apoi trageți spre exterior tija supapei de deasupra piuliței de evacuare perforată (15.1), pentru a deschide evacuarea supapei de siguranță. Supapa evacuează acum aer în mod clar. Apoi strângeți din nou ferm piulița de evacuare în sens orar.

10.4 Controlarea regulată a nivelului de ulei (fig. 9)

Amplasați compresorul pe o suprafață plană, dreaptă. Nivelul de ulei trebuie să se situeze între nivelul MAX și MIN al vizorului pentru ulei (17).

Schimbarea uleiului: Ulei recomandat: SAE 15W 40 sau unul echivalent.

Prima umplere trebuie schimbată după 10 de ore de funcționare; apoi, uleiul trebuie scurs la fiecare 50 de ore de funcționare și apoi trebuie completat.

10.5 Schimbul de ulei (fig. 9)

Deconectați motorul și scoateți fișa de rețea din priză. După ce ați eliberat eventuala presiune a aerului existentă, puteți deșuruba șurubul de scurgere a uleiului (18) de la pompa compresorului.

Pentru ca uleiul să nu curgă în mod necontrolat, amplasați dedesubt un canal din tablă și colectați uleiul într-un recipient.

Dacă uleiul nu se scurge complet, vă recomandăm să înclinați puțin compresorul. Dacă uleiul este scurs, montați din nou șurubul de scurgere a uleiului (18).

Eliminați ca deșeu uleiul uzat la un centru de colectare adecvat pentru uleiul uzat.

Pentru a completa cu cantitatea de ulei corectă, aveți grijă ca compresorul să fie amplasat pe o suprafață plană. Completați cu ulei prin orificiul de umplere cu ulei (fig. 8 poz. 12.1), până când nivelul de ulei atinge cantitatea maximă de umplere.

Aceasta este marcată printr-un punct roșu pe vizorul pentru ulei (17) (fig. 9 poz. 17.1). Nu depășiți cantitatea maximă de umplere. O supraumplere poate conduce la o defectare a aparatului. Așezați din nou bușonul de etanșare pentru ulei (fig. 8 poz. 12) în orificiul de umplere cu ulei (fig. 8 poz. 12.1).

10.6 Curățarea filtrului de aspirare (fig. 11, 12)

Filtrul de aer împiedică absorbția prafului și a murdăriei. Este necesară să curățați acest filtru de aer cel puțin la fiecare 300 de ore de funcționare. Un filtru de aer colmatat reduce semnificativ performanța compresorului.

Scoateți filtrul de aspirație deschizând șurubul cu cap în cruce (G).

Apoi desfaceți capacul filtrului (J). Acum puteți scoate filtrul de aer (L) și carcasa filtrului (K).

Scoateți cu grijă filtrul de aer și capacul filtrului și carcasa filtrului. Apoi aceste componente trebuie purjate cu aer comprimate (aprox. 3 bar) și remontate în ordine inversă.

10.7 Depozitare

⚠ Atenție!

Scoateți fișa de rețea, ventilați aparatul și toate sculele cu aer comprimat conectate. Așezați compresorul astfel încât acesta să nu poată fi pus în funcțiune de persoane neautorizate.

⚠ Atenție!

Păstrați compresorul numai în mediu ambiant uscat și inaccesibil pentru persoane neautorizate. A nu se bascula, se va păstra numai în picioare!

10.7.1 Eliberarea suprapresiunii

Eliberați suprapresiunea din compresor, prin oprirea compresorului și consumarea aerului comprimat existent în vasul de presiune, de ex. cu o sculă cu aer comprimat în mers în gol sau cu un pistol pentru suflare.

10.8 Informații cu privire la service

Trebuie menționat faptul că, în cazul acestui produs, următoarele piese sunt supuse uzurii în conformitate cu utilizarea prevăzută sau uzurii naturale, respectiv că următoarele componente sunt necesare drept consumabile.

Piese de uzură*: Cuplaj rapid, filtru de aspirație

* nu este inclus în mod obligatoriu în pachetul de livrare!

Puteți obține piese de schimb și accesorii de la centrul nostru de service. În acest scop scanați codul QR de pe pagina de titlu.

11. Eliminarea ca deșeu și revalorificarea

Indicații referitoare la ambalaj



Materialele de ambalare sunt reciclabile. Vă rugăm să eliminați ambalajele ca deșeu, în mod ecologic.

Indicații referitoare la Legea privind echipamentele electrice și electronice (ElektroG)



Echipamentele uzate electrice și electronice nu reprezintă gunoi menajer și trebuie colectate separat, respectiv eliminate ca deșeu!

- Bateriile sau acumulatorii uzați care nu sunt încorporați în aparatul uzat trebuie îndepărtați fără a fi distruși înainte de predarea acestora! Eliminarea ca deșeu a acestora este reglementată de Legea privind bateriile.
- Deținătorii, respectiv utilizatorii echipamentelor electrice și electronice sunt obligați prin lege să le returneze după folosire.
- Utilizatorul final este personal responsabil de ștergerea datelor sale cu caracter personal din echipamentul uzat care trebuie eliminat ca deșeu!
- Simbolul pubelei de gunoi barate cu două linii în formă de X înseamnă că echipamentele electrice și electronice nu pot fi aruncate la gunoiul menajer.
- Echipamentele electrice și electronice pot fi predate gratuit la următoarele puncte:
 - Puncte publice de eliminare sau colectare a deșeurilor (de exemplu, curțile clădirilor municipale).
 - Puncte de vânzare ale echipamentelor electronice (fizice sau online), în cazul în care distribuitorii sunt obligați să primească produsele spre a fi colectate sau dacă oferă în mod voluntar acest serviciu.
 - Puteți preda gratuit către producător, fără a fi necesară achiziționarea în prealabil a unui echipament nou, sau către un alt punct de colectare autorizat din apropierea dvs. până la trei echipamente electrice uzate din fiecare tip de echipament, cu o lungime laterală de maximum 25 de centimetri.
 - Puteți afla care sunt condițiile suplimentare de colectare ale producătorului și distribuitorului la serviciul de asistență a clienților respectiv.
- În cazul în care un producător livrează un echipament electronic nou către o gospodărie privată, echipamentul electric uzat va fi colectat gratuit, la cererea utilizatorului final. În acest scop, contactați serviciul de asistență a clienților al producătorului.
- Acestea se aplică doar pentru aparatele care sunt instalate și achiziționate în țările Uniunii Europene și care sunt supuse Directivei Europene 2012/19/UE. Este posibil ca în țările din afara Uniunii Europene să se aplice alte dispoziții pentru eliminarea ca deșeu a echipamentelor electrice și electronice uzate.

Posibilitățile de reciclare ale aparatelor casate le puteți afla de la administrația comunală sau municipală.

Carburanți și uleiuri

- Înainte de eliminarea ca deșeu a aparatului, rezervorul de combustibil și rezervorul de ulei de motor trebuie golite!

- Carburantul și uleiul de motor nu reprezintă gunoi menajer și nu trebuie aruncate în sistemul de canalizate, ci trebuie colectate separat, respectiv eliminate ca deșeu!
- Rezervoarele goale de ulei și carburant trebuie să fie eliminate ecologic.

12. Remedierea avariilor

Defecțiune	Cauza posibilă	Remediere
Compresorul nu funcționează.	Tensiunea de rețea nu este prezentă.	Verificați cablul, fișa de rețea, siguranța și priza.
	Tensiunea de rețea este prea joasă.	Evitați cablul prelungitor prea lung. Utilizați cablu prelungitor cu secțiune suficientă a conductorului.
	Temperatura exterioară este prea joasă.	Nu exploatați sub temperatura exterioară de +5° C.
	Motorul se supraîncălzește.	Lăsați motorul să se răcească, dacă este cazul, îndalurați cauza supraîncălzirii.
Compresorul funcționează, însă fără presiune.	Supapa de reținere nu este etanșă.	Înlocuiți supapa de reținere la un atelier specializat.
	Garnituri defecte.	Verificați garniturile, dispuneți înlocuirea garniturilor defecte la un atelier de specialitate.
	Șurubul de golire pentru apa de condens (7) este neetanș.	Strângeți șurubul cu mâna. Verificați garnitura la șurub, dacă este cazul înlocuiți.
Compresorul funcționează, presiunea este afișată pe manometru, însă uneltele nu funcționează.	Legături cablu neetanșă.	Verificați furtunul de aer comprimat și uneltele, dacă este cazul înlocuiți.
	Cuplaj rapid neetanș.	Verificați cuplajul rapid și, după caz, înlocuiți-l.

Objašnjenje simbola na uređaju

	<p>Pre puštanja u rad pročitati i pridržavati se priručnika za upotrebu i sigurnosnih napomena!</p>
	<p>Nosite opremu za zaštitu disajnih organa!</p>
	<p>Nosite štitnike za uši. Dejstvo buke može da dovede do gubitka sluha.</p>
	<p>Upozorenje na vruće površine.</p>
	<p>Upozorenje na električni napon</p>
	<p>Upozorenje! Uređaj je opremljen automatizovanim upravljanjem kretanjem. Držite treća lica dalje od radnog područja uređaja!</p>
	<p>Pažnja! Pre prvog puštanja u rad proverite nivo ulja i zamenite čep za zatvaranje ulja!</p>
	<p>Mašinu ne izlažite kiši. Uređaj sme da se postavlja, skladišti i koristi samo pod suvim uslovima okoline.</p>
	<p>Podatak o nivou zvučne snage u dB</p>
	<p>Proizvod odgovara važećim evropskim direktivama.</p>
	<p>Proizvod odgovara važećim srpskim direktivama.</p>

Kazalo:	Strana:
1. Uvod.....	67
2. Opis uređaja	67
3. Opseg isporuke.....	67
4. Namenska upotreba	68
5. Sigurnosne napomene	68
6. Tehnički podaci	70
7. Pre stavljanja u pogon	71
8. Montaža i rukovanje.....	71
9. Električni priključak.....	72
10. Čišćenje, održavanje i skladištenje	72
11. Odlaganje na otpad i reciklaža	74
12. Pomoć za otklanjanje smetnji.....	75
13. Izjava o usaglašenosti	90

1. Uvod

Proizvođač:

Scheppach GmbH
Günzburger Straße 69
D-89335 Ichenhausen

Poštovani kupče,

Želimo Vam puno zadovoljstva i uspeha u radu sa Vašim novim uređajem.

Napomena:

Proizvođač ovog uređaja, u skladu sa važećim zakonom o odgovornosti za proizvod, ne odgovara za štetu koja nastane na ovom uređaju ili usled ovog uređaja u slučaju:

- nestručnog rukovanja,
- Nepoštovanje priručnika za upotrebu,
- Popravki od strane trećih lica, neovlašćenih stručnih lica,
- Ugradnje i zamene neoriginalnih rezervnih delova,
- nenamenske upotrebe,
- Otkazi električne instalacije usled nepoštovanja propisa o električnim instalacijama i VDE propisa 0100, DIN 57113 / VDE0113.

Vodite računa o sledećem:

Pre montaže i puštanja mašine u rad pročitajte celokupan tekst priručnika za upotrebu.

Priručnik za upotrebu treba da Vam olakša upoznavanje sa električnim alatom i korišćenje njegovih opcija primene. Priručnik za upotrebu sadrži važne informacije u vezi sa bezbednim, stručnim i ekonomičnim radom sa ovim električnim alatom, načinima sprečavanja opasnosti, uštede troškova popravke, skraćanjem vremena stajanja, pouzdanošću i vekom trajanja električnog alata.

Dodatno uz sigurnosne napomene iz ovog priručnika za upotrebu morate obavezno da poštujete propise u vezi rada električnog alata koji važe u vašoj državi.

Priručnik za upotrebu čuvajte u plastičnom omotaču, zaštićeno od prljavštine i vlage u blizini električnog alata. Pre početka rada svako mora pažljivo da pročita i pažljivo da sledi ovo uputstvo. Na električnom alatu mogu da rade samo lica koja su upućena u rukovanje električnim alatom i koja su informisana u pogledu povezanih opasnosti.

Poštovati zahtevanu minimalnu starosnu dob.

Pored sigurnosnih napomena sadržanih u ovom priručniku za upotrebu i posebnih propisa vaše zemlje, moraju se poštovati tehnička pravila koja su opšte prihvaćena za rad sličnih uređaja.

Ne preuzimamo odgovornost za nesreće i štetu koje nastanu usled nepoštovanja ovog uputstva i sigurnosnih napomena.

2. Opis uređaja

1. Transportna ručica
2. Prekidač za pritisak
3. Brza spojnica (regulisan komprimovani vazduh)
4. Manometar (pritisak u kotlu može da se očita)
5. Posuda pod pritiskom
6. Stajna noga
7. Zavrtanj za ispuštanje kondenzovane vode
8. Zaštitna kapica
9. Točak
10. Poklopac uređaja
11. Motor
12. Čep za dolivanje ulja
13. Prečistač za vazduh
14. Taster za uključivanje-isključivanje
15. Sigurnosni ventil
16. Zavrtanj glavčine točka
17. Prozorić za posmatranje ulja
18. Zavrtanj za ispuštanje ulja

- A. Stajna noga
- B. Podloška
- C. Sigurnosni prsten
- D. Navrtka za pričvršćivanje
- E. Priključna tačka prečistača za vazduh
- F. Sigurnosni čep
- G. Zavrtanj
- H. Podloška
- J. Poklopac prečistača za vazduh
- K. Umetak prečistača za vazduh
- L. Filterski element

3. Opseg isporuke

⚠ PAŽNJA!

Uređaj i materijal pakovanja nisu igračke za decu! Deca ne smeju da se igraju plastičnim kesama, folijama i sitnim delovima! Postoji opasnost od guštanja i gušenja!

- Kompresor
- Priručnik za upotrebu
- 2 točka
- Prečistač za vazduh
- Stajna noga
- Materijal za montažu (vidi sl. 3)

- Boca za ulje
- Otvorite pakovanje i oprezno izvadite uređaj.
- Uklonite materijal za pakovanje, kao i osigurače pakovanja i transportne osigurače (ako postoje).
- Proverite da li je opseg isporuke potpun.
- Proverite uređaj i delove opreme u pogledu transportnih oštećenja.
- Ako je moguće, sačuvajte pakovanje do isteka garantnog roka.

4. Namenska upotreba

Kompresor služi za generisanje komprimovanog vazduha za pneumatske alate, koji mogu da rade sa količinom vazduha do oko 110 /min. (npr. pumpanje guma, pištolj za izduvavanje i pištolj za lakiranje). Usled ograničene količine transportovanog vazduha nije moguće pogoniti alate, koji imaju vrlo visoku potrošnju vazduha (npr. vibraciona brusilica, štapna brusilica i udarna brusilica).

Kompresor sme da se koristi samo u suvim i dobro ventiliranim zatvorenim prostorijama.

Mašinu smete da koristite samo u svrhu za koju je namenjena. Svaka dodatna upotreba koja izlazi iz ovih okvira smatra se nenamenskom. Za oštećenja ili povrede svih vrsta koje nastanu usled toga, odgovara korisnik/rukavalac, a ne proizvođač.

Molimo vas da imate u vidu da naši uređaji nisu namenski konstruisani za profesionalnu, zanatsku ili industrijsku upotrebu. Ne preuzimamo odgovornost ukoliko se uređaj koristi u profesionalnim, zanatskim ili industrijskim kao i srodnim delatnostima.

5. Sigurnosne napomene

⚠ Pažnja! Pre upotrebe električnog alata poštovati sledeće osnovne bezbednosne mere za zaštitu od električnog udara, opasnosti od povreda i požara. Pročitajte sve ove napomene pre nego što budete koristili ovaj električni alat i dobro čuvajte sigurnosne napomene.

Bezbedan rad

- 1 Radno mesto držite uredno
 - Nered na radnom mestu može za posledicu da ima nezgode.
- 2 Uzmite u obzir okolne uticaje
 - Električni uređaj ne izlažite kiši.

- Električni uređaj ne koristite u vlažnom ili mokrom okruženju. Opasnost usled strujnog udara!
 - Osigurajte dovoljnu osvetljenost radnog područja.
 - Ne koristite električni uređaj na mestima gde postoji opasnost od požara ili eksplozije.
- 3 Zaštitite se od električnog udara
 - Sprečite telesni kontakt sa uzemljenim delovima (npr. cevima, radiatorima, električnim šporetima, rashladnim uređajima).
 - 4 Držite decu na udaljenosti!
 - Ne dozvolite drugim licima da dolaze u kontakt sa alatom i kablom, držite ih dalje od mesta rada.
 - 5 Električne alate koje ne koristite čuvajte na sigurnom
 - Električne uređaje koji nisu u upotrebi držite van dometa dece i čuvajte na suvom, visokom i zatvorenom mestu.
 - 6 Nemojte preopterećivati vaš električni alat
 - U navedenom opsegu snage radićete bolje i bezbednije.
 - 7 Nosite odgovarajuću odeću
 - Ne nosite široku odeću ili nakit, pokretni delovi bi mogli da ih zahvate.
 - Kod radova na otvorenom preporučuju se gume rukavice i obuća koja se ne kliza.
 - Ako imate dugačku kosu nosite mrežu za kosu.
 - 8 Ne koristite kabl za svrhe za koje nije namenjen
 - Ne povlačite za kabl da biste utikač izvukli iz utičnice. Kabl zaštitite od toplote, izloženosti ulju i oštih ivica.
 - 9 Pažljivo održavajte alat
 - Održavajte kompresor čistim, da biste radili dobro i bezbedno.
 - Sledite propise za održavanje.
 - Redovno kontrolišite priključni vod električnog alata i u slučaju oštećenja dajte da ga zameni ovlašćeno stručno lice.
 - Redovno kontrolišite produžne vodove i zamenite ih ako su oštećeni.
 - 10 Izvadite utikač iz utičnice
 - Kod neupotrebljavanja električnog alata, pre održavanja i pri zameni alata.
 - 11 Sprečite nenamerno pokretanje alata
 - Uverite se da je prekidač isključen prilikom umećanja utikača u utičnicu.
 - 12 Koristite produžni kabl za rad na otvorenom
 - Na otvorenom koristite samo u tu svrhu odobrene i odgovarajuće označene produžne kablove.
 - Koristite bubanj za kabl samo u odmotanom stanju.

- 13 Uvek budite pažljivi
 - Vodite računa šta radite. Koristite zdrav razum tokom rada. Ne koristite električni alat ako niste koncentrisani na rad.
- 14 Proverite električni alat na moguća oštećenja
 - Pre dalje upotrebe električnog alata zaštitni uređaji ili blago oštećeni delovi moraju se pažljivo da se provere na besprekorno i namensko funkcionisanje.
 - Proverite da li pokretni delovi besprekorno funkcionišu i da ne zapinju ili nisu oštećeni. Svi delovi moraju da budu pravilno montirani i da ispunjavaju sve uslove kako bi bio obezbeđen besprekoran rad električnog alata.
 - Oštećeni zaštitni uređaji i delovi moraju namenski da budu popravljivi ili zamenjeni od strane ovlašćene servisne radionice osim ukoliko u uputstvu za upotrebu se ne navodi drugačije.
 - Oštećeni prekidači moraju da se zamene u servisnoj radionici.
 - Ne koristite oštećene ili neispravne kablove za struju.
 - Ne koristite električne uređaje kod kojih se prekidač ne može uključiti, odnosno isključiti.
- 15 Neka popravke vašeg električnog alata vrši kvalifikovani električar
 - Ovaj električni alat odgovara važećim sigurnosnim propisima. Popravke može da izvodi samo kvalifikovani električar uz korišćenje originalnih rezervnih delova; u suprotnom mogu nastati nezgode po korisnika.
- 16 Pažnja!
 - Radi sopstvene bezbednosti koristite samo pribor i dodatne uređaje koji su navedeni u priručniku za upotrebu ili od strane proizvođača. Upotreba drugih umetnih alata i drugog pribora od onih koji se navode u priručniku za upotrebu može za vas da predstavlja opasnost od povreda.
- 17 Zvuk
 - Prilikom upotrebe kompresora nosite zaštitu od buke.
- 18 Zamena priključnog v o da
 - Ako je priključni vod oštećen, isti se mora zameniti od strane proizvođača ili kvalifikovanog električara, kako bi se izbegle opasnosti. Opasnost usled strujnih udara.
- 19 Naduvavanje guma
 - Pomoću prikladnog manometra prekontrolišite pritisak u gumama neposredno posle naduvavanja, npr. na benzinskoj pumpi.

- 20 Kompresori za vožnju po drumu u radu na gradilištu
 - Obratite pažnju na to da li su sva creva i armature pogodne za maksimalno dozvoljeni radni pritisak kompresora.
- 21 Mesto postavljanja
 - Postavite kompresor samo na ravnoj površini.
22. Preporučuje se da se dovodna creva pri pritiscima od preko 7 bara opremi bezbednosnim kablom, npr. čeličnim užetom.
23. Sprečite jaka opterećenja na sistem vodova, tako što koristite savitljive priključke za crevo, kako biste sprečili pojavu mesta savijanja.
24. Koristite zaštitnu sklopku sa strujom aktiviranja od 30 mA ili manjom. Upotreba zaštitne sklopke smanjuje opasnost od strujnog udara.

⚠ UPOZORENJE! Ovaj električni alat u toku pogona stvara elektromagnetno polje. Ovo polje pod određenim okolnostima može da negativno utiče na aktivne ili pasivne implantate. Da bi se smanjila opasnost od ozbiljnih ili smrtonosnih povreda, preporučujemo osobama sa medicinskim implantatima da konsultuju svog lekara i proizvođača medicinskog implantata, pre rukovanja električnim alatom.

DODATNE SIGURNOSNE NAPOMENE

Vodite računa o odgovarajućim uputstvima za rukovanje generatorima komprimovanog vazduha/ uređajima za snabdevanje komprimovanim vazduhom! Pored toga, voditi računa o sledećim opštim napomenama:

Sigurnosne napomene za rad sa komprimovanim vazduhom i pištoljima za izduvavanje

- Vodite računa o dovoljnom rastojanju od proizvođača, koje treba da bude najmanje 2,50 m, i udaljite se od pneumatskih alata / uređaja za snabdevanje komprimovanim vazduhom dok kompresor radi.
- Pumpa kompresora i vodovi tokom rada dostižu visoke temperature. Dodiri dovode do opekotina.
- Vazduh usisan od strane kompesora mora da se drži slobodnim od bilo kakvih dodataka, koji u pumpi kompresora mogu dovesti do požara ili eksplozija.
- Prilikom odvijanja spojnice creva rukom čvrsto držite spojni element creva. Tako ćete sprečiti povrede usled creva koje se brzo kreće unazad.
- Nosite zaštitne naočare i masku za zaštitu disajnih organa prilikom radova sa pneumatskim pištoljem.

- Prašine su štetne po zdravlje! Usled stranih tela i oduvanih delova lako može doći do povreda.
- Pištolj za izduvavanje nemojte usmeravati prema ljudima ili čistiti odeću na telu. Opasnost od povreda!

Sigurnosne napomene za korišćenje uređaja za prskanje i raspršivanje (npr. uređaja za raspršivanje boje):

- Kada puniti uređaj za raspršivanje boje udaljite se od kompresora da tečnost ne bi došla u dodir sa kompresorom.
- Nemojte nikada da vršite raspršivanje uređajima za raspršivanje (npr. uređajima za raspršivanje boje) u smeru kompresora. Vлага može da dovede do opasnosti od električne struje!
- Ne obrađivati lakove ili rastvarače sa tačkom paljenja manjom od 55° C. Opasnost od eksplozije!
- Ne zagrevati lakove i rastvarače. Opasnost od eksplozije!
- Ako se prerađuju tečnosti štetne po zdravlje, za zaštitu su potrebni filterski uređaji (maske za lice). Vodite računa i o podacima o merama zaštite koje su naveli proizvođači takvih materijala.
- Mora se voditi računa o podacima i oznakama uredbe o opasnim materijama datim na ambalaži prerađenih materijala. Po potrebi se moraju preduzeti dodatne mere zaštite, posebno se mora nositi prikladna odeća i maske.
- U toku postupka prskanja, kao i u radnoj prostoriji, ne sme da se puši. Opasnost od eksplozije! Isparenja boja takođe su lako zapaljiva.
- Ne smeju postojati odn. ne smeju da rade žarišta, otvoreno svetlo ili mašine koje bacaju varnice.
- Ne čuvati ili konzumirati jela i pića u radnoj prostoriji. Isparenja boja su štetna po zdravlje.
- Radna prostorija mora da bude veća od 30 m³ i mora da bude omogućena dovoljna razmena vazduha prilikom prskanja i sušenja.
- Ne prskati u vetar. Prilikom prskanja zapaljivih odn. opasnih materijala za prskanje obavezno poštovati propise lokalnih policijskih organa.
- U kombinaciji sa PVC crevom za rad pod pritiskom nemojte prerađivati sredstva poput benzina za testiranje, butil alkohol i metilen hlorid. Ovi medijumi razaraju crevo za rad pod pritiskom.
- Radno područje mora biti odvojeno od kompresora tako da se isključi mogućnost da dođe u direktan kontakt sa radnim medijumom.

Rad sa posudama pod pritiskom

- Ko radi sa posudom pod pritiskom, mora da je održava u propisanom stanju, da je propisno upotrebljava, nadzire, neizostavno preduzme neophodne radove servisiranja i popravke i preduzme mere bezbednosti u zavisnosti od situacije.
- U konkretnom slučaju, nadzorni organi mogu da narede sprovođenje potrebnih mera nadzora.
- Posuda pod pritiskom ne sme da radi, ako ima nedostatke, zbog kojih u opasnost mogu doći zaposleni ili treća lica.
- Kontrolišite posudu pod pritiskom pre svakog rada u pogledu rđe i oštećenja. Kompresor ne sme da radi sa oštećenom ili zarđalom posudom pod pritiskom. Ako utvrdite oštećenja, obratite se servisu za kupce.

Dobro čuvajte sigurnosne napomene.

6. Tehnički podaci

Priključivanje na struju	230 V~ 50Hz
Snaga motora	maks. 1500W
Režim rada	S1
Broj obrtaja kompresora	2850 min ⁻¹
Zapremina posude pod pritiskom	oko 24 l
Radni pritisak	oko 8 bara
Teor. Usisna snaga	oko 220 l/min
Teor. Izlazna snaga	oko 110 l/min
Vrsta zaštite	IPX2
Težina uređaja	21 kg

Vrednosti emisije buke su određene u skladu sa EN ISO 3744.

Nosite štitičke za uši.

Dejstvo buke može da dovede do gubitka sluha.

⚠ Upozorenje: Buka može ozbiljno narušiti vaše zdravlje. Nosite odgovarajuću opremu za zaštitu sluha ako nivo buke pri radu mašine prevazilazi 85 dB (A).

Nivo zvučne snage L_{WA}	93 dB
Nivo zvučnog pritiska L_{pA}	70,5 dB
Nesigurnost $K_{WA,pA}$	2,4 dB

7. Pre stavljanja u pogon

- Pre priključivanja se uverite da podaci na tipskoj pločici odgovaraju podacima strujne mreže.
- Pre prvog puštanja u rad skinite transportni čep (12) i napunite kućište pumpe kompresora uljem, kao što je opisano u 8.4.
- Proverite uređaj u pogledu transportnih oštećenja. Eventualna oštećenja odmah prijavite prevoznikom preduzeću koje je isporučilo kompresor.
- Kompresor mora da se postavi u blizini potrošača.
- Treba izbegavati dugačke vazdušne vodove i dugačke dovode (produžni kabl).
- Vodite računa da vazduh usisavanja bude suv i bez prašine.
- Nemojte postavljati kompresor u vlažnoj ili mokroj prostoriji.
- Kompresor sme da radi samo u prikladnim prostorijama (dobra ventilacija, temperatura okoline od +5°C do 40°C). U prostoriji ne smeju da se nalaze nikakve prašine, kiseline, isparenja, eksplozivni ili zapaljivi gasovi.
- Kompresor je pogodan za primenu u suvim prostorijama. U područjima, u kojima se radi sa prskajućom vodom, nije dozvoljena primena.
- Kompresor sme samo kratkotrajno da se koristi u suvim uslovima na otvorenom prostoru.
- Kompresor uvek mora ostati suv i nakon rada ne sme da ostaje na otvorenom prostoru.

8. Montaža i rukovanje

⚠ Pažnja!

Pre stavljanja u pogon uređaj obavezno montirati u potpunosti!

Za montažu Vam je potrebno:

- 1x odvijač
- 1x viljuškasti ključ 13 mm (nije sadržan u opsegu isporuke)

8.1 Montaža točkova (9)

- Montirajte priložene točkove (9) kao što je prikazano na sl. 4.

8.2 Montaža stajne noge (A)

- Montirajte priloženu stajnu nogu (A) kao što je prikazano na sl. 5.

8.3 Montaža prečištača za vazduh (13)

- Uklonite transportni čep (sl. 10 poz. F) i pričvrstite prečištač za vazduh (sl. 11 poz. 13) na uređaju okretanjem u smeru kazaljke na satu (N) (sl. 12).
- Za potrebe održavanja odvijte prečištač za vazduh (13) okretanjem u smeru kazaljke na satu (M) (sl. 12).

8.4 Zamena transportnog poklopca (sl. 7-9)

- Skinite transportni poklopac (12) otvora za dolivanje ulja.
- Ulijte isporučeno kompresorsko ulje u kućište pumpe kompresora i umetnite priloženi čep za ulje u otvor za dolivanje ulja.

8.5 Kontrola nivoa ulja (sl. 7 - 9)

⚠ Upozorenje: Pre prve upotrebe obavezno proverite nivo ulja!

1. Rad bez ulja dovodi do nepopravljivih oštećenja na uređaju i do prestanka važenja garancije.
2. Uklonite transportni zatvarač od plastike gore na kutiji krivaje kućišta kompresora. (vidi sl. 7)
3. Proverite nivo ulja pomoću kontrolnog prozorčića (sl. 9 poz. 17). Nivo ulja bi trebalo da se nalazi unutar crvenog kruga. (sl. 9, poz. 17.1)
4. Montirajte čep za zatvaranje (sl. 8 poz. 12), koji se nalazi u opsegu isporuke i zategnite ga.

8.6 Priklučivanje na struju

- Kompresor je opremljen mrežnim vodom sa utikačem sa zaštitnim kontaktom. Ovaj uređaj može da se priključi na svaku utičnicu sa zaštitnim kontaktom 230 V ~ / 50 Hz, koja je osigurana osiguračem od 16 A.
- Pre puštanja u rad proverite da li mrežni napon odgovara radnom naponu i snazi mašine navedenoj na pločici sa podacima uređaja.
- Dugački dovodni vodovi, tre produžni kablovi, kablovski bubnjevi, itd. prouzrokuju pad napona i mogu da spreče pokretanje motora.
- Pri niskim temperaturama od ispod +5°C pokretanje motora je ugroženo zbog teškog okretanja.

8.7 Uključivanje/isključivanje (sl. 2, poz. 14)

- Za uključivanje kompresora se prekidač za uključivanje/isključivanje (14) povuče prema gore. Za isključivanje se prekidač za uključivanje/isključivanje (14) pritisne prema dole.

8.8 Podešavanje pritiskog prekidača

- Taster za pritisak (2) je fabrički podešen. Pritisak uključivanja oko 6 bara
Pritisak isključivanja oko 8 bara

8.9 Sklopka za termičku zaštitu

Sklopka za termičku zaštitu je ugrađena u uređaj.

Ako je reagovala sklopka za termičku zaštitu, postupite na sledeći način:

- Izvucite mrežni utikač.
- Sačekajte oko dva do tri minuta.
- Ponovo priključite uređaj.
- Ako se uređaj ne pokreće, ponovite postupak.
- Ako se uređaj ponovo ne pokreće, isključite uređaj na prekidaču za uključivanje/isključivanje (14) i ponovo ga uključite.
- Ako ste obavili sve gore navedene korake, a uređaj i pored toga ne funkcioniše, obratite se našem servisu.

9. Električni priključak

Instalirani električni motor fabrički je priključen. Priključak je usklađen s relevantnim propisima VDE i DIN. Mrežni priključak na mestu upotrebe, kao i produžni kabl koji će se koristiti moraju da budu u skladu sa ovim propisima.

Pri radovima sa uređajima za prskanje i raspršivanje, kao i kod privremene upotrebe uređaja na otvorenom prostoru obavezno priključiti zaštitnu sklopku sa struju aktiviranja od 30 mA ili manjom.

Oštećen električni priključni kabl

Na električnim priključnim kablovima često nastaju oštećenja izolacije.

Uzroci mogu biti:

- Potisne tačke na priključnim vodovima kada se vode kroz zazor otvorenog prozora ili otvorenih vrata,
- Prelomi usled nepravilno pričvršćenih vođica priključnog kabla,
- Posekotine usled prelaženja preko priključnog kabla,
- Oštećenja izolacije usled naglog izvlačenja kabla iz zidne utičnice,
- Pukotine uslovljene starenjem izolacije.

Tako oštećene električne priključne kablove nije dozvoljeno koristiti, jer zbog oštećenja na izolacionom omotaču mogu da budu opasni po život.

Redovno proveravajte priključne kablove na moguća oštećenja. Prilikom provere osigurajte da kabl nije priključen na električnu mrežu.

Električni priključni kablovi moraju biti u skladu s relevantnim propisima VDE i DIN. Koristite samo priključne vodove sa oznakom H05VV-F.

Na priključnom kابلu mora biti utisnuta oznaka sa tipom kabla.

Motor naizmenične struje

- Mrežni napon mora biti 230 V~.
- Produžni kablovi dužine do 25 m moraju biti poprečnog preseka od 1,5 kvadratnih milimetara.

Priključne radove i popravke električne opreme smeju da obavljaju samo električari.

Kod pitanja molimo imajte spremne sledeće podatke:

- tip struje motora
- Podaci s tipske pločice mašine
- Podaci s tipske pločice motora

10. Čišćenje, održavanje i skladištenje

⚠ Pažnja!

Pre svih radova na čišćenju i održavanju izvucite mrežni utikač! Opasnost od povreda usled strujnih udara!

⚠ Pažnja!

Čekajte dok se uređaj potpuno ne ohladi! Opasnost od opekotina!

⚠ Pažnja!

Pre svih radova na čišćenju i održavanju ispuštite pritisak iz uređaja! Opasnost od povreda!

10.1 Čišćenje

- Održavajte uređaj što je moguće čistijim od prašine i prljavštine. Obrišite uređaj čistom krpom ili ga izduvajte komprimovanim vazduhom pod niskim pritiskom.
- Preporučujemo da očistite uređaj direktno posle svakog korišćenja.
- Redovno čistite uređaj sa vlažnom krpom i malo sapuna za podmazivanje. Nemojte koristiti sredstva za čišćenje ili rastvarače, jer bi ovi mogli da napadnu plastične delove uređaja. Vodite računa da u unutrašnjost uređaja ne može da prodre voda.
- Crevo i alati za prskanje pre čišćenja moraju da se odvoje od kompresora. Kompresor ne sme da se čisti vodom, rastvaračima ili nečim sličnim.

10.2 Održavanje posude pod pritiskom/kondenzovane vode (sl. 1)

⚠ Pažnja!

Za dug životni vek posude pod pritiskom (5) posle svakog rada treba ispustiti kondenzovanu vodu otvaranjem zavrtnja za ispuštanje (7).

Pre toga rasteretite pritisak kotla (vidi 10.7.1).

Zavrtnj za ispuštanje se otvara okretanjem u smeru suprotnom od kazaljke na satu (gledano od donje strane kompresora prema zavrtnju), kako bi kondenzovana voda mogla da kompletno istekne iz posude pod pritiskom. Posle toga ponovo zatvorite zavrtnj za ispuštanje (okretanje u smeru kazaljke na satu). Kontrolišite posudu pod pritiskom pre svakog rada u pogledu rđe i oštećenja.

Kompresor ne sme da radi sa oštećenom ili zardalom posudom pod pritiskom.

Ako utvrdite oštećenja, obratite se servisu za kupce.

10.3 Sigurnosni ventil (sl. 2)

Sigurnosni ventil (15) je podešen na maksimalno dozvoljeni pritisak posude pod pritiskom. Nije dozvoljeno da se sigurnosni ventil podešava ili da se uklanja spojni osigurač (15.2) između ispusne navrtke (15.1) i njenog poklopca (15.3).

Da bi sigurnosni ventil u slučaju potrebe pravilno funkcionisao, mora da se aktivira na svakih 30 radnih sati, a najmanje 3 puta godišnje. Okrećite perforiranu izduvnu navrtku (15.1) suprotno smeru kretanja kazaljke na satu da biste je otvorili, a zatim šipku ventila rukom izvucite van preko perforirane izduvne navrtke (15.1) da bi se otvorio izlaz sigurnosni ventila. Ventil čujno ispušta vazduh. Zatim ponovo čvrsto zategnite izduvnu navrtku okretanjem u smeru kretanja kazaljke na satu.

10.4 Redovna provera nivoa ulja (sl. 9)

Postaviti kompresor na ravnu, pravu površinu. Nivo ulja mora da bude između oznaka MAX i MIN na prozorčiću za posmatranje ulja (17).

Zamena ulja: Preporučeno ulje: SAE 15W 40 ili ulje jednakog kvaliteta.

Prvo punjenje mora da se zameni posle 10 radnih sati; posle toga ulje treba ispuštati i doliti novo ulje na svakih 50 radnih sati.

10.5 Zamena ulja (sl. 9)

Isključite motor i izvucite mrežni utikač iz utičnice. Pošto ispuštate eventualno postojeći pritisak vazduha, možete da odvrnete zavrtnj za ispuštanje ulja (18) na pumpi kompresora.

Da ulje ne bi isticalo nekontrolisano, stavite ispod mali limeni odvod i prikupite ulje u posudi.

Ako ulje ne istekne kompletno, preporučujemo da malo nagnete kompresor. Ako je ulje isteklo, ponovo umetnite zavrtnj za ispuštanje ulja (18).

Staro ulje odložite na odgovarajućem mestu za prihvatanje starog ulja.

Da biste ulili ispravnu količinu ulja, vodite računa da kompresor stoji na ravnoj površini. Ulijte novo ulje kroz otvor za ulivanje ulja (sl. 8 poz. 12.1), dok nivo ulja ne dostigne maksimalnu količinu punjenja.

Ona je označena crvenom tačkom na prozorčiću za posmatranje ulja (17) (sl. 9 poz. 17.1). Nemojte prekoračiti maksimalnu količinu punjenja. Prepunjavaње za posledicu može da ima oštećenje uređaja. Ponovo umetnite čep za zatvaranje ulja (sl. 8 poz. 12) u otvor za ulivanje ulja (sl. 8 poz. 12.1).

10.6 Čišćenje usisnog filtera (sl. 11, 12)

Usisni filter sprečava usisavanje prašine i prljavštine. Neophodno je da se ovaj filter čisti najmanje na svakih 300 radnih sati. Začepljeni usisni filter znatno umanjuje snagu kompresora. Uklonite usisni filter tako što otvorite krstasti zavrtnj (G).

Posle toga skinite poklopac filtera (J). Sada možete da izvadite prečištač za vazduh (L) i kućište filtera (K). Pažljivo istresite filter za vazduh i poklopac filtera, kao i kućište filtera. Ovi delovi posle toga moraju da se izduvaju komprimovanim vazduhom (oko 3 bara) i da se opet montiraju u obrnutom redosledu.

10.7 Skladištenje

⚠ Pažnja!

Izvucite mrežni utikač, odzračite uređaj i sve priključene pneumatske alate. Parkirajte kompresor tako da neovlašćena lica ne mogu da ga puste u rad.

⚠ Pažnja!

Kompresor čuvati samo na suvom mestu na koje neovlašćena lica nemaju pristup. Nemojte naginjati, skladištiti samo u stojećem položaju!

10.7.1 Ispuštanje prevelikog pritiska

Ispustite preveliki pritisak u kompresoru, tako što isključite kompresor i potrošite komprimovani vazduh preostao u posudi pod pritiskom, npr. pomoću pneumatskog alata u praznom hodu ili pištoljem za oduvavanje.

10.8 Informacije o servisu

Imajte u vidu da su sledeći delovi ovog proizvoda podložni habanju usled upotrebe ili prirodnom habanju, odn. da se sledeći delovi koriste kao potrošni materijal. Potrošni delovi*: Brza spojnica, Usisni filter

* nije obavezno sadržano u opsegu isporuke!

Rezervne delove i dodatnu opremu možete nabaviti u našem servisnom centru. Potrebno je da skenirate QR kod na naslovnoj strani.

11. Odlaganje na otpad i reciklaža

Napomene o pakovanju



Materijali za pakovanje se mogu reciklirati. Odložite pakovanje na ekološki prihvatljiv način.

Napomene o zakonu za električne i elektronske uređaje (ElektroG)



Korišćeni električni i elektronski uređaji ne spadaju u kućni otpad, već se moraju odvojeno prikupljati i odlagati na otpad!

- Korišćene baterije i punjive baterije koje nisu fiksno ugrađene u uređaj, pre predaje se moraju ne-destruktivno ukloniti! Njihovo odlaganje na otpad je regulisano Zakonom o baterijama.
- Vlasnici, odn. korisnici električnih i elektronskih aparata su po zakonu u obavezi da ih vrate nakon njihove upotrebe.
- Krajnji korisnik snosi sopstvenu odgovornost za brisanje podataka o ličnosti sa korišćenog uređaja koji se odlaže na otpad!
- Simbol sa precrtanom kantom za smeće znači da se električni i elektronski uređaji ne smeju odlagati preko kućnog otpada.
- Električni i elektronski uređaji se mogu besplatno predati na sledećim mestima:
 - Legalne javne lokacije za odlaganje, odn. prikupljanje otpada (npr. dvorišta komunalnih objekata).
 - Prodajna mesta električnih uređaja (stacionarna i onlajn), ukoliko su prodavci u obavezi da ih prihvate nazad ili tu uslugu pružaju dobrovoljno.

- Možete po tipu uređaja besplatno da vratite do tri korišćena električna uređaja sa maksimalnom dužinom ivica od 25 cm, a da pritom ne morate prethodno da kupite novi uređaj od proizvođača ili da ga odnesete na drugo ovlašćeno mesto za prikupljanje u vašoj blizini.
- Informacije o ostalim dopunskim uslovima proizvođača i distributera u vezi povraćaja možete dobiti od odgovarajuće korisničke službe.
- Ukoliko proizvođač isporučuje privatnom domaćinstvu novi električni uređaj, on na zahtev krajnjeg korisnika može da organizuje besplatno preuzimanje korišćenog električnog uređaja. U tu svrhu stupite u kontakt sa korisničkom službom proizvođača.
- Ove izjave važe samo za uređaje koji se instaliraju i prodaju u zemljama Evropske unije i koji podležu Evropskoj direktivi 2012/19/EU. U zemljama van Evropske unije se mogu primenjivati drugačiji propisi za odlaganje korišćenih električnih i elektronskih uređaja na otpad.

Informacije o mogućnostima odlaganja dotrajalih uređaja možete saznati u opštinskoj ili gradskoj službi.

Goriva i ulja

- Pre odlaganja uređaja na otpad moraju se isprazniti rezervoar za gorivo i rezervoar za motorno ulje!
- Gorivo i motorno ulje ne spadaju u kućni otpad, već se moraju odvojeno prikupljati i odlagati na otpad!
- Prazni rezervoari za ulje i rezervoari za gorivo se moraju odložiti na ekološki prihvatljiv način.

12. Pomoć za otklanjanje smetnji

Smetnja	Mogući uzrok	Uputstva za sprečavanje
Kompresor ne radi.	Nema mrežnog napona.	Proveriti kabl, mrežni utikač, osigurač i utičnicu.
	Mrežni napon je prenizak.	Izbegavajte preduge produžne kablove. Koristite produžni kabl sa dovoljnim poprečnim presekom žila.
	Spoljna temperatura je preniska.	Ne koristiti na spoljnoj temperaturi nižoj od +5° C.
	Motor je pregrejan.	Ostaviti motor da se ohladi i po potrebi otkloniti uzrok pregrevanja.
Kompresor radi, ali nema pritiska.	Nepovratni ventil propušta.	Zameniti ventil povratnog trzaja u servisnoj radionici.
	Zaptivke su neispravne.	Proverite zaptivke, oštećene zaptivke treba da zameni servis.
	Zavrtnaj za ispuštanje kondenzovane vode (7) propušta.	Rukom dotegnuti zavrtnaj. Proveriti i po potrebi zameniti zaptivku zavrtnja.
Kompresor radi, na manometru se prikazuje pritisak, ali alati ne rade.	Spojevi creva propuštaju.	Proverite i po potrebi zamenite crevo za rad pod pritiskom i alate.
	Brza spojnica propušta.	Proveriti brzu spojnicu, po potrebi je zameniti.

Cihaz üzerindeki sembollerin açıklaması

	İşletime almadan önce kullanım kılavuzunu ve güvenlik uyarılarını okuyun ve bunları dikkate alın!
	Bir solunum koruyucu kullanın!
	Bir koruyucu kulaklık kullanın. Gürültü etkisi işitme kaybına neden olabilir.
	Sıcak yüzeylere karşı uyarı.
	Elektrik gerilime karşı uyarı
	Uyarı! Cihaz otomatik bir başlatma kumandası ile donatılmıştır. Üçüncü şahısları cihazın çalışma alanından uzak tutun!
	Dikkat! İlk devreye almadan önce yağ seviyesini kontrol edin ve yağ tapasını değiştirin!
	Makineyi yağmura maruz bırakmayın. Cihaz sadece kuru ortam koşulları altında yerleştirilebilir, depolanabilir ve işletilebilir.
	dB olarak ses gücü düzeyi bilgisi
	Ürün Avrupa'da geçerli yönetmeliklere uygundur.
	Ürün Sırbistan'daki geçerli yönetmeliklere uygundur.

İçindekiler:	Sayfa:
1. Giriş.....	78
2. Cihaz açıklaması	78
3. Teslimat kapsamı	79
4. Amacına uygun kullanım	79
5. Güvenlik uyarıları.....	79
6. Teknik veriler.....	81
7. İşletime almadan önce.....	82
8. Testerenin kurulumu ve kullanımı.....	82
9. Elektrik bağlantısı	83
10. Temizlik, bakım ve depolama	83
11. Bertaraf ve geri dönüşüm	85
12. Arıza giderme	86
13. Uygunluk beyanı	90

1. Giriş

Üretici:

Schepbach GmbH
Günzburger Straße 69
D-89335 Ichenhausen

İthalatçı:

Ankara Civata Hırdavat Bağlantı Elemanları İthalat İhracat Sanayi ve Ticaret A.Ş.
Macun Mahallesi 250. Cadde No:26
Yenimahalle/Ankara/Türkiye

Sayın Müşterimiz,

Bu yeni cihazı iyi günlerde kullanmanızı dileriz.

Bilgi:

Bu cihazın üreticisi, geçerli ürün sorumluluk yasası uyarınca cihaz üzerinde veya cihazın kullanımına bağlı olarak aşağıdaki nedenlerden ötürü oluşan hasarlar için sorumluluk kabul etmemektedir:

- Usulüne aykırı kullanım,
- Kullanma kılavuzunun dikkate alınmaması,
- Üçüncü şahıslar ve yetkisiz kişiler tarafından yapılan onarımlar,
- Montaj ve değişim sırasında orijinal olmayan yedek parçaların kullanılması,
- Amacına aykırı kullanım,
- Elektrik ile ilgili direktiflerin, 0100, DIN 57113 / VDE0113 standartlarındaki koşulların dikkate alınmaması nedeniyle elektrikli donanımların arızalanması.

Dikkate almanız gerekenler:

Montaj ve işleme alma öncesinde kullanım kılavuzunu tamamen okuyun.

Bu kullanım kılavuzu, elektrikli makinenizi yakından tanımanızı ve amacına uygun şekilde kolayca kullanmanızı sağlayacaktır. Kullanım kılavuzu, elektrikli alet ile güvenli, doğru ve ekonomik çalışmalar yapmanın yanı sıra tehlikelerin önlenmesi, onarım masraflarından tasarruf edilmesi, arıza sürelerinin kısaltılması ve ürünün uzun ömürlü kullanılmasına yönelik önemli bilgiler içermektedir.

Bu kullanım kılavuzunun güvenlik uyarılarına ek olarak, ülkenizde elektrikli aletin kullanımı ile ilgili yönetmelikleri de mutlaka dikkate alın.

Kullanım kılavuzunu kirden ve nemden korumak amacıyla bir plastik torba içinde doğrudan elektrikli aletin yanında muhafaza edin.

Bu kılavuz, çalışma faaliyetine başlamadan önce her kullanıcı kişi tarafından dikkatle okunmalı ve çalışma faaliyetleri sırasında dikkate alınmalıdır. Elektrikli alet ile sadece elektrikli aletin kullanımı konusunda eğitilmiş ve kullanım ile bağlantılı olası tehlikeler konusunda bilgilendirilmiş kişiler çalışabilir.

Belirlenen asgari yaş sınırına uyulmalıdır.

Bu kullanım kılavuzu ile birlikte verilen güvenlik talimatları, ülkenizde geçerli yönetmelikler ve yapısal olarak eş değer cihazların işletimi için geçerli genel teknik kurallar dikkate alınmalıdır.

Bu kılavuzun ve güvenlik bilgilerinin dikkate alınmaması nedeniyle ortaya çıkan kazalar ya da hasarlar için hiçbir sorumluluk kabul edilmez.

2. Cihaz açıklaması

1. Taşıma tutamağı
2. Basınç şalteri
3. Hızlı kaplin (ayarlı basınçlı hava)
4. Basınç göstergesi (kazan basıncı okunabilir)
5. Basınç kabı
6. Ayak
7. Yoğuşma suyu için boşaltma tapası
8. Koriyucu kapak
9. Tekerlek
10. Gövde kapağı
11. motor
12. Yağ tapası
13. Hava filtresi
14. Açma/Kapama şalteri
15. Emniyet valfi
16. Tekerlek göbeği vidası
17. Yağ gözetleme camı
18. Yağ boşaltma vidası

- A. Ayak
- B. Pul
- C. Emniyet halkası
- D. Tespitleme somunu
- E. Hava filtresi bağlantı noktası
- F. Emniyet tapası
- G. Cıvata
- H. Pul
- J. Hava filtresi kapağı
- K. Hava filtresi ek parçası
- L. Filtre elemanı

3. Teslimat kapsamı

⚠ DİKKAT!

Cihaz ve ambalaj malzemesi, çocuklar için uygun değildir! Çocuklar; plastik torbalar, folyolar ve küçük parçalar ile oynamamalıdır! Yutma ve boğulma tehlikesi söz konusudur!

- Kompresör
 - Kullanım kılavuzu
 - 2 tekerlek
 - Hava filtresi
 - Ayak
 - Montaj malzemesi (bkz. Res. 3)
 - Yağ şişesi
- Ambalajı açın ve makineyi dikkatlice dışarı çıkarın.
 - Ambalaj malzemesini, ambalaj ve taşıma emniyetlerini çıkarın (varsa).
 - Teslimat kapsamının eksiksiz olduğunu kontrol edin.
 - Makine ve aksesuar parçalarında taşıma hasarı bulunmadığını kontrol edin.
 - Ambalajı, mümkünse garanti süresinin sonuna kadar saklayın.

4. Amacına uygun kullanım

Kompresör, yakl. 110 /dak ile işletilebilen, basınçlı hava ile çalıştırılan aletler (örn. tekerlek doldurucu, temizlik tabancası ve boyama tabancası) için basınçlı hava üretmeye yaramaktadır. Sınırlı hava sevk miktarı nedeniyle çok yüksek hava tüketimi olan aletlerin (örn. dairesel zımpara, çubuklu zımpara ve darbeli anahtar) çalıştırılması mümkün değildir.

Kompresör sadece kuru ve havalandırması iyi kapalı ortamlarda işletilebilir.

Makine sadece öngörüldüğü amaç için kullanılmalıdır. Bunun dışındaki her kullanım amacına uygunsuz kullanım olarak geçerlidir. Bunun sonucu ortaya çıkan her tün hasardan ya da yaralanmalarda kullanıcı/operatör sorumludur, üretici değil.

Lütfen cihazlarımızın ticari, zanaatkar ya da endüstriyel kullanım için tasarlanmadığını dikkate alın. Cihaz ticari, zanaatkar ya da endüstri işletmelerinde ya da eş değer eylemlerde kullanılırsa garanti hizmeti üstlenmiyoruz.

5. Güvenlik uyarıları

⚠ **Dikkat!** Elektrikli takımların kullanımı sırasında elektrik çarpmasına, yaralanma ve yangın tehlikesine karşı korunma sağlamak için aşağıda belirtilen temel güvenlik tedbirleri dikkate alınmalıdır. Bu elektrikli takımı kullanmadan önce bu uyarıların tümünü okuyun ve güvenlik uyarılarını saklayın.

Güvenli çalışma

- 1 Çalışma alanınızı düzenli tutun
 - Çalışma yerinde düzensizlik kazalara neden olabilir.
- 2 Ortam etkilerini dikkate alın
 - Elektrikli aletleri yağmura maruz bırakmayın.
 - Elektrikli aleti nemli veya ıslak ortamlarda kullanmayın. Elektrik çarpması nedeniyle tehlike!
 - Çalışma yeri aydınlatmasının iyi olmasını sağlayın.
 - Elektrikli aletleri yangın veya patlama tehlikesi bulunan ortamlarda kullanmayın.
- 3 Elektrik çarpmasına karşı kendinizi koruyun
 - Vücudunuzun topraklanmış parçalar (örneğin borular, radyatörler, elektrikli ocaklar, soğutma cihazları) ile temas etmesini önleyin.
- 4 Çocukları uzak tutun!
 - Başkalarının takıma ve kabloya dokunmasına izin vermeyin, onları çalışma alanınızdan uzak tutun.
- 5 Kullanılmayan elektrikli aletleri güvenli bir yerde saklayın
 - Kullanılmayan elektrikli aletler, çocukların ulaşamayacakları yüksek veya kilitli kuru yerde muhafaza edilmelidir.
- 6 Elektrikli aletinize aşırı yüklenmeyin
 - Belirtilen güç aralığında daima daha iyi ve daha güvenli bir şekilde çalışabilirsiniz.
- 7 Uygun kıyafet kullanın
 - Hareketli parçalara takılabileceğinden dolayı bol kıyafetler giymeyin veya takılar takmayın.
 - Açık havada çalışma durumunda lastik eldivenler ve kaymaz ayakkabı kullanımı tavsiye edilir.
 - Saçlarınız uzunsa bir saç filesi kullanın.
- 8 Kabloyu amacının dışında kullanmayın
 - Fişi elektrik prizinden ayırmak için kablodan tutup çekmeyin. Kabloyu ısıya, yağlara ve keskin kenarlara karşı koruyun.
- 9 Takımların temizliğini ve bakımını özenle yapın
 - Daha iyi ve güvenli çalışmak için kompresörünüzü temiz tutun.
 - Bakım talimatlarına uyun.

- Düzenli olarak elektrik aletin kablosunu kontrol edin ve hasarlı olması durumunda kablonun yetkin bir uzman tarafından yenilenmesini sağlayın.
- Uzatma kablolarını düzenli olarak kontrol edin ve hasarlı olması durumunda değiştirin.
- 10 Elektrik fişini elektrik prizinden ayırın
 - Elektrikli alet kullanılmayacağı zaman, bakım öncesi ve takımların değiştirilmesi işleminde.
- 11 Kontrolsüz bir şekilde devreye girmesini önleyin
 - Elektrik fişinin elektrik prize takılması sırasında şalterin kapalı durumda olduğundan emin olun.
- 12 Açık alandaki çalışmalar için uzatma kablosu kullanın
 - Açık alanlardaki çalışmalarda, sadece bunun için onaylı ve uygun işaretli uzatma kabloları kullanın.
 - Kablo tamburunu, sadece üzerindeki kablo boşaltılmış durumdayken kullanın.
- 13 Daima dikkatli olun
 - Ne yaptığınıza dikkat edin. Çalışmalara sağduyu ile gidin. Konsantre olmadığınız sürece elektrikli aleti kullanmayın.
- 14 Elektrikli aleti olası hasarlara yönelik kontrol edin
 - Elektrikli alet kullanılmaya devam edilmeden önce, koruma tertibatları veya hafif hasarlı parçalar kusursuz ve talimatlara uygun çalışma şekline yönelik muayene ve kontrol edilmelidir.
 - Hareketli parçaların kusursuz işlediğini ve sıkışmadığını ya da parçaların hasarlı olup olmadığını kontrol edin. Elektrikli aletin kusursuz işletiminin sağlanması için tüm parçalar doğru takılı ve tüm koşullar yerine getiriliyor olmalıdır.
 - Hasarlı koruma tertibatları ve parçalar, kullanım kılavuzunda farklı bir bilgi verilmediği sürece yetkili uzman atölye tarafından onarılmalıdır veya değiştirilmelidir.
 - Hasarlı şalterler müşteri hizmetleri atölyesi tarafından değiştirilmelidir.
 - Hatalı veya hasarlı bağlantı kabloları kullanmayın.
 - Şalterin açılıp kapatılmadığı elektrikli aletleri kullanmayın.
- 15 Elektrikli aletinizin bir elektrik uzmanı tarafından onarılmasını sağlayın
 - Bu elektrikli alet geçerli güvenlik kurallarına uygundur. Onarımlar, sadece orijinal yedek parçalar kullanılarak sadece bir uzman elektrikçi tarafından yapılabilir, aksi halde kullanıcı için kazalar meydana gelebilir.
- 16 Dikkat!
 - Kendi güvenliğiniz için sadece kullanım kılavuzunda belirtilmiş veya üreticisi tarafından önerilmiş veya belirtilmiş aksesuarlar ve ek cihazlar kullanın.

- Kullanım talimatı veya katalog içerisinde önerilen aletler ve aksesuarlardan farklı alet ve aksesuar kullanımı, sizin için yaralanma tehlikesi teşkil edebilir.
- 17 Gürültü
 - Kompresör ile yapılan işlemlerde kulaklık kullanın.
- 18 Bağlantı hattının değiştirilmesi
 - Bağlantı hattı hasar görürse, tehlikelerin önlenmesi için üretici veya elektrik uzmanı tarafından değiştirilmelidir. Elektrik çarpması nedeniyle tehlike.
- 19 Tekerleklerin doldurulması
 - Doludan hemen sonra lastik basıncını uygun bir manometre ile örn. bir benzin istasyonunda kontrol edin.
- 20 İnşaat işletiminde yolda sürülebilir kompresörler
 - Tüm hortum ve vanaların, kompresör için izin verilen en yüksek çalışma basıncı için uygun olmasına dikkat edin.
- 21 Kurulum yeri
 - Kompresörü sadece düz yüzeyde kurun.
- 22. 7 bar değerini geçen basınçlarda, besleme hortumlarının örn. çelik halat gibi bir güvenlik kablosu ile donatılması önerilir.
- 23. Bükülme noktalarının oluşmasını önlemek için esnek hortum bağlantıları kullanılarak hat sistemine aşırı yüklenmesini önleyin.
- 24. Sadece 30 mA'lık ya da daha az devreye girme akımına sahip bir hatalı akım koruma şalteri kullanın. Kaçak akım rölesi kullanılması elektrik çarpması riskini azaltır.

△ UYARI! Bu elektrikli alet, çalışması sırasında elektromanyetik alan oluşturuyor. Bu elektromanyetik alan, belirli durumlarda aktif veya pasif tıbbi implantları olumsuz etkileyebilir. Ciddi ve ölümcül yaralanma tehlikesini azaltmak amacıyla, tıbbi implant taşıyan kişilerin, elektrikli aleti kullanmadan önce doktora veya tıbbi implant üreticisine danışmalarını öneriyoruz.

İLAVE GÜVENLİK UYARILARI

İlgili basınçlı hava aletlerinin / basınçlı hava ek cihazlarının işletim kılavuzlarını dikkate alın! Ayrıca aşağıdaki genel bilgiler dikkate alınmalıdır:

Basınçlı hava ve hava tabancası ile çalışmaya ilişkin güvenlik uyarıları

- Ürüne yeterli mesafe, min. 2,50 m olmasına dikkat edin ve basınçlı hava aletlerini / basınçlı hava ek cihazlarını işletim sırasında kompresörden uzak tutun.

- Kompresör pompası ve hatlar işletim sırasında yüksek sıcaklıklara ulaşmaktadır. Temas edilmesi durumunda yanmalar meydana gelir.
- Kompresör tarafından emilen hava kompresör pompasının içinde yangın veya patlamalara neden olabilen katkı maddelerden korunmalıdır.
- Hortum bağlantısı çözüldüğüne, hortumun bağlantı parçası, elle tutulmalıdır. Böylece geri yayılan hortumdan kaynaklanan yaralanmaları önleyebilirsiniz.
- Basınçlı hava tabancası ile yapılan çalışmalarda koruyucu gözlük ve koruyucu solunum maskesi kullanın. Tozlar sağlığa zararlıdır! Yabancı cisimler ve fırlatılan parçalar kolayca yaralanmalar meydana gelebilir.
- Hava tabancasını kişilere tutmayın veya vücuttaki giysileri temizlemeyin. Yaralanma tehlikesi!

Enjeksiyon ve püskürtme ek cihazlarının (örn. boya enjeksiyonu) kullanımında güvenlik bilgileri:

- Dolum işleminde hiçbir sıvının kompresör ile temas etmemesi için püskürtme ek cihazını kompresörden uzak tutun.
- Püskürtme ek cihazları (örn. boya enjeksiyonu) ile kesinlikle kompresör yönünde püskürtme yapmayın. Nem, elektriksel tehlikelere neden olabilir!
- 55° C değerinden düşük parlama noktasına sahip boyalar veya çözücü maddeler ile çalışmayın. Patlama tehlikesi!
- Boya ve çözücü maddeleri ısıtmayın. Patlama tehlikesi!
- Sağlığa zararlı sıvıların işlenmesi durumunda koruma amaçlı filtre cihazları (yüz maskeleri) gereklidir. Ayrıca bu malzemelerin üreticileri tarafından verilen koruyucu önlemleri de dikkate alın.
- İşlenmiş malzemelerin ambalajında yer alan ve tehlikeli maddelere ilişkin veriler ve işaretler dikkate alınmalıdır. Gerekirse en önleyici tedbirler alınmalıdır, özellikle uygun kıyafet ve maskeler kullanılmalıdır.
- Püskürtme işlemi sırasında ve çalışma alanında sigara içilmesi yasaktır. Patlama tehlikesi! Boya buharları da kolayca yanabilir.
- Yangın yerleri, açık ışıklar veya kıvılcım üreten makineler mevcut olmamalı veya işletilmemelidir.
- Yiyecek ve içecekleri çalışma odasında saklamayın veya tüketmeyin. Boya buharları sağlığa zararlıdır.
- Çalışma odası 30 m³ alanından büyük olmalı ve püskürtme ile kurutma sırasında yeterli hava akışı mevcut olmalıdır.
- Rüzgara karşı püskürtmeyin. Yanıcı veya tehlikeli maddelerin püskürtülmesinde genel olarak yerel polisin direktifleri dikkate alınmalıdır.

- PVC basınç hortumu ile bağlantılı olarak beyaz alkol, butil alkol ve metilen klorür gibi maddeler işlemez. Bu maddeler basınç hortumuna zarar verir.
- Çalışma alanı doğrudan çalışma aracı ile temas etmeyecek şekilde kompresörden ayrılmış olmalıdır.

Basınç kaplarının işletilmesi

- Basınç kabı işleten kişi, basınç kabını usulüne uygun durumda olmasını ve işletilmesini sağlamalı, denetlemeli, gerekli servis ve bakım çalışmalarını geciktirmeden yaptırması ve gerekirse gerekli güvenlik önlemlerini almaktan sorumludur.
- Denetleyici kurum münferit durumlarda gerekli denetleyici tedbirler talep edebilir.
- Basınç kabı, kusurlu olması, çalışanlar veya üçüncü kişiler için tehlike teşkil etmesi durumunda çalıştırılmamalıdır.
- Her işletim öncesinde basınç kabını pas ve hasara dair kontrol edin. Kompresör, hasarlı veya paslı basınç kabı ile işletilmemelidir. Hasarların tespit edilmesi durumunda lütfen müşteri hizmetleri servisine başvurun.

Güvenlik uyarılarını iyi muhafaza edin.

6. Teknik veriler

Şebeke bağlantısı	230 V~ 50 Hz
Motor gücü	Maks. 1500 W
Çalışma modu	S1
Kompresör devir sayısı	2850 dak ⁻¹
Basınçlı kap hacmi	yakl. 24 l
İşletim basıncı	yakl. 8 bar
Teor. Emiş gücü	yakl. 220 l/dak
Teor. Çıkış gücü	yakl. 110 l/dak
Koruma türü	IPX2
Cihaz ağırlığı	21 kg

Gürültü emisyon değerleri EN ISO 3744 standardına uygun bir şekilde tespit edilmiştir.

Bir koruyucu kulaklık kullanın.

Gürültü etkisi işitme kaybına neden olabilir.

⚠ Uyarı: Gürültü, sağlığını son derece olumsuz etkileyebilir. Makine gürültüsü 85 dB (A)'yı aşarsa, lütfen uygun bir kulaklık kullanın.

Ses gücü seviyesi L_{WA}	93 dB
Ses basıncı seviyesi L_{pA}	70,5 dB
Belirsizlik $K_{WA/pA}$	2,4 dB

7. İşletime almadan önce

- Bağlantı öncesinde tip etiketi üzerindeki verilerin şebeke verileri ile aynı olduğundan emin olun.
- İlk işleme alma öncesinde taşıma sırasında kullanılan tapayı (E12) çıkarın ve kompresör pompa gövdesini 8.4'de altında açıklanan şekilde yağ ile doldurun.
- Cihazı taşıma hasarlarına dair kontrol edin. Olası hasarları, kompresörden eden taşıma şirketine derhal bildirin.
- Kompresörün kurulumu tüketicinin yakınında yapılmalıdır.
- Uzun hava hatları ve besleme hatları (uzatma kabloları) kullanılmamalıdır.
- Emme havasının kuru ve tozsuz olmasına dikkat edin.
- Kompresörü nemli veya ıslak odalarda kurmayın.
- Kompresör sadece uygun odalarda (iyi havalandırılan, ortam sıcaklığı +5°C ile 40°C arası) işletilebilir. Odada toz, asit, buhar, patlayıcı ve yanıcı gazlar bulunmamalıdır.
- Kompresör kuru odalardaki kullanım için uygundur. Püskürtme suyu ile çalışılan alanlarda kullanımı yasaktır.
- Kompresör açık havadaki kuru ortam koşullarında çok kısa bir süre işletilebilir.
- Kompresör her zaman kuru olmalı ve çalışma sonrasında açık havada kalmamalıdır.

8. Testerenin kurulumu ve kullanımı

⚠ Dikkat!

İşletime almadan önce cihazı mutlaka komple monte edin!

Montaj için şunlar gereklidir:

- 1x tornavida
- 1x açık ağızlı anahtar 13 mm (teslimat kapsamına dahil değildir)

8.1 Tekerleklerin montajı (9)

- Birlikte verilen tekerlekleri (9) Res. 4'de gösterildiği gibi takın.

8.2 Ayak montajı (A)

- Birlikte verilen ayağı (A) Res. 5'te gösterildiği gibi takın.

8.3 Hava filtresinin montajı (13)

- Taşıma tapasını (Res. 10 Poz. F) çıkarın ve hava filtresini (Res. 11 Poz. 13) saat yönünde (N) çevirerek cihaza takın (Res. 12).
- Bakım amacıyla, hava filtresini (13) saat yönünün tersine (M) çevirerek gevşetin (Res. 12).

8.4 Taşıma kapağının değiştirilmesi (Res. 7 - 9)

- Taşıma kapağını (12) yağ doldurma deliğinden çıkarın.
- Birlikte verilen kompresör yağını kompresör pompası gövdesine doldurun ve ektaki yağ doldurma tapasını yağ doldurma deliğine takın.

8.5 Yağ seviyesi kontrolü (Res. 7-9)

⚠ Uyarı: İlk kullanımdan önce yağ seviyesini mutlaka kontrol edin!

- Yağsız çalıştırma, cihazda onarılamaz hasarlara neden olur ve garantiye geçersiz kılar.
- Kompresör gövdesinin karterinin üst kısmındaki plastik taşıma kilidini çıkarın. (bkz. Res. 7)
- Gözetleme camını kullanarak yağ seviyesini kontrol edin (Res. 9 Poz. 17). Yağ seviyesi, kırmızı dalinenin içinde olmalıdır. (bkz. Res. 9 Poz. 17.1)
- Teslimat kapsamına dahil olan sızdırmazlık tapasını (Res. 8 Poz. 12) takın ve iyice sıkın.

8.6 Şebeke bağlantısı

- Kompresörü emniyet tapalı şebeke hattı ile donatılmıştır. Bu emniyet tapası her 230V ~ 50 Hz arası ve 16 A ile emniyete alınmış olan her koruyucu temas prizine takılabilir.
- İşletime alma işleminden önce, şebeke geriliminin işletim gerilimi ve veri levhasındaki makine gücü ile uyduğundan emin olun.
- Uzun besleme hatları, uzatma kabloları, kablo tamurları vs. gerilimin düşmesine neden olur ve motorun çalışmaya başlamasını engelleyebilir.
- +5°C altındaki düşük sıcaklıklarda, motorun çalışmaya başlaması, zor olabilir.

8.7 Açma/kapama şalteri (Res. 2 Poz. 14)

- Kompresörü çalıştırmak için açma/kapama şalterini (14) yukarı doğru çekin. Kapatmak için açma/kapama şalterini (14) aşağı doğru bastırın.

8.8 Basınç şalteri ayarı

- Basınç şalteri (2) fabrika tarafından ayarlanmıştır. Açılma basıncı yakl. 6 bar
Kapatma basıncı yakl. 8 bar

8.9 Termik koruma şalteri

Termik koruma şalteri cihazda takılıdır.

Termik koruma şalteri tetiklendiğinde aşağıdakileri uygulayın:

- Elektrik fişini çekin.
- İki ila üç dakika bekleyin.
- Cihazı tekrar takın.
- Cihaz çalışmazsa işlemi tekrarlayın.
- Cihaz yine çalışmazsa cihazı açma/kapatma şalterinden (14) kapatıp tekrar açın.
- Yukarıda belirtilen tüm adımları gerçekleştirdiniz ve cihaz hala çalışmıyorsa servisimizle iletişime geçin.

9. Elektrik bağlantısı

Takılı elektro motor işletime hazır bir şekilde bağlıdır. Bağlantı ilgili VDE ve DIN kurallarına uygundur. Müşteri tarafından yapılan şebeke bağlantısı ya da kullanılan uzatma hattı bu talimatlara uygun olmalıdır.

Enjeksiyon ve püskürtme ek cihazları ile yapılan çalışmalarda ve açık havadaki geçici kullanım durumunda cihaz mutlaka 30 mA'lık ya da daha az bir devreye girme akımına sahip hatalı akım koruma şalteri üzerinden bağlanmalıdır.

Hasarlı elektrik bağlantı kablosu

Elektrikli bağlantı kablolarında sıklıkla izolasyon hasarları oluşur.

Bunun olası nedenleri:

- Bağlantı kablolarının pencere veya kapılardan geçmesi nedeniyle oluşan baskılar,
- Bağlantı kablosunun doğru döşenmemesi veya sabitlenmemesi nedeniyle bükülmesi,
- Bağlantı kablosuna basılması nedeniyle oluşan ke-silmeler,
- Duvar prizinden zorla çekme nedeniyle oluşan izo-lasyon hasarları,
- İzolasyonun eskimesine bağlı çatlaklar.

Bu gibi hasarlı elektrik bağlantı kabloları kullanılmamalıdır ve izolasyon hasarları nedeniyle ölüm tehlikesi söz konusudur.

Elektrik bağlantı kablolarında düzenli olarak hasar kontrolü yapın. Kontrol sırasında bağlantı kablosunun şebekeye bağlı olmamasına dikkat edin.

Elektrik bağlantı kabloları geçerli VDE ve DIN yönet-meliklerine uygun olmalıdır. Sadece H05VV-F kodlu bağlantı kabloları kullanın.

Bağlantı kablosunda tip kodu baskısının bulunması zorunludur.

Alternatif akımlı motor

- Şebeke gerilimi 230 V~ olmalıdır.
- 25m'ye kadar olan uzatma kabloları 1,5 milimetreka-re kesitli olmalıdır.

Elektrik donanımındaki bağlantı ve onarım çalışmaları sadece bir uzman elektrik personeli tarafından yapılabilir.

Sorularınızın olması durumunda lütfen aşağıdaki bilgileri verin:

- Motorun akım türü
- Makine tip etiketinin verileri
- Motor tip etiketinin verileri

10. Temizlik, bakım ve depolama

⚠ Dikkat!

Tüm temizlik ve bakım çalışmalarından önce elektrik fişini çekin! Elektrik çarpması nedeniyle yaralanma tehlikesi!

⚠ Dikkat!

Cihaz tamamen soğuyana kadar bekleyin! Yanma tehlikesi!

⚠ Dikkat!

Tüm temizlik ve bakım çalışmalarından önce cihaz basıncısız duruma getirilmelidir! Yaralanma tehlikesi!

10.1 Temizlik

- Cihazı tozdan ve kirden mümkün olduğu kadar temiz tutun. Cihazı temiz bir bezle silin ya da düşük basınç durumunda basınçlı hava ile üfleyin.
- Cihazı her kullanım sonrasında doğrudan temizlenmesini öneriyoruz.
- Cihazı düzenli olarak nemli bezle ve biraz yağlama sabunu ile temizleyin. Temizlik ya da çözelti mad-desi kullanmayın; bunlar cihazın plastik parçalarına zarar verebilir. Cihazın içerisine su girmemesine dikkat edin.
- Hortum ve püskürtme aletleri temizlenmeden önce kompresörden ayrılmalıdır. Kompresör, su, çözücüler v.b. ile temizlenmemelidir.

10.2 Basınç kabının bakımı /yoğuşma suyu (Res. 1)

⚠ Dikkat!

Basınç kabının (5) sürekli kullanılabilmesi için, her işletim sonrasında yoğuşma suyu boşaltma tapasının (7) açılması ile boşaltılmalıdır.

Önce kazan basıncını boşaltın (bkz. 10.7.1).

Boşaltma tapası, yoğuşma suyunun tamamen basınç kabından akabilmesi için saat yönünün tersine açılır (kompresör alt tarafından tapaya olan bakış yönü). Boşaltma tapasını tekrar kapatın (saat yönünde çevirin). Her işletim öncesinde basınç kabını pas ve hasara dair kontrol edin.

Kompresör, hasarlı veya paslı basınç kabı ile işletilmemelidir. Hasarların tespit edilmesi durumunda lütfen müşteri hizmetleri servisine başvurun.

10.3 Emniyet valfi (Res. 2)

Emniyet valfi (15), basınç kabının izin verilen en yüksek basınç değerine ayarlanmıştır. Emniyet valfi ayarının değiştirilmesi veya boşaltma somunu (15.1) ile başlığı (15.3) arasındaki bağlantı emniyetinin (15.2) çıkarılması yasaktır.

Gerektiğinde emniyet valfinin doğru çalışması için valf yılda en az 3 defa olmak üzere her 30 çalışma saatinde bir etkinleştirilmelidir. Açmak için delikli boşaltma somununu (15.1) saat dönme yönünün tersi yönünde çevirin ve ardından emniyet valfinin çıkışını açmak için delikli boşaltma somunu (15.1) üzerindeki valf kolunu elle dışarı doğru çekin. Valf duyulur şekilde hava boşaltıyor. Ardından boşaltma somununu tekrar saat dönme yönünde çevirerek sıkıştırın.

10.4 Yağ seviyesinin düzenli olarak kontrol edilmesi (Res. 9)

Kompresörü düz bir zemine bırakın. Yağ seviyesi, yağ gözetleme camının (17) MAX ve MIN işareti arasında olmalıdır.

Yağ değişimi: Önerilen yağ: SAE 15W 40 veya eş değerinde.

İlk dolum 10 işletim saatinden sonra değiştirilmelidir, ardından her 50 işletim saatinden sonra yağı boşaltın ve yeni yağ doldurun.

10.5 Yağ değişimi (Res. 9)

Motoru kapatın ve elektrik fişini prizden çekin. Olası mevcut hava basıncını boşalttıktan sonra kompresör pompasındaki yağ boşaltma tapasını (18) çıkarabilirsiniz.

Yağın kontrolsüz biçimde dışarı akmaması için, küçük bir teneke oluğun altına tutun ve yağ bir hazne içinde toplayın.

Yağın tamamen dışarı akmaması durumunda, kompresörü hafifçe eğmenizi öneriyoruz. Yağ dışarı aktıktan sonra yağ boşaltma tapasını (18) tekrar yerleştirin.

Eski yağı, eski yağ toplama yerinde imha edin.

Doğru yağ miktarını doldurmak için, kompresörün düz bir yüzeyde durmasına dikkat edin. Yeni yağı, yağ seviyesi maksimum dolum miktarına (Res. 8 Poz. 12.1) ulaşana kadar yağ doldurma deliğine doldurun.

Maksimum dolum miktarı, yağ gözetleme camında (17) kırmızı bir nokta işe işaretlidir (Res. 9 Poz. 17.1). Maksimum dolum miktarını aşmayın. Aşırı dolum, cihaz hasarına neden olabilir. Yağ doldurma tapasını (Res 8 Poz. 12) yağ doldurma deliğine (Res. 8 Poz. 12.1) yerleştirin.

10.6 Emme filtresinin temizlenmesi (Res. 11-12)

Emme filtresi, kir ve tozun emilmesini engeller. Bu filtre en az her 300 işletim saatinde bir değiştirilmesi gerekmektedir. Tıkalı bir emme filtresi kompresörün gücünü çok olumsuz etkiler. Emme filtresini yıldız vidayı (G) açarak çıkarın.

Ardından filtre kapağını (J) çıkarın. Şimdi hava filtresini (L) ve filtre gövdesini (K) çıkarabilirsiniz.

Hava filtresi ve filtre kapağı ile filtre gövdesine hafifçe vurarak temizleyin. Bu yapı parçaları basınçlı hava (yakl. 3 bar) ile temizlenmeli ve ters sırayla yeniden monte edilmelidir.

10.7 Depolama

⚠ Dikkat!

Elektrik fişini çekin, cihazı ve tüm bağlı basınçlı hava aletlerinin havasını tahliye edin. Kompresörü, yetkisiz kişiler tarafından çalıştırılmayacak bir yer bırakın.

⚠ Dikkat!

Kompresörü sadece kuru ve yetkisi olmayan kişilerin erişmeyeceği ortamda saklayın. Devirmeyin, sadece dik olarak saklayın!

10.7.1 Aşırı basıncın tahliye edilmesi

Kompresördeki basıncı, kompresörü kapatarak ve örn. bir basınçlı hava aletini veya temizlik tabancasını boşta çalıştırarak, basınç kabında kalan basınçlı havayı kullanarak boşaltın.

10.8 Servis bilgileri

Ürünün aşağıdaki parçalarının kullanıma veya doğal sürece bağlı olarak aşınmaya tabi olduğu veya aşağıdaki parçaların sarf malzemeleri olarak gerekli olduğu dikkate alınmalıdır.

Aşınma parçaları*: Hızlı kaplin, emme filtresi

* Teslimat kapsamında bulunması zorunlu değildir!

Yedek parçalar ve aksesuarları servis merkezimizden temin edebilirsiniz. Bunun için kapak sayfasındaki QR kodunu tarayın.

11. Bertaraf ve geri dönüşüm

Ambalaj ile ilgili bilgiler



Ambalaj malzemeleri geri dönüştürülebilir özelliğindedir. Lütfen ambalajları çevreye uygun bir şekilde tasfiye edin.

Elektrikli ve elektronik cihaz yasasına (ElektroG) ilişkin bilgiler



Elektrikli ve elektronik eski cihazlar evsel atıklara ait değildir, ayrı olarak toplanmalı veya tasfiye edilmelidir!

- Eski cihazda takılı olmayan eski batarya veya aküler, verilmeden önce tahrip edilmeden çıkarılmalıdır! Bunlar batarya yasasına göre tasfiye edilir.
- Elektrikli ve elektronik cihaz sahipleri veya kullanıcıları, bunları kullandıktan sonra yasal olarak iade etmekle yükümlüdür.
- Eski cihazdaki kişisel verilerinin tasfiye için silinmesinden son kullanıcı sorumludur!
- Üzerinde çarpı olan çöp kutusu sembolü, elektrikli ve elektronik cihazların ev çöpüne atılmayacağına işaret eder.
- Elektrikli ve elektronik eski cihazlar aşağıdaki yerlere ücretsiz olarak teslim edilebilir:
 - Kamusal tasfiye veya toplama yerleri (örn. belediye şantiyeleri).
 - Satıcıların bunları gönüllü olarak geri almak veya sunmakla yükümlü olması koşuluyla, elektronik cihazlara yönelik satış noktaları (sabit ve çevrim içi).
 - Cihaz başına, kenar uzunluğu maksimum 25 santimetre olan yaklaşık üç eski elektronik cihazı, öncesinde yeni bir cihaz satın almadan veya bölgenizdeki başka bir yetkili toplama yerine götürmeden üreticiye ücretsiz olarak teslim edebilirsiniz.

- Üreticinin ve satıcının diğer ek iade alma koşullarını ilgili müşteri hizmetlerinden öğrenebilirsiniz.
- Üretici tarafından özel bir eve yeni bir elektronik cihazın teslim edilmesi durumunda, son kullanıcının talebi üzerine eski elektronik cihazın ücretsiz olarak teslim alınmasını sağlayabilir. Bu konu ile ilgili üreticinin müşteri hizmetleri ile iletişime geçin.
- Bu beyanlar sadece Avrupa Birliği ülkelerinde kurulu olan ve satılan ve 2012/19/AB Avrupa Yönetmeliğine tabi olan cihazlar için geçerlidir. Avrupa Birliği dışındaki ülkelerde, elektronik ve elektrikli eski cihazların tasfiye işlemi için farklı düzenlemeler geçerli olabilir.

Eski cihazınızı nasıl imha edeceğinizi yerel yönetiminizden öğrenebilirsiniz.

Yakıtlar ve yağlar

- Cihazı tasfiye etmeden önce yakıt deposunu ve motor yağı haznesini boşaltın!
- Yakıt ve motor yağı evsel atıklara ya da akarsulara ait değildir, ayrı olarak toplanmalı veya tasfiye edilmelidir!
- Boş yağ ve yakıt hazneleri çevreye uygun olarak tasfiye edilmelidir.

12. Arıza giderme

Arıza	Olası sebep	Yardım
Kompresör çalışmıyor.	Şebeke gerilimi yok.	Kablo, elektrik fişi, sigorta ve prizi kontrol edin.
	Şebeke gerilimi düşük.	Çok uzun uzatma kabloları kullanmayın. Yeterli enine kesitli uzatma kablosu kullanın.
	Dış ortam sıcaklığı düşük.	+5° C değerinin altındaki dış ortam sıcaklığında çalıştırmayın.
	Motor aşırı ısındı.	Motoru soğumaya bırakın, gerekirse aşırı ısınma nedenini gidin.
Kompresör çalışıyor, ancak basınç yok.	Çekvalf sızdırıyor.	Çekvalfin uzman bir servis tarafından değiştirilmesini sağlayın.
	Contalar bozuk.	Contaları kontrol edin, bozuk contaları yetkili serviste değiştirin.
	Yoğuşma suyu (7) için boşaltma vidasında sızıntı var.	Cıvatayı elle sıkın. Cıvata üzerindeki contayı kontrol edin, gerekirse değiştirin.
Kompresör çalışıyor, basınç manometrede gösteriliyor ancak aletler çalışmıyor.	Hortum bağlantısında sızıntı var.	Basıncılı hava hortumu ve aletleri kontrol edin, gerekirse değiştirin.
	Hızlı kaplinde sızıntı var.	Hızlı kaplini kontrol edin, gerekirse değiştirin.

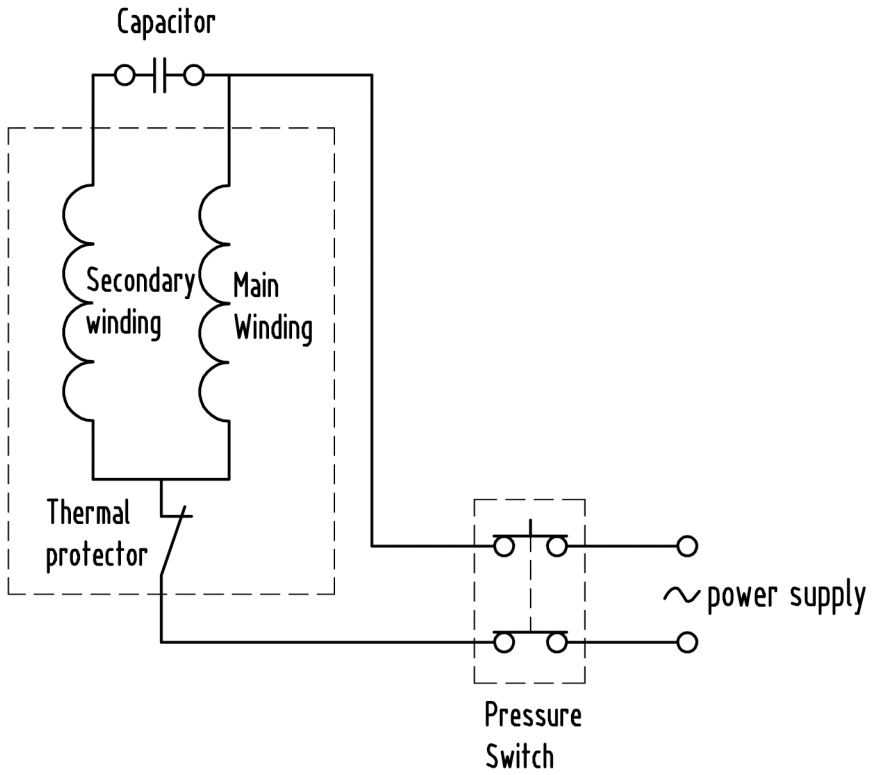

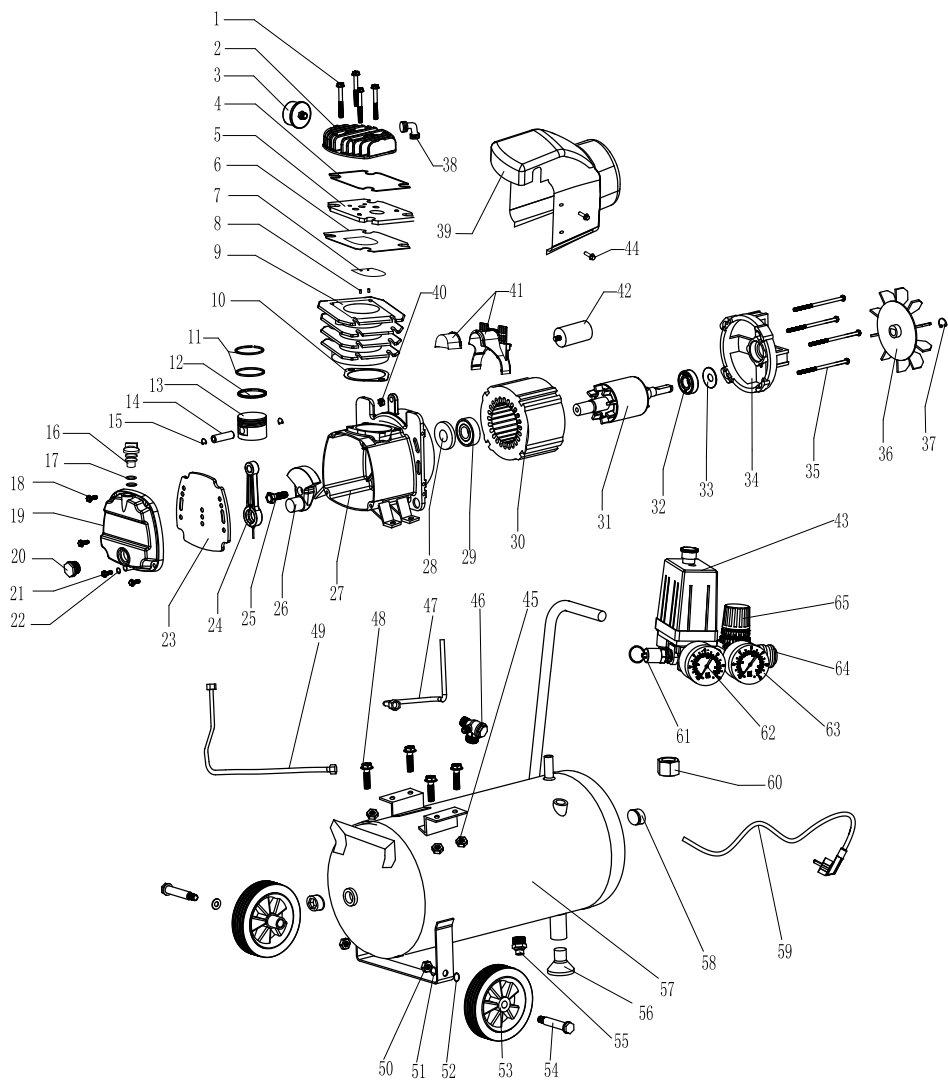

EU-Konformitätserklärung Originalkonformitätserklärung

EU Declaration of Conformity

AB uygunluk beyanı



Scheppach GmbH, Günzburger Str. 69, D-89335 Ichenhausen

DE	erklärt folgende Konformität gemäß EU-Richtlinien und Normen für den Artikel	RO	declară următoarea conformitate corespunzător directivelor și normelor UE pentru articolul
GB	hereby declares the following conformity under the EU Directive and standards for the following article	GR	δηλώνει την ακόλουθη συμμόρφωση σύμφωνα με την Οδηγία ΕΕ και τα πρότυπα για το προϊόν
BG	декларира съответното съответствие съгласно Директива на ЕС и норми за артикул	TR	Burada açıklanan ürünün geçerli yönetmeliklere ve standartlara uygun olduğunu tamamen kendi sorumluluğumuz altında beyan ediyoruz.
RS	potvrđuje sledeću usklađenost prema smernicama EZ i normama za artikal		

Marke / Brand / Marque:

SCHEPPACH

Art.-Bezeichnung:

KOMPRESSOR - HC26

Article name:

KOMPRESSOR - HC26

Ürün Tanım:

KOMPRESÖR - HC26

Art.-Nr. / Art. no.: / Ürün numarası.:

5906135901

<input checked="" type="checkbox"/> 2014/29/EU	<input type="checkbox"/> 2004/22/EG	<input type="checkbox"/> 89/686/EWG_96/58/EG	<input checked="" type="checkbox"/> 2000/14/EG_2005/88/EG
<input type="checkbox"/> 2014/35/EU	<input checked="" type="checkbox"/> 2014/68/EU	<input type="checkbox"/> 90/396/EWG	Annex V
<input checked="" type="checkbox"/> 2014/30/EU	<input checked="" type="checkbox"/> 2011/65/EU*		Annex VI Noise: measured L_{wA} = 92,9 dB; guaranteed L_{wA} = 93 dB P = xx KW; L/Ø = cm Notified Body: TÜV SÜD Industrie Service GmbH Notified Body No.: 0036
<input checked="" type="checkbox"/> 2006/42/EG			2016/1628/EU
Annex IV Notified Body: Notified Body No.: Certificate No.:			Emission. No:

Standard references:

EN 1012-1:2010; EN 60204-1:2018; EN IEC 61000-6-1:2019; EN IEC 61000-6-3:2021

Die alleinige Verantwortung für die Ausstellung dieser Konformitätserklärung trägt der Hersteller.

This declaration of conformity is issued under the sole responsibility of the manufacturer.

Bu uygunluk beyanının düzenlenmesinden yalnızca üretici sorumludur.

* Der oben beschriebene Gegenstand der Erklärung erfüllt die Vorschriften der Richtlinie 2011/65/EU des Europäischen Parlaments und des Rates vom 8. Juni 2011 zur Beschränkung der Verwendung bestimmter gefährlicher Stoffe in Elektro- und Elektronikgeräten.

The object of the declaration described above fulfils the regulations of the directive 2011/65/EU of the European Parliament and Council from 8th June 2011, on the restriction of the use of certain hazardous substances in electrical and electronic equipment.

İşbu uygunluk beyanının düzenlendiği burada adı geçen ürün, Avrupa Parlamentosu'nun ve 8 Haziran 2011 tarihli Konsey'in elektrik ve elektronik cihazlarda belirli tehlikeli maddelerin sınırlandırılmasına ilişkin 2011/65/AT sayılı direktifini yerine getirmektedir.

Ichenhausen, 20.01.2025

Signature / Andreas Pecher / Head of Project Management

First CE: 2016

Subject to change without notice

Documents registrar: Ann-Katrin Bloching
Günzburger Str. 69, D-89335 Ichenhausen

Garantie DE

Offensichtliche Mängel sind innerhalb von 8 Tagen nach Erhalt der Ware anzuzeigen, andernfalls verliert der Käufer sämtliche Ansprüche wegen solcher Mängel. Wir leisten Garantie für unsere Maschinen bei richtiger Behandlung auf die Dauer der gesetzlichen Gewährleistungsfrist ab Übergabe in der Weise, dass wir jedes Maschinenteil, dass innerhalb dieser Zeit nachweisbar in Folge Material- oder Fertigungsfehler unbrauchbar werden sollte, kostenlos ersetzen. Für Teile, die wir nicht selbst herstellen, leisten wir nur insoweit Gewähr, als uns Gewährleistungsansprüche gegen die Vorlieferanten zustehen. Die Kosten für das Einsetzen der neuen Teile trägt der Käufer. Wandlungs- und Minderungsansprüche und sonstige Schadensersatzansprüche sind ausgeschlossen.

Warranty GB

Apparent defects must be notified within 8 days from the receipt of the goods. Otherwise, the buyer's rights of claim due to such defects are invalidated. We guarantee for our machines in case of proper treatment for the time of the statutory warranty period from delivery in such a way that we replace any machine part free of charge which provably becomes unusable due to faulty material or defects of fabrication within such period of time. With respect to parts not manufactured by us we only warrant insofar as we are entitled to warranty claims against the upstream suppliers. The costs for the installation of the new parts shall be borne by the buyer. The cancellation of sale or the reduction of purchase price as well as any other claims for damages shall be excluded.

гаранция BG

Очевидни недостатъци трябва да бъдат докладвани в рамките на 8 дни от получаването на стоки, в противен случай купувачът губи всякакви претенции за такива дефекти. Предлагаме гаранция на нашите машини с правилното лечение на срока на действие на косвена гаранция от датата на доставка по такъв начин, че ние замени всяка част в рамките на това време открива в един ред в материала или изработката трябва да бъде безполезно, безплатно. За части, които ние не се произвеждат, ние правим само като гаранция, като имаме право на гаранционни искиове срещу доставчици. Разходите за вмъкване на нови части на купувача. Преобразуване и намаляване вземания и други искивете за обезщетения, са изключени.

Garancija RS

Očigledni nedostaci se moraju prijaviti u roku od 8 dana nakon prijema robe, u suprotnom kupac gubi sva prava u pogledu takvih nedostataka. Za naše mašine dajemo garanciju tokom trajanja zakonskog garantnog roka od datuma primopredaje, pod uslovom da se sa njima pravilno rukuje, na taj način besplatno vršimo zamenu svakog dela mašine koji tokom tog perioda postane neupotrebljiv usled greške u materijalu ili proizvodnji. Za delove koje ne proizvodimo sami, dajemo garanciju samo u okviru ostvarivanja garantnih prava koja dobijamo od poddobaravljača. Troškove za ugradnju novih delova snosi kupac. Pravo na zamenu i umanjeње i drugi zahtevi za nadoknadu štete su isključeni.

Garantie RO

Defecte evidente trebuie să fie raportate în termen de 8 zile de la primirea de bunuri, altfel cumpărătorul pierde toate cererile pentru astfel de defecte. Oferim o garanție de pe mașinile noastre cu un tratament adecvat pe durata unei garanții implicite de la data de livrare în așa fel încât vom înlocui fiecare parte în acel moment detectabil într-un rând în material sau manoperă ar fi inutil, gratuit. Pentru părțile care nu ne produc, vom face doar o astfel de garanție, așa cum avem dreptul la pretenții de garanție împotriva furnizorilor. Costurile pentru introducerea de piese noi la cumpărător. Conversie și reducerea creanțe și alte cererile de despăgubire sunt excluse.

εγγύηση GR

Εμφάνων ελαττωμάτων που πρέπει να κοινοποιούνται εντός 8 ημερών από την παραλαβή των εμπορευμάτων. Διαφορετικά, τα δικαιώματα buyeris της αξίωσης λόγω τέτοιων ελαττωμάτων ακυρωθεί. Εγγυόμαστε για τις μηχανές μας σε περίπτωση κατάλληλη θεραπεία για το χρόνο της εκ του νόμου περιόδου εγγύησης από την παράδοση με τέτοιο τρόπο ώστε να αντικαταστήσει οποιοδήποτε μέρος δωρεάν μηχανή που αποδεδειγμένα θα αχρηστευτεί λόγω ελαττωματικού υλικού ή ελαττώματα της κατασκευής μέσα σε τέτοια χρονική περίοδο. Όσον αφορά τα τμήματα που δεν έχουν κατασκευαστεί από εμάς έχουμε μόνο εγγυάται εφόσον έχουμε το δικαίωμα να τις αξιώσεις εγγύησης έναντι των προμηθευτών. Τα έξοδα για την εγκατάσταση των νέων τμημάτων θα πρέπει να βαρύνουν τον αγοραστή. Πρέπει να αποκλείεται η ακύρωση της πώλησης ή η μείωση της τιμής αγοράς, καθώς και οποιοσδήποτε άλλες αξιώσεις για αποζημίωση. Η λεπίδα προιονίου είναι αναλώσιμο είδος και εξαιρούνται ρητά από καμία εγγύηση.

Garanti TR

Aparçik kusurları malların alınmasından 8 gün içinde bildirilmesi gerekir, aksi takdirde alıcı bu kusurları için tüm talepler kaybeder. Biz ücretsiz, yararsız olmalıdır malzeme veya işçilik üst üste saptanabilir bu süre içinde her bir parça takmadan böyle bir şekilde teslim tarihinden itibaren zımnı garanti süresine uygun tedavi ile makinelerde bir garanti veriyoruz. Biz tedarikçiler karşı garanti talepleri hakkı olarak kendimizi üretmek değil bu parça için, biz, sadece teminat olun. Alıcıya yeni parçaların yerleştirilmesi için maliyetleri. Dönüşüm ve azaltma iddiaları ve diğer tazminat talepleri dahil değildir.