

Art.Nr.
5906151901 / 59061519969
AusgabeNr.
5906151901_0504
Rev.Nr.
02/04/2026



Made in P.R.C.



HC85V

DE	Kompressor Originalbetriebsanleitung	5
GB	Compressor Translation of original instruction manual	18
BG	Компресор Превод на оригиналното ръководство за експлоатация	29
GR	Συμπιεστής Μετάφραση του πρωτοτύπου των οδηγιών χρήσης	41
RO	Compresor Traducere din manualul de exploatare original	53
RS	Kompressor Prevod originalnog uputstva za upotrebu	64
TR	Kompresör Orijinal kullanım talimatı çevirisi	75

Nachdrucke, auch auszugsweise, bedürfen der Genehmigung.
Technische Änderungen vorbehalten. Abbildungen beispielhaft!

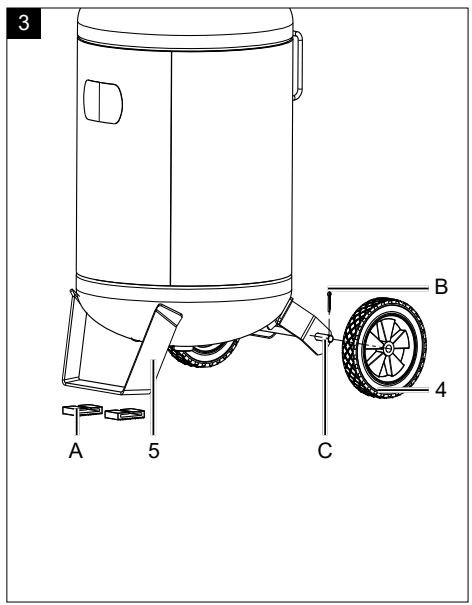
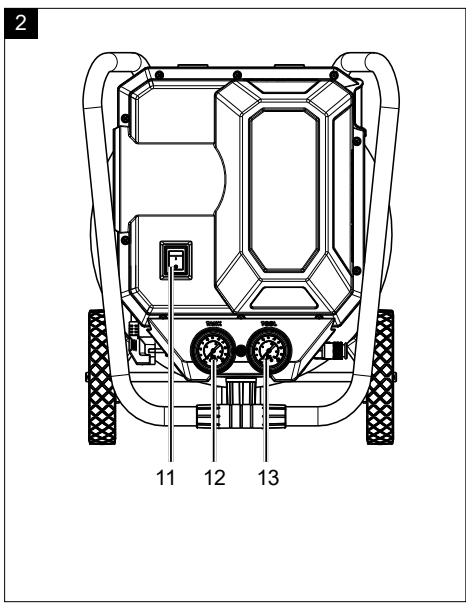
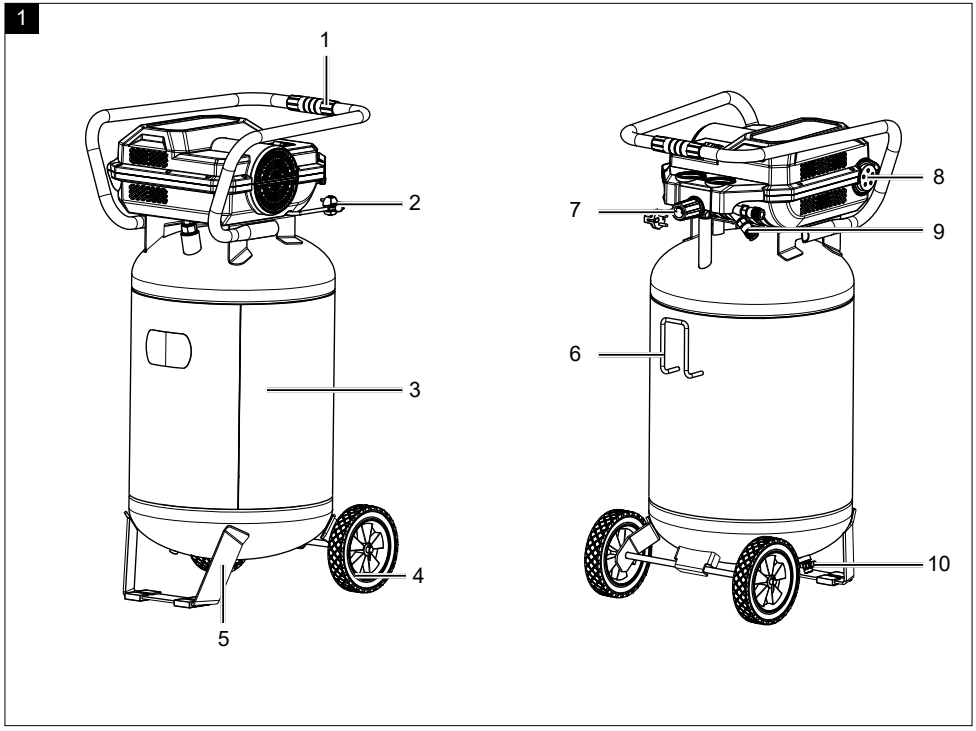

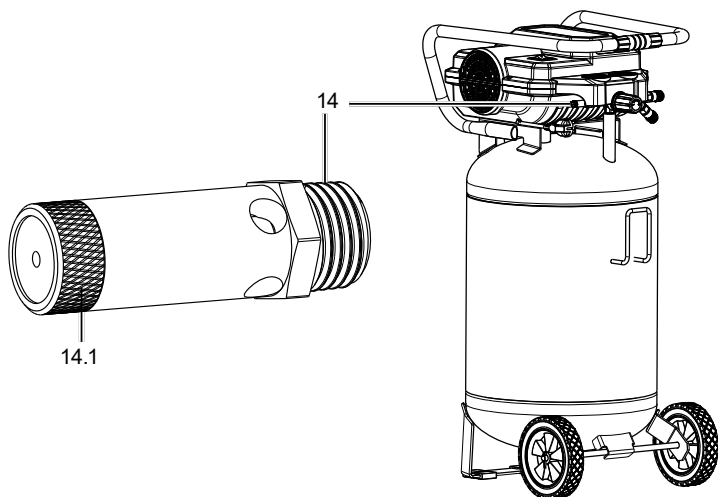

Erklärung der Symbole auf dem Gerät

	<p>Warnung - Zur Verringerung des Verletzungsrisikos Bedienungsanleitung lesen.</p>
	<p>Tragen Sie einen Gehörschutz. Die Einwirkung von Lärm kann Gehörverlust bewirken.</p>
	<p>Tragen Sie eine Staubschutzmaske. Beim Bearbeiten von Holz und anderer Materialien kann gesundheitsschädlicher Staub entstehen. Asbesthaltiges Material darf nicht bearbeitet werden!</p>
	<p>Tragen Sie eine Schutzbrille. Während der Arbeit entstehende Funken oder aus dem Gerät heraustretende Splitter, Späne und Stäube können Sichtverlust bewirken.</p>
	<p>Warnung vor heißen Oberflächen.</p>
	<p>Warnung vor elektrischer Spannung!</p>
	<p>Warnung! Kompressor kann ohne Warnung anlaufen.</p>
	<p>Setzen Sie die Maschine nicht dem Regen aus. Das Gerät darf nur unter trockenen Umgebungsbedingungen stationiert, gelagert und betrieben werden.</p>
	<p>Angabe des Schalleistungspegels in dB</p>
<p>⚠ Achtung!</p>	<p>In dieser Bedienungsanweisung haben wir Stellen, die Ihre Sicherheit betreffen, mit diesem Zeichen versehen.</p>
	<p>Das Produkt entspricht den geltenden europäischen Richtlinien.</p>
	<p>Das Produkt entspricht den geltenden serbischen Richtlinien.</p>

Inhaltsverzeichnis:	Seite:
1. Einleitung	7
2. Gerätebeschreibung (Abb. 1)	7
3. Lieferumfang	7
4. Bestimmungsgemäße Verwendung	7
5. Sicherheitshinweise	8
6. Technische Daten	11
7. Auspacken	11
8. Vor Inbetriebnahme	12
9. Aufbau und Bedienung	12
10. Elektrischer Anschluss	13
11. Reinigung, Wartung und Lagerung und Ersatzteilbestellung	13
12. Entsorgung und Wiederverwertung	14
13. Störungsabhilfe	15
14. Konformitätserklärung	86

1. Einleitung

Hersteller:

Scheppach GmbH
Günzburger Straße 69
D-89335 Ichenhausen

Verehrter Kunde

Wir wünschen Ihnen viel Freude und Erfolg beim Arbeiten mit Ihrem neuen Gerät.

Hinweis:

Der Hersteller dieses Gerätes haftet nach dem geltenden Produkthaftungsgesetz nicht für Schäden, die an diesem Gerät oder durch dieses Gerät entstehen bei:

- unsachgemäßer Behandlung
- Nichtbeachtung der Bedienungsanleitung
- Reparaturen durch Dritte, nicht autorisierte Fachkräfte
- Einbau und Austausch von nicht originalen Ersatzteilen
- nicht bestimmungsgemäßer Verwendung
- Ausfällen der elektrischen Anlage bei Nichtbeachtung der elektrischen Vorschriften und VDE-Bestimmungen 0100, DIN 57113 / VDE 0113

Beachten Sie:

Lesen Sie vor der Montage und vor Inbetriebnahme den gesamten Text der Bedienungsanleitung durch.

Diese Bedienungsanleitung soll es Ihnen erleichtern, Ihr Gerät kennenzulernen und dessen bestimmungsgemäßen Einsatzmöglichkeiten zu nutzen.

Die Bedienungsanleitung enthält wichtige Hinweise, wie Sie mit dem Gerät sicher, fachgerecht und wirtschaftlich arbeiten, und wie Sie Gefahren vermeiden, Reparaturkosten sparen, Ausfallzeiten verringern und die Zuverlässigkeit und Lebensdauer des Gerätes erhöhen.

Zusätzlich zu den Sicherheitsbestimmungen dieser Bedienungsanleitung müssen Sie unbedingt die für den Betrieb des Gerätes geltenden Vorschriften Ihres Landes beachten.

Bewahren Sie die Bedienungsanleitung, in einer Plastikhülle geschützt vor Schmutz und Feuchtigkeit, bei dem Gerät auf. Sie muss von jeder Bedienungsperson vor Aufnahme der Arbeit gelesen und sorgfältig beachtet werden.

An dem Gerät dürfen nur Personen arbeiten, die im Gebrauch des Gerätes unterwiesen und über die damit verbundenen Gefahren unterrichtet sind. Das geforderte Mindestalter ist einzuhalten.

Neben den in dieser Bedienungsanleitung enthaltenen Sicherheitshinweisen und den besonderen Vorschriften Ihres Landes sind die für den Betrieb von baugleichen Maschinen allgemein anerkannten technischen Regeln zu beachten.

Wir übernehmen keine Haftung für Unfälle oder Schäden, die durch Nichtbeachten dieser Anleitung und den Sicherheitshinweisen entstehen.

2. Gerätebeschreibung (Abb. 1)

1. Transportgriff
2. Kabel
3. Druckbehälter
4. Rad
5. Standfuß
6. Kabelhalterung
7. Druckregler
8. Luftfilter
9. Schnellkupplung
10. Ablassschraube für Kondenswasser
11. Ein- / Ausschalter
12. Manometer (Kesseldruck kann abgelesen werden)
13. Manometer (eingestellter Druck kann abgelesen werden)
14. Sicherheitsventil

- A. Gummischutzhülle für Standfüße
- B. Splint
- C. Radachse

3. Lieferumfang

- 1x Kompressor
- 2x Standfuß (5)
- 2x Räder (4)
- 2x Gummischutzhülle für Standfüße (A)
- 2x Splint (B)
- 2x Radachse (C)
- Bedienungsanleitung

4. Bestimmungsgemäße Verwendung

Der Kompressor dient zum Erzeugen von Druckluft für druckluftbetriebene Werkzeuge, welche mit einer Luftmenge bis ca. 170 l/min. betrieben werden können (z.B. Reifenfüller, Ausblaspistole und Lackierpistole). Aufgrund der begrenzten Luftfördermenge ist es nicht möglich, Werkzeuge zu betreiben, welche einen sehr hohen Luftverbrauch aufweisen (z.B. Schwingschleifer, Stabschleifer und Schlagschrauber).

Die Maschine darf nur nach ihrer Bestimmung verwendet werden. Jede weitere darüber hinausgehende Verwendung ist nicht bestimmungsgemäß. Für daraus hervorgerufene Schäden oder Verletzungen aller Art haftet der Benutzer/Bediener und nicht der Hersteller. Das Gerät darf nur von Personen betrieben werden, die das 16. Lebensjahr vollendet haben. Eine Ausnahme stellt die Benutzung als Jugendlicher dar, wenn die Benutzung im Zuge einer Berufsausbildung zur Erreichung der Fertigkeit unter Aufsicht eines Ausbilders erfolgt.

Bitte beachten Sie, dass unsere Geräte bestimmungsgemäß nicht für den gewerblichen, handwerklichen oder industriellen Einsatz konstruiert wurden. Wir übernehmen keine Gewährleistung, wenn das Gerät in Gewerbe-, Handwerks- oder Industriebetrieben sowie bei gleichzusetzenden Tätigkeiten eingesetzt wird.

5. Sicherheitshinweise

⚠ Achtung! Beim Gebrauch von Elektrowerkzeugen sind zum Schutz gegen elektrischen Schlag, Verletzungs- und Brandgefahr folgende grundsätzliche Sicherheitsmaßnahmen zu beachten. Lesen Sie alle diese Hinweise, bevor Sie dieses Elektrowerkzeug benutzen, und bewahren Sie die Sicherheitshinweise gut auf.

⚠ Achtung! Beim Gebrauch dieses Kompressors sind zum Schutz gegen elektrischen Schlag, Verletzungs- und Brandgefahr folgende grundsätzlichen Sicherheitsmaßnahmen zu beachten.

Lesen und beachten Sie diese Hinweise, bevor Sie das Gerät benutzen

Sicheres Arbeiten

1. Halten Sie Ihren Arbeitsbereich in Ordnung
 - Unordnung im Arbeitsbereich kann Unfälle zur Folge haben.
2. Berücksichtigen Sie Umgebungseinflüsse
 - Setzen Sie Elektrowerkzeuge nicht dem Regen aus.
 - Benutzen Sie Elektrowerkzeuge nicht in feuchter oder nasser Umgebung. Gefahr durch Stromschlag!
 - Sorgen Sie für gute Beleuchtung des Arbeitsbereichs.
 - Benutzen Sie Elektrowerkzeuge nicht, wo Brand- oder Explosionsgefahr besteht.
3. Schützen Sie sich vor elektrischem Schlag
 - Vermeiden Sie Körperberührung mit geerdeten Teilen (z. B. Rohren, Radiatoren, Elektroherden, Kühlgeräten).

4. Halten Sie Kinder fern!
 - Lassen Sie andere Personen nicht das Werkzeug und das Kabel berühren, halten Sie sie von Ihrem Arbeitsbereich fern.
5. Bewahren Sie unbenutzte Elektrowerkzeuge sicher auf
 - Unbenutzte Elektrowerkzeuge sollten an einem trockenen, hochgelegenen oder abgeschlossenen Ort, außerhalb der Reichweite von Kindern, abgelegt werden.
6. Überlasten Sie Ihr Elektrowerkzeug nicht
 - Sie arbeiten besser und sicherer im angegebenen Leistungsbereich.
7. Tragen Sie geeignete Kleidung
 - Tragen Sie keine weite Kleidung oder Schmuck, sie könnten von beweglichen Teilen erfasst werden.
 - Bei Arbeiten im Freien sind Gummihandschuhe und rutschfestes Schuhwerk empfehlenswert.
 - Tragen Sie bei langen Haaren ein Haarnetz.
8. Verwenden Sie das Kabel nicht für Zwecke, für die es nicht bestimmt ist
 - Benutzen Sie das Kabel nicht, um den Stecker aus der Steckdose zu ziehen. Schützen Sie das Kabel vor Hitze, Öl und scharfen Kanten.
9. Pflegen Sie Ihre Werkzeuge mit Sorgfalt
 - Halten Sie Ihren Kompressor sauber, um gut und sicher zu arbeiten.
 - Befolgen Sie die Wartungsvorschriften.
 - Kontrollieren Sie regelmäßig die Anschlussleitung des Elektrowerkzeugs und lassen Sie diese bei Beschädigung von einem anerkannten Fachmann erneuern.
 - Kontrollieren Sie Verlängerungsleitungen regelmäßig und ersetzen Sie diese, wenn sie beschädigt sind.
10. Ziehen Sie den Stecker aus der Steckdose
 - Bei Nichtgebrauch des Elektrowerkzeugs, vor der Wartung und beim Wechsel von Werkzeugen wie z. B. Sägeblatt, Bohrer, Fräser.
11. Vermeiden Sie unbeabsichtigten Anlauf
 - Vergewissern Sie sich, dass der Schalter beim Einstecken des Steckers in die Steckdose ausgeschaltet ist.
12. Benutzen Sie Verlängerungskabel für den Außenbereich
 - Verwenden Sie im Freien nur dafür zugelassene und entsprechend gekennzeichnete Verlängerungskabel.
 - Verwenden Sie die Kabeltrommel nur im abgerollten Zustand.

13. Seien Sie stets aufmerksam
 - Achten Sie darauf, was Sie tun. Gehen Sie mit Vernunft an die Arbeit. Benutzen Sie das Elektrowerkzeug nicht, wenn Sie unkonzentriert sind.
14. Überprüfen Sie das Elektrowerkzeug auf eventuelle Beschädigungen
 - Vor weiterem Gebrauch des Elektrowerkzeugs müssen Schutzvorrichtungen oder leicht beschädigte Teile sorgfältig auf ihre einwandfreie und bestimmungsgemäße Funktion untersucht werden.
 - Überprüfen Sie, ob die beweglichen Teile einwandfrei funktionieren und nicht klemmen oder ob Teile beschädigt sind. Sämtliche Teile müssen richtig montiert sein und alle Bedingungen erfüllen, um den einwandfreien Betrieb des Elektrowerkzeugs zu gewährleisten.
 - Beschädigte Schutzvorrichtungen und Teile müssen bestimmungsgemäß durch eine anerkannte Fachwerkstatt repariert oder ausgewechselt werden, soweit nichts anderes in der Bedienungsanleitung angegeben ist.
 - Beschädigte Schalter müssen bei einer Kundendienstwerkstatt ersetzt werden.
 - Benutzen Sie keine fehlerhaften oder beschädigten Anschlussleitungen.
 - Benutzen Sie keine Elektrowerkzeuge, bei denen sich der Schalter nicht ein- und ausschalten lässt.
15. Lassen Sie Ihr Elektrowerkzeug durch eine Elektrofachkraft reparieren
 - Dieses Elektrowerkzeug entspricht den einschlägigen Sicherheitsbestimmungen. Reparaturen dürfen nur von einer Elektrofachkraft ausgeführt werden, indem Originalersatzteile verwendet werden; andernfalls können Unfälle für den Benutzer entstehen.
16. Achtung!
 - Zu Ihrer eigenen Sicherheit, benutzen Sie nur Zubehör und Zusatzgeräte, die in der Bedienungsanleitung angegeben oder vom Hersteller empfohlen oder angegeben werden. Der Gebrauch anderer als der in der Bedienungsanleitung oder im Katalog empfohlenen Einsatzwerkzeuge oder Zubehörteile kann eine persönliche Verletzungsgefahr für Sie bedeuten.
17. Geräusch
 - Bei Verwendung des Kompressors Gehörschutz tragen.
18. Austausch der Anschlussleitung
 - Wenn die Anschlussleitung beschädigt wird, muss sie vom Hersteller oder einer Elektrofachkraft ersetzt werden, um Gefährdungen zu vermeiden. Gefahr durch Stromschläge.

19. Befüllung von Reifen
 - Kontrollieren Sie den Reifendruck unmittelbar nach der Befüllung durch ein geeignetes Manometer, z.B. an einer Tankstelle.
20. Straßenfahrbare Kompressoren im Baustellenbetrieb
 - Achten Sie darauf, dass alle Schläuche und Armaturen für den höchst zulässigen Arbeitsdruck des Kompressors geeignet sind.
21. Aufstellort
 - Stellen Sie den Kompressor nur auf einer ebenen Fläche auf.
22. Es ist empfohlen, dass Zuführschläuche bei Drücken über 7 bar mit einem Sicherheitskabel, z.B. einem Drahtseil ausgestattet werden sollten.
23. Vermeiden Sie starke Belastungen auf das Leitungssystem, indem Sie flexible Schlauchanschlüsse verwenden, um Knickstellen zu vermeiden.
24. Verwenden Sie einen Fehlerstromschutzschalter mit einem Auslösestrom von 30 mA oder weniger. Der Einsatz eines Fehlerstromschutzschalters vermindert das Risiko eines elektrischen Schlages.

Zusätzliche Sicherheitshinweise

Betreiben Sie den Kompressor nicht im Regen.

Bei Anwendung in Verbindung mit Spritzzubehör (z.B. Farbspritzpistolen) halten Sie beim Befüllen der Spritzeinrichtung Abstand zum Gerät und spritzen Sie nicht in Richtung des Kompressors.

Beachten Sie die entsprechenden Betriebsanleitungen der jeweiligen Druckluftwerkzeuge / Druckluftvorsatzgeräte!

Die folgenden allgemeinen Hinweise sind zusätzlich zu beachten:

Sicherheitshinweise zum Arbeiten mit Druckluft und Ausblaspistolen

- Achten Sie auf ausreichenden Abstand zum Produkt, mindestens jedoch 2,50 m und halten Sie die Druckluftwerkzeuge / Druckluftvorsatzgeräte während des Betriebs vom Kompressor fern.
- Verdichterpumpe und Leitungen erreichen im Betrieb hohe Temperaturen. Berührungen führen zu Verbrennungen.
- Die vom Kompressor angesaugte Luft ist frei von Beimengungen zu halten, die in der Verdichterpumpe zu Bränden oder Explosionen führen können.
- Halten Sie beim Lösen der Schlauchkupplung das Kupplungsstück des Schlauches mit der Hand fest.

So vermeiden Sie Verletzungen durch den zurückschnellenden Schlauch.

- Bei Arbeiten mit der Ausblaspistole Schutzbrille tragen. Durch Fremdkörper und weggeblasene Teile können leicht Verletzungen verursacht werden.
- Tragen Sie bei Arbeiten mit der Druckluftpistole Schutzbrille und Atemschutzmaske. Stäube sind gesundheitsschädlich! Durch Fremdkörper und weggeblasene Teile können leicht Verletzungen verursacht werden.
- Mit der Ausblaspistole keine Personen anblasen oder Kleidung am Körper reinigen. Verletzungsgefahr!

Sicherheitshinweise beim Verwenden von Spritz- und Sprühvorsatzgeräten (z. B. Farbspritzen):

1. Halten Sie beim Befüllen das Sprühvorsatzgerät vom Kompressor entfernt, damit keine Flüssigkeit in Kontakt mit dem Kompressor kommt.
2. Sprühen Sie nie mit dem Sprühvorsatzgeräten (z.B. Farbspritzen) in Richtung des Kompressors. Feuchtigkeit kann zu elektrischen Gefährdungen führen!
3. Keine Lacke oder Lösungsmittel mit einem Flammpunkt von weniger als 55° C verarbeiten. Explosionsgefahr!
4. Lacke und Lösungsmittel nicht erwärmen. Explosionsgefahr!
5. Werden gesundheitsschädliche Flüssigkeiten verarbeitet, sind zum Schutz Filtergeräte (Gesichtsmasken) erforderlich. Beachten Sie auch die von den Herstellern solcher Stoffe gemachten Angaben über Schutzmaßnahmen.
6. Die auf den Umverpackungen der verarbeiteten Materialien aufbrachten Angaben und Kennzeichnungen der Gefahrstoffverordnung sind zu beachten. Gegebenenfalls sind zusätzliche Schutzmaßnahmen zu treffen, insbesondere geeignete Kleidung und Masken zu tragen.
7. Während des Spritzvorgangs sowie im Arbeitsraum darf nicht geraucht werden. Explosionsgefahr! Auch Farbdämpfe sind leicht brennbar.
8. Feuerstellen, offenes Licht oder funkenschlagnende Maschinen dürfen nicht vorhanden sein bzw. betrieben werden.
9. Speisen und Getränke nicht im Arbeitsraum aufbewahren oder verzehren. Farbdämpfe sind gesundheitsschädlich.
10. Der Arbeitsraum muss größer als 30 m³ sein und es muss ausreichender Luftwechsel beim Spritzen und Trocknen gewährleistet sein.

11. Nicht gegen den Wind spritzen. Grundsätzlich beim Verspritzen von brennbaren bzw. gefährlichen Spritzgütern die Bestimmungen der örtlichen Polizeibehörde beachten.
12. Verarbeiten Sie in Verbindung mit dem PVC-Druckschlauch keine Medien wie Testbenzin, Butylalkohol und Methylenchlorid. Diese Medien zerstören den Druckschlauch.
13. Der Arbeitsbereich muss vom Kompressor abgetrennt sein, sodass dieser nicht direkt mit dem Arbeitsmedium in Kontakt kommen kann.

Betrieb von Druckbehältern

- Wer einen Druckbehälter betreibt, hat diesen in einem ordnungsgemäßen Zustand zu erhalten, ordnungsgemäß zu betreiben, zu überwachen, notwendige Instandhaltungs- und Instandsetzungsarbeiten unverzüglich vorzunehmen und die den Umständen nach erforderlichen Sicherheitsmaßnahmen zu treffen.
- Die Aufsichtsbehörde kann im Einzelfall erforderliche Überwachungsmaßnahmen anordnen.
- Ein Druckbehälter darf nicht betrieben werden, wenn er Mängel aufweist, durch die Beschäftigte oder Dritte gefährdet werden.
- Kontrollieren Sie den Druckbehälter vor jedem Betrieb auf Rost und Beschädigungen. Der Kompressor darf nicht mit einem beschädigten oder rostigen Druckbehälter betrieben werden. Stellen Sie Beschädigungen fest, so wenden Sie sich bitte an die Kundendienstwerkstatt.

Warnung!

Dieses Elektrowerkzeug erzeugt während des Betriebs ein elektromagnetisches Feld. Dieses Feld kann unter bestimmten Umständen aktive oder passive medizinische Implantate beeinträchtigen.

Um die Gefahr von ernsthaften oder tödlichen Verletzungen zu verringern, empfehlen wir Personen mit medizinischen Implantaten ihren Arzt und den Hersteller vom medizinischen Implantat zu konsultieren, bevor das Elektrowerkzeug bedient wird.

Bewahren Sie die Sicherheitshinweise gut auf.

Restrisiken

Die Maschine ist nach dem Stand der Technik und den anerkannten sicherheitstechnischen Regeln gebaut. Dennoch können beim Arbeiten einzelne Restrisiken auftreten.

- Gefährdung der Gesundheit durch Strom bei Verwendung nicht ordnungsgemäßer Elektro-Anschlussleitungen.

- Des Weiteren können trotz aller getroffener Vorkehrungen nicht offensichtliche Restrisiken bestehen.
- Restrisiken können minimiert werden, wenn die „Sicherheitshinweise“ und die „Bestimmungsgemäße Verwendung“, sowie die Bedienungsanleitung insgesamt beachtet werden.
- Vermeiden Sie zufällige Inbetriebsetzungen der Maschine: beim Einführen des Steckers in die Steckdose darf die Betriebstaste nicht gedrückt werden. Verwenden Sie das Werkzeug, das in dieser Bedienungsanleitung empfohlen wird. So erreichen Sie, dass Ihre Maschine optimale Leistungen erbringt.
- Halten Sie Ihre Hände vom Arbeitsbereich fern, wenn die Maschine in Betrieb ist.

6. Technische Daten

Netzanschluss	230 V~ 50 Hz
Motorleistung	1600 W
Betriebsart	S3 25%*
Kompressor-Drehzahl	13800 min ⁻¹
Druckbehältervolumen	ca. 80 l
Betriebsdruck	max. 14 bar
Theo. Ansaugleistung	ca. 330 l/min
Theo. Abgabeleistung	ca. 170 l/min
Schutzart	IP 32
Geräte Gewicht	44 kg
Max. Aufstellhöhe (üNN)	1000 m

Technische Änderungen vorbehalten!

*S3 25% = periodischer Aussetzbetrieb mit einer Einschaltdauer von 25% (2,5 min bezogen auf 10 Minuten)

Geräusch und Vibration

⚠ Warnung: Lärm kann gravierende Auswirkungen auf Ihre Gesundheit haben. Übersteigt der Maschinenlärm 85 dB (A), tragen Sie bitte einen geeigneten Gehörschutz.

Geräuschkennwerte

Die Geräuschwerte wurden entsprechend EN ISO 3744:1995 ermittelt.

Schalleistungspegel L_{WA}	97 dB
Schalldruckpegel L_{pA}	82 dB
Unsicherheit $K_{wa/pA}$	0,3 / 3 dB

Tragen Sie einen Gehörschutz.

- Der angegebene Schwingungsgesamtwert und der angegebene Geräuschemissionswert sind nach einem genormten Prüfverfahren gemessen worden und können zum Vergleich eines Elektrowerkzeugs mit einem anderen verwendet werden.
- Der angegebene Schwingungsgesamtwert und der angegebene Geräuschemissionswert können auch zu einer vorläufigen Einschätzung der Belastung verwendet werden.

Ein Warnhinweis:

- Die Schwingungs- und Geräuschemissionen können während der tatsächlichen Benutzung des Elektrowerkzeugs von den Angabewerten abweichen, abhängig von der Art und Weise, in der das Elektrowerkzeug verwendet wird, insbesondere, welche Art von Werkstück bearbeitet wird.
- Es ist notwendig, Sicherheitsmaßnahmen zum Schutz des Bedieners festzulegen, die auf einer Abschätzung der Schwingungsbelastung während der tatsächlichen Benutzungsbedingungen beruhen (hierbei sind alle Anteile des Betriebszyklus zu berücksichtigen, beispielsweise Zeiten, in denen das Elektrowerkzeug abgeschaltet ist, und solche, in denen es zwar eingeschaltet ist, aber ohne Belastung läuft).

7. Auspacken

- Öffnen Sie die Verpackung und nehmen Sie das Gerät vorsichtig heraus.
- Entfernen Sie das Verpackungsmaterial sowie Verpackungs- / und Transportsicherungen (falls vorhanden).
- Überprüfen Sie, ob der Lieferumfang vollständig ist.
- Kontrollieren Sie das Gerät und die Zubehörteile auf Transportschäden. Bei Beanstandungen muss sofort der Zubringer verständigt werden. Spätere Reklamationen werden nicht anerkannt.
- Bewahren Sie die Verpackung nach Möglichkeit bis zum Ablauf der Garantiezeit auf.
- Machen Sie sich vor dem Einsatz anhand der Bedienungsanleitung mit dem Gerät vertraut.
- Verwenden Sie bei Zubehör sowie Verschleiß- und Ersatzteilen nur Originalteile. Ersatzteile erhalten Sie bei Ihrem Fachhändler.
- Geben Sie bei Bestellungen unsere Artikelnummern sowie Typ und Baujahr des Gerätes an.

⚠ **WARNUNG!**

Gerät und Verpackungsmaterial sind kein Kinderspielzeug! Kinder dürfen nicht mit Kunststoffbeuteln, Folien und Kleinteilen spielen! Es besteht Verschluckungs- und Erstickungsgefahr!

8. Vor Inbetriebnahme

- Überzeugen Sie sich vor dem Anschließen, dass die Daten auf dem Typenschild mit den Netzdaten übereinstimmen.
- Überprüfen Sie das Gerät auf Transportschäden. Etwaige Schäden sofort dem Transportunternehmen melden, mit dem der Kompressor angeliefert wurde.
- Die Aufstellung des Kompressors muss in der Nähe des Verbrauchers erfolgen.
- Lange Luftleitungen und lange Zuleitungen (Verlängerungskabel) sind zu vermeiden.
- Auf trockene und staubfreie Ansaugluft achten.
- Stellen Sie den Kompressor nicht in einen feuchten oder nassen Raum.
- Der Kompressor darf nur in geeigneten Räumen (gut belüftet, Umgebungstemperatur +5°C bis 40°C) betrieben werden. Im Raum dürfen sich keine Stäube, keine Säuren, Dämpfe, explosive oder entflammbare Gase befinden.
- Der Kompressor ist geeignet für den Einsatz in trockenen Räumen. In Bereichen, in denen mit Spritzwasser gearbeitet wird, ist der Einsatz nicht zulässig.
- Der Kompressor darf nur kurzzeitig, bei trockenen Umgebungsbedingungen, im Außenbereich benutzt werden.
- Der Kompressor muss stets trocken gehalten werden und darf nach der Arbeit nicht im Freien verbleiben.

9. Aufbau und Bedienung

⚠ **Achtung!**

Vor der Inbetriebnahme das Gerät unbedingt komplett montieren!

9.1 Montage der Räder (Abb. 3)

- Montieren Sie die beiliegenden Räder (4) wie dargestellt.

9.2 Montage des Standfußes (Abb. 3)

- Montieren Sie den beiliegenden Standfuß (5) wie dargestellt.

9.3 Netzanschluss

- Der Kompressor ist mit einer Netzleitung mit Schutzkontaktstecker ausgerüstet. Dieser kann an jeder Schutzkontaktsteckdose 230 V ~ / 50 Hz, welche mit 16 A abgesichert ist, angeschlossen werden.
- Achten Sie vor Inbetriebnahme darauf, dass die Netzspannung mit der Betriebsspannung mit der Maschinenleistung auf dem Datenschild übereinstimmt.
- Lange Zuleitungen, sowie Verlängerungen, Kabeltrommeln usw. verursachen Spannungsabfall und können den Motoranlauf verhindern.
- Bei niedrigen Temperaturen unter +5°C ist der Motoranlauf durch Schwergängigkeit gefährdet.

9.4 Ein-/ Aus- Schalter (Abb. 2)

- Durch Drücken des Ein- / Aus- Schalters (11) auf Position I wird der Kompressor eingeschaltet.
- Zum Ausschalten des Kompressors muss der Ein- / Aus- Schalters (11) auf Position 0 gedrückt werden.

9.5 Druckeinstellung (Abb. 1, 2)

- Mit dem Druckregler (7) wird der Druck am Manometer (13) eingestellt.
- Der eingestellte Druck kann an der Schnellkupplung (9) entnommen werden.
- Am Manometer (12) wird der Kesseldruck abgelesen.
- Der Kesseldruck wird an der Schnellkupplung (9) entnommen.

9.6 Druckschaltereinstellung

- Der Druckschalter ist werkseitig eingestellt.
 - Einschaltdruck ca. 11 bar
 - Ausschaltdruck ca. 14 bar

9.7 Druckluftschlauch montieren (nicht im Lieferumfang enthalten)

- Drücken Sie den Druckluftschlauch in eine der beiden Schnellkupplungen (9). Der Druckluftschlauch rastet ein.

9.8 Druckluftschlauch demontieren (nicht im Lieferumfang enthalten)

- Drücken Sie den Kupplungsring an der Schnellkupplung (9) zum Kompressor. Der Druckluftschlauch springt aus der Schnellkupplung (9).

⚠ Achtung!

Der Druckluftschlauch wird je nach vorhandenem Druck vom Kompressor weggeschleudert.

Um Verletzungen zu vermeiden, halten Sie den Druckluftschlauch, beim Demontieren, unmittelbar nach der Schnellkupplung (9) fest.

10. Elektrischer Anschluss

Der installierte Elektromotor ist betriebsfertig angeschlossen. Der Anschluss entspricht den einschlägigen VDE- und DIN-Bestimmungen. Der kundenseitige Netzanschluss sowie die verwendete Verlängerungsleitung müssen diesen Vorschriften entsprechen.

Beim Arbeiten mit Spritz- und Sprühvorsatzgeräten sowie bei vorübergehender Anwendung im Freien ist das Gerät unbedingt über einen Fehlerstromschutzschalter mit einem Auslösestrom von 30 mA oder weniger anzuschließen.

Schadhafte Elektro-Anschlussleitung

An elektrischen Anschlussleitungen entstehen oft Isolationsschäden.

Ursachen hierfür können sein:

- Druckstellen, wenn Anschlussleitungen durch Fenster oder Türspalten geführt werden.
- Knickstellen durch unsachgemäße Befestigung oder Führung der Anschlussleitung.
- Schnittstellen durch Überfahren der Anschlussleitung.
- Isolationsschäden durch Herausreißen aus der Wandsteckdose.
- Risse durch Alterung der Isolation.

Solch schadhafte Elektro-Anschlussleitungen dürfen nicht verwendet werden und sind aufgrund der Isolationsschäden lebensgefährlich.

Elektrische Anschlussleitungen regelmäßig auf Schäden überprüfen. Achten Sie darauf, dass beim Überprüfen die Anschlussleitung nicht am Stromnetz hängt.

Elektrische Anschlussleitungen müssen den einschlägigen VDE- und DIN-Bestimmungen entsprechen. Verwenden Sie nur Anschlussleitungen mit gleicher Kennzeichnung.

Ein Aufdruck der Typenbezeichnung auf dem Anschlusskabel ist Vorschrift.

Sicherheitshinweise für den Austausch beschädigter oder defekter Netzanschlussleitungen

Wenn die Netzanschlussleitung dieses Gerätes beschädigt wird, muss sie durch den Hersteller oder seinen Kundendienst oder eine ähnlich qualifizierte Person ersetzt werden, um Gefährdungen zu vermeiden.

Anschlussart Y

Wenn ein Ersatz der Netzanschlussleitung erforderlich ist, ist dies vom Hersteller oder seinem Vertreter auszuführen, um Sicherheitsgefährdungen zu vermeiden.

Wechselstrommotor

- Die Netzspannung muss 230 V~ betragen.
- Verlängerungsleitungen bis 25 m Länge müssen einen Querschnitt von 1,5 Quadratmillimeter aufweisen.

Bei Rückfragen bitte folgende Daten angeben:

- Stromart des Motors
- Daten des Maschinen-Typenschildes
- Daten des Motor-Typenschildes

11. Reinigung, Wartung und Lagerung und Ersatzteilbestellung

⚠ Achtung!

Ziehen Sie vor allen Reinigungs- und Wartungsarbeiten den Netzstecker! Verletzungsgefahr durch Stromstöße!

⚠ Achtung!

Warten Sie, bis das Gerät vollständig abgekühlt ist! Verbrennungsgefahr!

⚠ Achtung!

Vor allen Reinigungs- und Wartungsarbeiten ist das Gerät drucklos zu machen! Verletzungsgefahr!

11.1 Reinigung

- Halten Sie das Gerät so staub- und schmutzfrei wie möglich. Reiben Sie das Gerät mit einem sauberen Tuch ab oder blasen Sie es mit Druckluft bei niedrigem Druck aus.
- Wir empfehlen, dass Sie das Gerät direkt nach jeder Benutzung reinigen.
- Reinigen Sie das Gerät regelmäßig mit einem feuchten Tuch und etwas Schmierseife. Verwenden Sie keine Reinigungs- oder Lösungsmittel; diese könnten die Kunststoffteile des Gerätes angreifen. Achten Sie darauf, dass kein Wasser in das Geräteinnere gelangen kann.

- Schlauch und Spritzwerkzeuge müssen vor Reinigung vom Kompressor getrennt werden. Der Kompressor darf nicht mit Wasser, Lösungsmitteln o. Ä. gereinigt werden.

11.2 Wartung des Druckbehälters (Abb. 1)

⚠ Achtung!

Für dauerhafte Haltbarkeit des Druckbehälters (3) ist nach jedem Betrieb das Kondenswasser durch Öffnen der Ablassschraube (10) abzulassen.

Lassen Sie zuvor den Kesseldruck ab.

Die Ablassschraube (10) wird durch Drehen gegen den Uhrzeigersinn geöffnet (Blickrichtung von der Kompressorunterseite auf die Schraube), damit das Kondenswasser vollständig aus dem Druckbehälter (3) ablaufen kann.

Um das Kondenswasser vollständig aus dem Druckbehälter (3) ablaufen zu lassen, muss dieser leicht zur Seite gekippt werden, sodass die Ablassschraube (10) den tiefsten Punkt darstellt.

Verschließen Sie danach die Ablassschraube (10) wieder (Drehen im Uhrzeigersinn). Kontrollieren Sie den Druckbehälter (3) vor jedem Betrieb auf Rost und Beschädigungen.

Der Kompressor darf nicht mit einem beschädigten oder rostigen Druckbehälter (3) betrieben werden. Stellen Sie Beschädigungen fest, so wenden Sie sich bitte an die Kundendienstwerkstatt.

Das Kondenswasser aus dem Druckbehälter kann Ölrückstände enthalten. Entsorgen Sie das Kondenswasser Umweltgerecht bei einer entsprechenden Sammelstelle.

11.3 Sicherheitsventil (Abb. 4)

Das Sicherheitsventil (4) ist auf den höchstzulässigen Druck des Druckbehälters (3) eingestellt. Es ist nicht zulässig, das Sicherheitsventil (4), zu verstellen oder zu entfernen.

Damit das Sicherheitsventil (4) im Bedarfsfall richtig funktioniert, muss dieses alle 30 Betriebsstunden mindestens jedoch 3-mal jährlich betätigt werden.

Drehen Sie die Ablassmutter (4.1) zum Öffnen gegen den Uhrzeigersinn, um den Auslass des Sicherheitsventils (4) zu öffnen.

Das Sicherheitsventil (4) lässt nun hörbar Luft ab. Anschließend drehen Sie die Ablassmutter (4.1) wieder im Uhrzeigersinn fest.

11.4 Lagerung

⚠ Achtung!

Ziehen Sie den Netzstecker, entlüften Sie das Gerät und alle angeschlossenen Druckluftwerkzeuge. Stellen Sie den Kompressor so ab, dass dieser nicht von Unbefugten in Betrieb genommen werden kann.

⚠ Achtung!

Den Kompressor nur in trockener und für Unbefugte unzugänglicher Umgebung aufbewahren. Nicht kippen, nur stehend aufbewahren!

11.4.1 Ablassen des Überdrucks

Lassen Sie den Überdruck im Kompressor ab, indem Sie den Kompressor ausschalten und die noch im Druckbehälter (3) vorhandene Druckluft verbrauchen, z.B. mit einem Druckluftwerkzeug im Leerlauf oder mit einer Ausblaspistole.

11.5 Transport (Abb. 1)

Der Kompressor kann durch Kippen am Transportgriff (1) auf die Räder (4) transportiert werden.

11.6 Ersatzteilbestellung

Bei der Ersatzteilbestellung sollten folgende Angaben gemacht werden:

- Typ des Gerätes
- Artikelnummer des Gerätes

11.7 Service-Informationen

Es ist zu beachten, dass bei diesem Produkt folgende Teile einem gebrauchsgemäßen oder natürlichen Verschleiß unterliegen bzw. folgende Teile als Verbrauchsmaterialien benötigt werden.

Verschleißteile*: Luftfilter

* nicht zwingend im Lieferumfang enthalten!

Ersatzteile und Zubehör erhalten Sie in unserem Service-Center. Scannen Sie hierzu den QR-Code auf der Titelseite.

12. Entsorgung und Wiederverwertung

Hinweise zur Verpackung



Die Verpackungsmaterialien sind recycelbar. Bitte Verpackungen umweltgerecht entsorgen.

Hinweise zum Elektro- und Elektronikgerätegesetz (ElektroG)



Elektro- und Elektronik-Altgeräte gehören nicht in den Hausmüll, sondern sind einer getrennten Erfassung bzw. Entsorgung zuzuführen!

- Altbatterien oder -akkus, welche nicht fest im Altgerät verbaut sind, müssen vor Abgabe zerstörungsfrei entnommen werden! Deren Entsorgung wird über das Batteriegesetz geregelt.
- Besitzer bzw. Nutzer von Elektro- und Elektronikgeräten sind nach deren Gebrauch gesetzlich zur Rückgabe verpflichtet.
- Der Endnutzer trägt die Eigenverantwortung für das Löschen seiner personenbezogenen Daten auf dem zu entsorgenden Altgerät!
- Das Symbol der durchgestrichenen Mülltonne bedeutet, dass Elektro- und Elektronikaltgeräte nicht über den Hausmüll entsorgt werden dürfen.
- Elektro- und Elektronikaltgeräte können bei folgenden Stellen unentgeltlich abgegeben werden:
 - Öffentlich-rechtliche Entsorgungs- bzw. Sammelstellen (z. B. kommunale Bauhöfe).

- Verkaufsstellen von Elektrogeräten (stationär und online), sofern Händler zur Rücknahme verpflichtet sind oder diese freiwillig anbieten.
- Bis zu drei Elektroaltgeräte pro Geräteart, mit einer Kantenlänge von maximal 25 Zentimetern, können Sie ohne vorherigen Erwerb eines Neugerätes vom Hersteller kostenfrei bei diesem abgeben oder einer anderen autorisierten Sammelstelle in Ihrer Nähe zuführen.
- Weitere ergänzende Rücknahmebedingungen der Hersteller und Verreiber erfahren Sie beim jeweiligen Kundenservice.
- Im Falle der Anlieferung eines neuen Elektrogerätes durch den Hersteller an einen privaten Haushalt, kann dieser die unentgeltliche Abholung des Elektroaltgerätes, auf Nachfrage vom Endnutzer, veranlassen. Setzen Sie sich hierzu mit dem Kundenservice des Herstellers in Verbindung.
- Diese Aussagen gelten nur für Geräte, die in den Ländern der Europäischen Union installiert und verkauft werden und die der Europäischen Richtlinie 2012/19/EU unterliegen. In Ländern außerhalb der Europäischen Union können davon abweichende Bestimmungen für die Entsorgung von Elektro- und Elektronik-Altgeräten gelten.

13. Störungsabhilfe

Störung	Mögliche Ursache	Abhilfe
Kompressor läuft nicht.	Netzspannung nicht vorhanden.	Kabel, Netzstecker, Sicherung und Steckdose überprüfen.
	Netzspannung zu niedrig.	Zu lange Verlängerungskabel vermeiden. Verlängerungskabel mit ausreichendem Aderquerschnitt verwenden.
	Außentemperatur zu niedrig.	Nicht unter 0° C Außentemperatur betreiben.
	Motor überhitzt.	Motor abkühlen lassen ggf. Ursache der Überhitzung beseitigen.
Kompressor läuft, jedoch kein Druck.	Rückschlagventil undicht.	Rückschlagventil austauschen.
	Dichtungen kaputt.	Dichtungen überprüfen, kaputte Dichtungen bei einer Fachwerkstatt ersetzen lassen.
	Ablassschraube für Kondenswasser undicht.	Schraube per Hand nachziehen. Dichtung auf der Schraube überprüfen, ggf. ersetzen.
Kompressor läuft, Druck wird am Manometer angezeigt, jedoch Werkzeuge laufen nicht.	Schlauchverbindungen undicht.	Druckluftschlauch und Werkzeuge überprüfen, ggf. austauschen.
	Schnellkupplung undicht.	Schnellkupplung überprüfen, ggf. ersetzen.
	Zu wenig Druck am Druckregler eingestellt.	Druckregler weiter aufdrehen.

Garantiebedingungen

Revisionsdatum 31. März 2026

Unsere Produkte unterliegen einer strengen Qualitätskontrolle. Sollte ein Produkt dennoch nicht einwandfrei funktionieren, bedauern wir dies sehr und bitten Sie, sich an unseren Servicedienst unter der unten angegebenen Adresse zu wenden. Die nachfolgenden Hinweise sollen Ihnen für eine problemlose Bearbeitung und Regulierung im Schadensfall dienen.

Für die Geltendmachung von Garantieansprüchen innerhalb Deutschlands gilt Folgendes:

- 1. Diese Garantiebedingungen** regeln unsere **zusätzlichen Hersteller-Garantieleistungen** für Käufer (private Endverbraucher) von neuen Produkten. Die gesetzlichen Gewährleistungsansprüche werden von dieser Garantie nicht berührt. Für diese ist der Händler zuständig, bei dem Sie das Produkt erworben haben.
- 2. Die Garantieleistung des Herstellers** erstreckt sich ausschließlich auf Mängel an einem von Ihnen erworbenen neuen Produkt, die auf einem Material- oder Herstellungsfehler beruhen. Treten während des Garantiezeitraums Material- oder Herstellungsfehler auf, so gewährt der Hersteller als Garantiegeber im Rahmen dieser Garantie eine der nachfolgenden Leistungen nach seiner Wahl:
 - Kostenfreie Reparatur der Ware
 - Kostenfreier Austausch der Ware gegen einen gleichwertigen Artikel (ggf. auch Austausch mit einem Nachfolgemodell, sofern die ursprüngliche Ware nicht mehr verfügbar ist).

Ersetzte Produkte oder Teile gehen in unser Eigentum über. Bitte beachten Sie, dass unsere Produkte bestimmungsgemäß nicht für den gewerblichen, handwerklichen oder beruflichen Einsatz konstruiert wurden. Ein Garantiefall kommt daher nicht zustande, wenn das Produkt innerhalb der Garantiezeit in Gewerbe-, Handwerks- oder Industriebetrieben verwendet wurde oder einer gleichzusetzenden Beanspruchung ausgesetzt war.

3. Von unseren Garantieleistungen ausgenommen sind:

- Schäden am Produkt, die durch Nichtbeachtung der Betriebsanleitung, insbesondere durch nicht fachgerechte Installation oder Anschluss an eine falsche Netzspannung oder Stromart, durch Nichtbeachtung der Wartungs- oder Sicherheitsbestimmungen, durch den Einsatz des Produkts unter ungeeigneten Umweltbedingungen oder durch mangelnde Pflege und Wartung entstanden sind.
- Schäden am Produkt, die durch missbräuchliche oder unsachgemäße Anwendungen (z.B. Überlastung des Produkts oder Verwendung nicht zugelassener Werkzeuge bzw. Zubehörteile), Eindringen von Fremdkörpern (z.B. Sand, Steine oder Staub), Transportschäden, Gewaltanwendung oder sonstige äußere Einwirkungen (z. B. Schäden durch Herunterfallen) entstanden sind.
- Schäden am Produkt oder an Teilen des Produkts, die auf bestimmungsgemäßen, üblichen (betriebsbedingten) oder sonstigen natürlichen Verschleiß zurückzuführen sind. Dies gilt insbesondere für Abnutzung oder Schäden an Verschleißteilen, insbesondere, jedoch nicht abschließend, Riemen, Batterien und Akkumulatoren (wiederaufladbare Batterien), Reifen, Messer, Zündkerzen, Filter, Kohlebürsten, Sägeblätter sowie vergleichbare Teile.
- Mängel am Produkt, die durch Verwendung von Zubehör-, Ergänzungs- oder Ersatzteilen verursacht wurden, die keine Originalteile sind oder nicht bestimmungsgemäß verwendet werden.
- Produkte, an denen Veränderungen oder Modifikationen vorgenommen wurden.
- Geringfügige Abweichungen von der Soll-Beschaffenheit, die für Wert und Gebrauchstauglichkeit des Produkts unerheblich sind.
- Produkte, an denen eigenmächtig Reparaturen, insbesondere durch einen nicht autorisierten Dritten, vorgenommen wurden.
- Produkte, bei denen die Kennzeichnung oder die Identifikationsinformationen des Produkts (z. B. Maschinenaufkleber oder Typenschild) fehlen oder unlesbar sind.
- Produkte, die eine starke Verschmutzung aufweisen und daher vom Servicepersonal abgelehnt werden.
- Produkte, für die kein geeigneter Kaufnachweis (z. B. Rechnung oder Kassenbeleg) vorgelegt wird.
- Produkte zweiter Wahl (B-Ware), insbesondere solche aus dem Schepbach Werksverkauf oder dem Schepbach Onlineshop.
- Schadensersatzansprüche sowie Folgeschäden sind von dieser Garantieleistung generell ausgeschlossen. Die gesetzlichen Gewährleistungsrechte bleiben hiervon unberührt.

- 4. Die Garantiezeit** beträgt regulär **2 Jahre**, für Produkte aus der Schepbach 20V IXES Serie **5 Jahre** und beginnt mit dem Kaufdatum des Produkts. Maßgeblich ist das Datum auf dem Original-Kaufbeleg. Garantieansprüche müssen jeweils nach Kenntniserlangung unverzüglich erhoben werden. Die Geltendmachung von Garantieansprüchen nach Ablauf der Garantiezeit ist ausgeschlossen.

Die Reparatur oder der Austausch des Produkts führt weder zu einer Verlängerung der Garantiezeit noch wird eine neue Garantiezeit für das Produkt oder für eingebaute Ersatzteile in Gang gesetzt. Dies gilt auch bei Einsatz eines Vor-Ort-Services.

Zur Prüfung des Garantiefalls kann der Hersteller verlangen, dass das betroffene Produkt eingeschendet wird. Das Produkt ist in gereinigtem Zustand zusammen mit einer Kopie des Kaufbelegs, aus dem Kaufdatum und Produktbezeichnung hervorgehen, einzusenden. In der Regel wird vereinbart, dass das defekte Produkt mit einer kurzen Beschreibung der Störung per organisierter Rücksendung oder ausreichend frankiert, unter Beachtung der entsprechenden Verpackungs- und Versandrichtlinien, an die unten angegebene Serviceadresse eingeschendet wird.

Wird ein Produkt oder ein Set-Artikel unvollständig eingeschendet, können fehlende Komponenten bei Austausch oder Erstattung wertmäßig berücksichtigt werden. Teilweise oder vollständig zerlegte Produkte können nicht als Garantiefall akzeptiert werden.

Bei nicht berechtigter Reklamation oder außerhalb der Garantiezeit trägt der Käufer die Transportkosten und das Transportrisiko.

Können Produkte nicht repariert oder ausgetauscht werden, kann nach unserem Ermessen ein Geldbetrag bis zur Höhe des Kaufpreises des mangelhaften Produkts erstattet werden, wobei ein Abzug aufgrund von Abnutzung und Verschleiß berücksichtigt werden kann.

Diese Garantieleistungen gelten nur zugunsten des privaten Erstkäufers und sind nicht abtret- oder übertragbar.

5. Verlängerung der Garantiezeit um 5 Jahre: Scheppach bietet eine zusätzliche Garantieverlängerung von 5 Jahren auf Produkte aus der **Scheppach 20V IXES Serie**. Somit beläuft sich der Garantiezeitraum für diese Produkte auf insgesamt 10 Jahre. Ausgenommen hiervon sind Batterien und Akkumulatoren (wiederaufladbare Batterien), Ladegeräte und Zubehör. Diese Garantieverlängerung können Sie in Anspruch nehmen, indem Sie Ihr Produkt aus der Scheppach 20V IXES Serie bis spätestens 30 Tage ab Kaufdatum online unter <https://garantie.scheppach.com> registrieren. Nach erfolgreicher Online-Registrierung erhalten Sie die Bestätigung für die artikelbezogene Garantieverlängerung.

6. Für die Geltendmachung Ihres Garantieanspruchs kontaktieren Sie bitte unser Service-Center.

Bitte verwenden Sie vorzugsweise unser Formular auf unserer Website: <https://www.scheppach.com/de/service>

Bitte senden Sie uns keine Produkte ohne vorherige Kontaktaufnahme und Anmeldung bei unserem Service-Center. Für die Inanspruchnahme dieser Garantieleistungen ist der Erstkontakt mit unserem Service-Center zwingende Voraussetzung.

7. Bearbeitungszeit: Im Regelfall erledigen wir Reklamationsendungen innerhalb von 14 Tagen nach Eingang in unserem Service-Center. Sollte in Ausnahmefällen die genannte Bearbeitungszeit überschritten werden, so informieren wir Sie rechtzeitig.

8. Kostenvoranschlag: Von der Garantieleistung nicht oder nicht mehr erfasste Produkte reparieren wir gegen Berechnung. Auf Nachfrage bei unserem Service-Center können Sie die defekten Produkte für einen Kostenvoranschlag einsenden und ggf. dem Service-Center schriftlich (per Post oder eMail) die Reparaturfreigabe erteilen. Ohne Reparaturfreigabe erfolgt keine weitere Bearbeitung.

Die Garantiebedingungen gelten nur in der jeweils aktuellen Fassung zum Zeitpunkt der Reklamation und können ggf. unserer Homepage (www.scheppach.com) entnommen werden.

Bei Übersetzungen ist stets die deutsche Fassung maßgeblich.

Scheppach GmbH · Günzburger Str. 69 · 89335 Ichenhausen (Deutschland) · www.scheppach.com

Telefon: +800 4002 4002 · E-Mail: service@scheppach.com · Internet: <https://www.scheppach.com>

* Produktabhängig auch über 24 Monate; länderbezogen können erweiterte Garantieleistungen gelten

** Verbindungskosten: kostenlos aus dem deutschen Festnetz

Änderungen dieser Garantiebedingungen ohne Voranmeldung behalten wir uns jederzeit vor.



Ersatzteile
Zubehör



Reparatur



Kontakt



Dokumente



Explanation of the symbols on the device

	<p>Warning - Read the operating manual to reduce the risk of injury.</p>
	<p>Wear hearing protection. Exposure to noise can cause hearing loss.</p>
	<p>Wear a dust protection mask. When machining wood and other materials, harmful dust may be generated. Do not machine material containing asbestos!</p>
	<p>Wear safety goggles. Sparks created during work or fragments, chippings and dust ejected by the device can cause sight loss.</p>
	<p>Warning - Hot surfaces!</p>
	<p>Warning against electrical voltage!</p>
	<p>Warning! Compressor can start up without warning.</p>
	<p>Do not expose the machine to rain. The device may only be stationed, stored and operated in dry ambient conditions.</p>
	<p>Specification of the sound power level in dB</p>
<p>△ Attention!</p>	<p>We have marked points in these operating instructions that impact your safety with this symbol.</p>
	<p>The product complies with the applicable European directives.</p>
	<p>The product complies with the applicable Serbian directives.</p>

Table of contents:	Page:
1. Introduction	20
2. Device description (Fig. 1).....	20
3. Scope of delivery	20
4. Proper use	20
5. Safety instructions	21
6. Technical data.....	23
7. Unpacking.....	24
8. Before commissioning	24
9. Assembly and operation.....	24
10. Electrical connection	25
11. Cleaning, maintenance, storage and ordering spare parts.....	26
12. Disposal and recycling.....	27
13. Troubleshooting	28
14. Declaration of conformity	86

1. Introduction

Manufacturer:

Schepach GmbH
Günzburger Straße 69
D-89335 Ichenhausen

Dear Customer

We hope your new device brings you much enjoyment and success.

Note:

In accordance with the applicable product liability laws, the manufacturer of this device assumes no liability for damage to the device or caused by the device arising from:

- Improper handling
- Non-compliance with the operating manual
- Repairs carried out by third parties, unauthorised specialists
- Installing and replacing non-original spare parts
- Improper use
- Failure of the electrical system in the event of the electrical regulations and VDE provisions 0100, DIN 57113 / VDE 0113 not being observed

Note:

Read the whole text of the operating manual before assembly and commissioning.

This operating manual should help you to familiarise yourself with your device and to use it for its intended purpose.

The operating manual includes important instructions for safe, proper and economic operation of the device, for avoiding danger, for minimising repair costs and downtimes, and for increasing the reliability and extending the service life of the device.

In addition to the safety instructions in this operating manual, you must also observe the regulations applicable to the operation of the device in your country.

Keep the operating manual at the device, in a plastic sleeve, protected from dirt and moisture. They must be read and carefully observed by all operating personnel before starting the work.

The device may only be used by personnel who have been trained to use it and who have been instructed with respect to the associated hazards.

The required minimum age must be observed.

In addition to the safety instructions in this operating manual and the separate regulations of your country,

the generally recognised technical rules relating to the operation of such machines must also be observed.

We accept no liability for accidents or damage that occur due to a failure to observe this manual and the safety instructions.

2. Device description (Fig. 1)

1. Transport handle
 2. Cable
 3. Pressure vessel
 4. Wheel
 5. Foot
 6. Cable holder
 7. Pressure regulator
 8. Air filter
 9. Quick coupling
 10. Drain screw for condensate
 11. On/off switch
 12. Pressure gauge (vessel pressure can be read off)
 13. Pressure gauge (set pressure can be read off)
 14. Safety valve
- A. Rubber protective cover for feet
B. Split pin
C. Wheel axle

3. Scope of delivery

- 1x compressor
- 2x foot (5)
- 2x wheels (4)
- 2x rubber protective covers for feet (A)
- 2x split pin (B)
- 2x wheel axle (C)
- Operating manual

4. Proper use

The compressor is used to generate compressed air for pneumatically powered tools that can be operated with an air rate of up to 170 l/min. (e.g. tyre inflators, air blow guns, paint spray guns). Due to the limited air flow rate, it is not possible to operate tools with a very high compressed air consumption (e.g. orbital sanders, straight grinders and impact screwdriver).

The machine may only be used in the intended manner. Any use beyond this is improper. The user/operator, not the manufacturer, is responsible for damages or injuries of any type resulting from this.

The device may only be operated by persons who are aged 16 and above. An exception to this is use by minors if the use takes place as part of occupational training in order to gain proficiency under the supervision of an instructor.

Please note that our equipment was not designed with the intention of use for commercial or industrial purposes. We assume no guarantee if the device is used in commercial or industrial applications, or for equivalent work.

5. Safety instructions

⚠ Attention! The following basic safety measures must be observed when using power tools for protection against electric shock, and the risk of injury and fire. Read all these notices before using the power tool and store the safety instructions well for later reference.

⚠ Attention! The following basic safety measures must be observed when using this compressor for protection against electric shock, and the risk of injury and fire. Read and observe these instructions before using the device

Safe work

1. Keep the work area orderly
 - Disorder in the work area can lead to accidents.
2. Take environmental influences into account
 - Do not expose power tools to rain.
 - Do not use electric tools in a damp or wet environment. There is a risk of electric shock!
 - Make sure that the work area is well-illuminated.
 - Do not use power tools where there is a risk of fire or explosion.
3. Protect yourself from electric shock
 - Avoid physical contact with earthed parts (e.g. pipes, radiators, electric ranges, cooling units).
4. Keep away from children!
 - Do not allow other persons to touch the tool and cable, keep them away from your work area.
5. Securely store unused power tools
 - Unused power tools should be stored in a dry, elevated or closed location out of the reach of children.
6. Do not overload your power tool
 - They work better and more safely in the specified output range.
7. Wear suitable clothing
 - Do not wear wide clothing or jewellery, which can become entangled in moving parts.

- Rubber gloves and anti-slip footwear are recommended when working outdoors.
 - Tie long hair back in a hair net.
8. Do not use the cable for purposes for which it is not intended
 - Do not use the cable to pull the plug out of the outlet. Protect the cable from heat, oil and sharp edges.
 9. Take care of your tools
 - Keep your compressor clean in order to work well and safely.
 - Follow the maintenance instructions.
 - Check the connection cable of the electric tool regularly and have it replaced by a recognised specialist when damaged.
 - Check extension cables regularly and replace them when damaged.
 10. Pull the connector out of the socket
 - When the power tool is not in use or prior to maintenance and when replacing tools such as saw blades, drill bits, cutters.
 11. Avoid inadvertent starting
 - Make sure that the switch is switched off when plugging the plug into an outlet.
 12. Use extension cables for outdoors
 - Only use approved and appropriately identified extension cables for use outdoors.
 - Only use cable reels in the unrolled state.
 13. Always remain attentive
 - Pay attention to what you are doing. Remain sensible when working. Do not use the power tool when you are distracted.
 14. Check the power tool for potential damage
 - Protective devices or other parts with minor damage must be carefully inspected to ensure that they function correctly and as intended prior to continued use of the power tool.
 - Check whether the moving parts function faultlessly and do not jam or whether parts are damaged. All parts must be correctly mounted and all conditions must be fulfilled to ensure fault-free operation of the power tool.
 - Damaged protective devices and parts must be properly repaired or replaced by a recognised specialist workshop, insofar as nothing different is specified in the operating manual.
 - Damaged switches must be replaced at a customer service workshop.
 - Do not use any faulty or damaged connection cables.
 - Do not use any power tool on which the switch cannot be switched on and off.

15. Have your power tool repaired by a qualified electrician
 - This power tool conforms to the applicable safety regulations. Repairs may only be performed by an electrician using original spare parts. Otherwise accidents can occur.
16. Attention!
 - For your own safety, only use accessories and additional equipment that are indicated in the operating manual or have been recommended or indicated by the manufacturer. Use of other tool attachments or accessories that those recommended in the operating manual or in the catalogue could represent a personal danger to you.
17. Noise
 - Wear hearing protection when using the compressor.
18. Replacing the connection line
 - If the connection line is damaged, it must be replaced by the manufacturer or an electrician to avoid danger. There is a risk of electric shock.
19. Inflating tyres
 - Check the tyre pressure immediately after filling using a suitable pressure gauge, e.g. at a petrol station.
20. Street-legal compressors in construction site operation
 - Ensure that all hoses and fixtures are suitable for the maximum permissible working pressure of the compressor.
21. Set-up location
 - Only set up the compressor on a flat surface.
22. It is recommended to equip the feed hoses with a safety cable in case of pressure above 7 bar, e.g. using a wire cable.
23. Avoid over-stressing the piping system by using flexible hose connections to prevent kinking.
24. Use a residual current circuit breaker with a trigger current of 30 mA or less. Use of an RCD reduces the risk of electric shock.

Additional safety instructions

Do not operate the compressor in the rain.

When used in combination with spraying accessories (e.g. paint spray gun), keep the spray equipment away from the device when filling and do not spray towards the compressor.

Observe the corresponding operating manuals of the respective compressed air tools / compressed air attachments!

The following general instructions must also be observed:

Safety instructions for working with compressed air and air blow guns

- Ensure there is sufficient distance to the product, at least 2.50 m, and keep the compressed air tools / compressed air attachments away from the compressor during operation.
- Compressor pump and lines reach high temperatures during operation. Touching them will cause burns.
- The air which is sucked in by the compressor must be kept free of impurities that could cause fires or explosions in the compressor pump.
- When disconnecting the hose coupling, hold the coupling piece of the hose firmly with your hand. This will ensure that you avoid injuries caused by the hose recoiling.
- Wear safety goggles when working with the air blow gun. Foreign objects or blown off parts can easily cause injuries.
- Wear safety goggles and a respirator when working with the compressed air pistol. Dusts are harmful to health! Foreign objects or blown off parts can easily cause injuries.
- Do not blow on people or clean clothing whilst on the body with the air blow gun. Danger of injury!

Safety instructions when using spraying attachments (e.g. paint sprayers):

1. Keep the spray attachment away from the compressor when filling so that no liquid comes into contact with the compressor.
2. Never spray in the direction of the compressor when using the spraying attachments (e.g. paint sprayers). Moisture can lead to electrical hazards!
3. Do not process any paints or solvents with a flash point below 55° C. Risk of explosion!
4. Do not heat up paints or solvents. Risk of explosion!
5. If harmful liquids are processed, filter devices (face masks) are required for protection. Also observe the information on protective measures provided by the manufacturers of such substances.
6. The information and labelling of the hazardous substances ordinance affixed to the outer packaging of the processed materials must be observed. If necessary, take additional protective measures, in particular wear suitable clothing and masks.

7. Do not smoke during the spraying process or in the working area. Risk of explosion! Paint vapours are also highly flammable.
8. Fireplaces, naked flames lights or sparking machinery must not be present or operated.
9. Do not store or consume food or drinks in the work area. Paint fumes are harmful to health.
10. The working area must be larger than 30 m² and sufficient air exchange must be ensured during spraying and drying.
11. Do not spray into the wind. Always observe the regulations of the local police authorities when spraying flammable or hazardous spraying materials.
12. Do not use media such as white spirit, butyl alcohol and methylene chloride in conjunction with the PVC pressure hose. These media destroy the pressure hose.
13. The work area must be separated from the compressor so that it cannot come into direct contact with the working medium.

Operation of pressure vessels

- Anyone who operates a pressure vessel must keep this in good working order, operate and monitor it correctly, perform the necessary maintenance and servicing works immediately and implement safety measures as required according to the circumstances.
- The regulatory authority can instruct necessary monitoring measures in individual cases.
- A pressure vessel must not be operated if it exhibits a defect that poses a danger to personnel or third parties.
- Check the pressure vessel for rust and damage each time before use. The compressor shall not be operated if the pressure vessel is damaged or rusty. If you discover damage, please contact the customer service workshop.

Warning!

This power tool generates an electromagnetic field during operation. This field can impair active or passive medical implants under certain circumstances. In order to prevent the risk of serious or deadly injuries, we recommend that persons with medical implants consult with their physician and the manufacturer of the medical implant prior to operating the power tool.

Store the safety instructions safely.

Residual risks

The machine has been built according to the state-of-the-art and the recognised technical safety requirements. However, individual residual risks can arise during operation.

- Health hazard due to electrical power, with the use of improper electrical connection cables.
- Furthermore, despite all precautions having been met, some non-obvious residual risks may still remain.
- Residual risks can be minimised if the "Safety Instructions" and the "Intended Use" together with the operating manual as a whole are observed.
- Avoid accidental starting of the machine: the operating button may not be pressed when inserting the plug in an outlet. Use the tool that is recommended in this operating manual. This is how to ensure that your machine provides optimum performance.
- Keep your hands away from the working area when the machine is in operation.

6. Technical data

Mains power connection	230 V~ 50Hz
Engine output	1600 W
Operating mode	S3 25%*
Compressor speed	13800 rpm
Pressure vessel volume	approx. 80 l
Operating pressure	max. 14 bar
Theo. Suction capability	approx. 330 l/min
Theo. Power output	approx. 170 l/min
Protection category	IP 32
Device weight	44 kg
Max. installation altitude (above sea level)	1000 m

Subject to technical changes!

*S3 25% = periodical intermediate duty with a duty cycle of 25% (2.5 min based on a 10 minute period)

Noise and vibration

⚠ Warning: Noise can have serious effects on your health. If the machine noise exceeds 85 dB (A), please wear suitable hearing protection.

Noise data

The noise levels have been determined in accordance with EN ISO 3744:1995.

Sound power level L_{WA}	97 dB
Sound pressure level L_{pA}	82 dB
Uncertainty $K_{wa/pA}$	0.3 / 3 dB

Wear hearing protection.

- The total vibration emission values specified and the device emissions values specified have been measured in accordance with a standardised test procedure and can be used for comparison of one electric tool with another.
- The total vibration emission values specified and the device emissions values specified can also be used for an initial estimation of the load.

A warning:

- The vibration values and noise emission values can vary from the specified values during the actual use of the electric tool, depending on the type and the manner in which the electric tool is used, and in particular the type of workpiece being processed.
- It is necessary to determine the safety measures for the protection of the operator based on an assessment of the vibration load during the actual conditions of use (In doing so, all parts of the operating cycle must be taken into account such as times in which the electric tool is switched off or times in which it is switched on, but is not running under a load).

7. Unpacking

- Open the packaging and carefully remove the device.
- Remove the packaging material, as well as the packaging and transport safety devices (if present).
- Check whether the scope of delivery is complete.
- Check the device and accessory parts for transport damage. In the event of complaints the carrier must be informed immediately. Later claims will not be recognised.
- If possible, keep the packaging until the expiry of the warranty period.
- Familiarise yourself with the device by means of the operating manual before using for the first time.
- With accessories as well as wearing parts and replacement parts use only original parts. Spare parts can be obtained from your specialist dealer.
- When ordering please provide our article number as well as type and year of manufacture for your device.

⚠ WARNING!

The device and the packaging material are not children's toys! Do not let children play with plastic bags, films or small parts! There is a danger of choking or suffocating!

8. Before commissioning

- Before connecting, make certain that the data on the type plate matches with the mains power data.
- Check the device for transport damage. Report any damage immediately to the transport company which was used to deliver the compressor.
- Install the compressor near the point of consumption.
- Long air lines and supply cables (extension cable) should be avoided.
- Ensure that the intake air is dry and dust-free.
- Do not install the compressor in a damp or wet room.
- Operate the compressor only in suitable areas (well ventilated, ambient temperature +5°C to 40°C). There must be no dust, acids, vapours, explosive gases or inflammable gases in the room.
- The compressor is designed to be used in dry rooms. It must not be used in areas where splashed water is present.
- The compressor may only be used outdoor briefly when the ambient conditions are dry.
- The compressor must always be kept dry and must not be left outdoors after work is complete.

9. Assembly and operation

⚠ Attention!

Always make sure the device is fully assembled before commissioning!

9.1 Fitting the wheels (fig. 3)

- Fit the wheels (4) provided as shown.

9.2 Mounting the foot (Fig. 3)

- Fit the foot (5) provided as shown in.

9.3 Mains power connection

- The compressor is equipped with a mains cable with an earthed plug. This can be connected to any mains socket 230 V ~ / 50 Hz with an earth contact and that is protected at 16 A.
- Before commissioning, ensure that the mains voltage matches with the operating voltage and the machine's power rating on the type plate.

- Long supply lines, as well as extensions, cable drums etc. cause voltage drop and can prevent the motor from starting.
- At low temperatures below +5 °C, sluggishness may make starting difficult or impossible.

9.4 On/off switch (Fig. 2)

- The compressor is switched on by setting the on/off switch (11) to position I.
- The compressor is switched off by setting the on/off switch (11) to position 0.

9.5 Adjusting the pressure (fig. 1, 2)

- The pressure at the manometer (13) is adjusted with the pressure regulator (7).
- The pressure set can be drawn from the quick coupling (9).
- The vessel pressure can be read off at the pressure gauge (12).
- The vessel pressure is taken at the quick-coupling (9).

9.6 Setting the pressure switch

- The pressure switch is set in the factory.
 - Cut-in pressure approx. 11 bar
 - Cut-out pressure approx. 14 bar

9.7 Fitting the compressed air hose (not included in the scope of delivery)

- Push the compressed air hose into one of the two quick-couplers (9). The compressed air hose latches into place.

9.8 Removing the compressed air hose (not included in the scope of delivery)

- Press the coupling ring on the quick coupler (9) towards the compressor. The compressed air hose pops out of the quick-coupling (9).

⚠ Attention!

The compressed air hose is flung away depending on the pressure present in the compressor.

In order to prevent injury, hold the compressed air hose tightly immediately after the quick-coupling (9) when disassembling.

10. Electrical connection

The electrical motor installed is connected and ready for operation. The connection complies with the applicable VDE and DIN provisions. The customer's mains connection as well as the extension cable used must also comply with these regulations.

When working with spray attachments and during temporary use outdoors, the device must be connected to a residual current circuit breaker with a trigger current of 30 mA or less.

Damaged electrical connection cable

The insulation on electrical connection cables is often damaged.

This may have the following causes:

- Pressure points, where connection cables are passed through windows or doors.
- Kinks where the connection cable has been improperly fixed or routed.
- Places where the connection cables have been cut due to being driven over.
- Insulation damage due to being ripped out of the wall outlet.
- Cracks due to the insulation ageing.

Such damaged electrical connection cables must not be used and are life-threatening due to the insulation damage.

Check the electrical connection cables for damage regularly. Ensure that the connection cables are disconnected from electrical power when checking for damage.

Electrical connection cables must comply with the applicable VDE and DIN provisions. Only use connection cables of the same designation.

The printing of the type designation on the connection cable is mandatory.

Safety information for replacing damaged or defective mains connection cables

If the mains connection cable of this device is damaged, it must be replaced by the manufacturer, their service department or a similarly qualified person to avoid dangers.

Connection type Y

If it is necessary to replace the mains connection cable, this must be done by the manufacturer or their representative to avoid safety hazards.

AC motor

- The mains voltage must be 230 V~.
- Extension cables up to 25 m long must have a cross-section of 1.5 mm².

Please provide the following information in the event of any enquiries:

- Type of current for the motor
- Machine data - type plate
- Motor data - type plate

11. Cleaning, maintenance, storage and ordering spare parts

⚠ Attention!

Pull out the mains plug before carrying out any cleaning or maintenance work! Danger of injury due to electric shocks!

⚠ Attention!

Wait until the device has cooled down completely! Danger of burning!

⚠ Attention!

Depressurise the device before carrying out any cleaning or maintenance work! Danger of injury!

11.1 Cleaning

- Keep the device as free of dust and dirt as possible. Rub the device clean with a clean cloth or blow it off with compressed air at low pressure.
- We recommend that you clean the device directly after every use.
- Clean the device at regular intervals using a damp cloth and a little soft soap. Do not use any cleaning products or solvents; they could attack the plastic parts of the device. Make sure that no water can penetrate the device interior.
- The hose and injection tools must be disconnected from the compressor before cleaning. The compressor must not be cleaned with water, solvents or similar.

11.2 Maintaining the pressure vessel (fig. 1)

⚠ Attention!

To ensure a long service life for the pressure vessel (3), drain off the condensate after each use by opening the drain screw (10).

Release the vessel pressure beforehand.

The drain screw (10) is opened by turning it anti-clockwise (when looking at the screw on the bottom of the compressor) so that the condensate can be completely drained out of the pressure vessel (3).

In order to drain the condensation water completely out of the pressure vessel (3), it must be tilted slightly to the side so that the drain screw (10) is the lowest point. Then close the drain screw (10) again (turn it clockwise). Check the pressure vessel (3) for rust and damage each time before use.

The compressor shall not be operated if the pressure vessel (3) is damaged or rusty. If you discover damage, please contact the customer service workshop.

The condensate from the pressure vessel may contain oil residue. Dispose of the condensate in an environmentally-friendly way at the appropriate collection point.

11.3 Safety valve (Fig. 4)

The safety valve (4) is set to the maximum permissible pressure of the pressure vessel (3). It is not permitted to adjust the safety valve (4) or to remove it.

Actuate the safety valve (4) every 30 operating hours but at least 3 times a year to ensure that it works when required.

Turn the drain nut (4.1) anti-clockwise to open the safety valve (4) drain.

The safety valve (4) now audibly lets out air. Then turn the drain nut (4.1) clockwise again to tighten.

11.4 Storage

⚠ Attention!

Disconnect the mains plug, vent the device and all connected compressed air tools. Store the compressor in such a way that it cannot be used by unauthorised persons.

⚠ Attention!

Store the compressor only in dry locations that are inaccessible for unauthorised persons. Do not tilt the unit, only store it upright!

11.4.1 Releasing excess pressure

Release overpressure in the compressor by switching off the compressor and using up the compressed air still in the pressure vessel (3), e.g. with a compressed air tool running at idle or with an air blow gun.

11.5 Transport (Fig. 1)

The compressor can be tilted it up by means of the transport handle (1) so that it can be transported on the wheels (4).

11.6 Ordering spare parts

Please provide the following information when ordering spare parts:

- Device type
- Device article number

11.7 Service information

With this product, it is necessary to note that the following parts are subject to natural or usage-related wear, or that the following parts are required as consumables.

Wearing parts*: Air filter

* may not be included in the scope of delivery!

Spare parts and accessories can be obtained from our Service Centre. To do this, scan the QR code on the front page.

12. Disposal and recycling

Notes for packaging



The packaging materials are recyclable. Please dispose of packaging in an environmentally friendly manner.

Notes on the electrical and electronic equipment act (ElektroG)



Waste electrical and electronic equipment does not belong in household waste, but must be collected and disposed of separately!

- Used batteries or rechargeable batteries that are not installed permanently in the old device must be removed non-destructively before disposal! Their disposal is regulated by the battery act.
- Owners or users of electrical and electronic devices are legally obliged to return them after use.
- The end user is responsible for deleting their personal data from the old device being disposed of!
- The symbol of the crossed-out dustbin means that waste electrical and electronic equipment must not be disposed of with household waste.

- Waste electrical and electronic equipment can be handed in free of charge at the following places:
 - Public disposal or collection points (e.g. municipal works yards).
 - Points of sale of electrical devices (stationary and online), provided that dealers are obliged to take them back or offer to do so voluntarily.
 - Up to three waste electrical devices per type of device, with an edge length of no more than 25 centimetres, can be returned free of charge to the manufacturer without prior purchase of a new device from the manufacturer or taken to another authorised collection point in your vicinity.
 - Further supplementary take-back conditions of the manufacturers and distributors can be obtained from the respective customer service.
- If the manufacturer delivers a new electrical device to a private household, the manufacturer can arrange for the free collection of the old electrical device upon request from the end user. Please contact the manufacturer's customer service for this.
- These statements only apply to devices installed and sold in the countries of the European Union and which are subject to the European Directive 2012/19/EU. In countries outside the European Union, different regulations may apply to the disposal of waste electrical and electronic equipment.

13. Troubleshooting

Fault	Possible cause	Remedy
The compressor does not start.	Mains voltage not present.	Check cable, mains plug, fuse and socket.
	Mains voltage too low.	Avoid extension cables that are too long. Use extension cables with sufficient conductor cross-section.
	Outdoor temperature too low.	Do not operate at outside temperatures below 0° C.
	Motor is overheated.	Let the motor cool down, if necessary, eliminate the cause of overheating.
Compressor runs, but no pressure.	Non-return valve leaking.	Replace the non-return valve.
	The seals are damaged.	Check the seals and have any damaged seals replaced by a service centre.
	Drain screw for condensate leaking.	Tighten the screw by hand. Check the seal on the screw and replace if necessary.
Compressor running, pressure shown on the manometer, but tools are not running.	Hose connections leaking.	Check compressed air hose and tools, replace if necessary.
	Quick-coupler leaking.	Check quick coupling, replace if necessary.
	Pressure set too low at pressure regulator.	Turn up the pressure regulator further.

Обяснение на символите върху уреда

	<p>Предупреждение - За да сведете до минимум руска от нараняване, прочетете ръководството за експлоатация.</p>
	<p>Носете защита за слуха. Въздействието на шум може да причини загуба на слуха.</p>
	<p>Носете предпазна маска за прах. При обработката на дървесина и други материали може да се стигне до образуване на вреден за здравето прах. Не трябва да се обработва съдържащ азбест материал!</p>
	<p>Носете защитни очила. Възникващите по време на работа искри или излитащите от уреда трески, стърготини и прахове могат да причинят загуба на зрението.</p>
	<p>Предупреждение за горещи повърхности.</p>
	<p>Предупреждение за електрическо напрежение!</p>
	<p>Предупреждение! Компресорът може да се стартира без предупреждение.</p>
	<p>Не излагайте машината на дъжд. Уредът трябва да се разполага, съхранява и експлоатира само при сухи условия на околната среда.</p>
	<p>Данни за нивото на звукова мощност в dB</p>
<p>⚠ Внимание!</p>	<p>В настоящото ръководство за обслужване с този знак сме обозначили местата, които засягат Вашата безопасност.</p>
	<p>Продуктът отговаря на приложимите европейски директиви.</p>
	<p>Продуктът отговаря на приложимите сръбски директиви.</p>

Съдържание:
Страница:

1.	Увод.....	31
2.	Описание на уреда (Фиг. 1).....	31
3.	Обем на доставката	31
4.	Употреба по предназначение	32
5.	Указания за безопасност.....	32
6.	Технически данни	35
7.	Разопаковане	35
8.	Преди пускане в експлоатация.....	36
9.	Конструкция и обслужване.....	36
10.	Електрическо свързване	37
11.	Почистване, поддръжка, съхранение и поръчване на резервни части.....	38
12.	Изхвърляне и рециклиране.....	39
13.	Отстраняване на неизправности	40
14.	Декларация за съответствие	88

1. Увод

Производител:

Scheppach GmbH
Günzburger Straße 69
D-89335 Ichenhausen, Германия

Уважаеми клиенти,

Желаем Ви много приятни моменти и успехи при работата с Вашия нов уред.

Указание:

Съгласно действащия закон за продуктовата отговорност, производителят на този уред не носи отговорност за щети, възникнали по или поради този уред, при:

- Неправилно боравене
- Неспазване на ръководството за употреба
- Ремонти от неупълномощени специалисти, явяващи се трети лица
- Монтиране и подмяна на не оригинални резервни части
- Употреба не по предназначение
- Отказ на електрическата инсталация при неспазване на предписанията за работа с електричество и разпоредбите на VDE 0100, DIN 57113/VDE 0113

Вземете под внимание:

Преди монтажа и пускането в експлоатация прочетете целия текст на ръководството за употреба. Целта на това ръководство за употреба е да Ви улесни при запознаването с Вашия уред и използването на неговите възможности за употреба съгласно предписанията.

Ръководството за употреба съдържа важни указания относно безопасната, правилната и икономичната работа с уреда, избягването на опасности, спестяването на разходи за ремонт, намаляването на времената на престой и увеличаването на надеждността и експлоатационния живот на електрическия инструмент.

В допълнение към указанията за безопасност в това ръководство за употреба, задължително трябва да спазвате отнасящите се до експлоатацията на уреда предписания във Вашата страна. Съхранявайте ръководството за употреба при уреда, защитено от замърсяване и влага в пластмасова торбичка. То трябва да бъде прочетено и внимателно спазвано от всеки оператор преди започване на работа.

С уреда могат да работят само лица, които са инструктирани относно употребата на уреда и са запознати със свързаните с това опасности.

Изискваната минимална възраст трябва да се спазва.

Освен съдържащите се в това ръководство за употреба указания за безопасност и специалните разпоредби във Вашата страна, при работата с машини трябва да се спазват и общопризнатите правила на техниката.

Не поемаме отговорност за злополуки или щети, възникнали поради неспазване на това ръководство или на указанията за безопасност.

2. Описание на уреда (Фиг. 1)

1. Дръжка за транспортиране
 2. Кабел
 3. Съд под налягане
 4. Колело
 5. Опорен крак
 6. Държач на кабела
 7. Регулатор на налягане
 8. Въздушен филтър
 9. Бързодействащ съединител
 10. Винт за източване на кондензирана вода
 11. Превключвател за включване / изключване
 12. Манометър (налягането в съда под налягане може да бъде отчетено)
 13. Манометър (настроеното налягане може да бъде отчетено)
 14. Предпазен вентил
- A. Гумено защитно покритие за опорните крака
B. Шплинт
C. Ос на колелото

3. Обем на доставката

- 1x компресор
- 2x опорни крака (5)
- 2x колела (4)
- 2x гумени защитни покрития за опорните крака (A)
- 2x шплинта (B)
- 2x оси на колелата (C)
- Ръководство за употреба

4. Употреба по предназначение

Компресорът служи за създаване на сгъстен въздух за работещи със сгъстен въздух инструменти, които могат да бъдат задвижвани с количество на въздуха до ок. 170 l/min. (напр. приспособление за помпана на гуми, пистолет за продухване и пистолет за боядисване). Поради ограничения дебит на въздуха не е възможно използването на инструменти, които изискват много голяма консумация на въздух (напр. вибрационна шлайфмашина, права шлайфмашина и ударен винтоверт).

Машината може да се използва само съгласно нейното предназначение. Всяка различаваща се от това употреба не е по предназначение. За всякакъв вид произтичащи от това щети или наранявания отговорност носи потребителят/операторът, а не производителят.

Устройството може да се използва само от лица, които са навършили 16 години. Изключение е използването от младежи, ако се използва в хода на професионалното обучение за придобиване на умения под наблюдението на инструктор.

Моля, обърнете внимание, че нашите уреди не са конструирани с предназначение за търговска, професионална или промишлена употреба. Не поемаме гаранция, ако уредът се използва в търговски, занаятчийски или промишлени предприятия, както и при равностилни дейности.

5. Указания за безопасност

⚠ Внимание! При употреба на електрически инструменти трябва да се съблюдават следните основни предпазни мерки срещу опасност от токов удар, нараняване и пожар. Прочетете всички тези указания, преди да използвате този електрически инструмент, и съхранявайте добре указанията за безопасност.

⚠ Внимание! При употребата на този компресор трябва да се съблюдават следните основни мерки за безопасност срещу опасност от токов удар, нараняване и пожар.

Прочетете и съблюдавайте тези указания, преди да използвате уреда

Безопасна работа

1. Поддържайте Вашето работно място подредено
 - Безпорядъкът на работното място може да доведе до злополуки.

2. Съблюдавайте влиянията на околната среда
 - Не излагайте електрически инструменти на дъжд.
 - Не използвайте електрически инструменти във влажна или мокра среда. Опасност от токов удар!
 - Осигурявайте добро осветление на работното място.
 - Не използвайте електрически инструменти на места, на които съществува опасност от пожар или експлозия.
3. Пазете се от токов удар
 - Избягвайте докосване на тялото до заземени части (напр. тръби, радиатори, електрически печки, хладилници).
4. Дръжте деца далеч!
 - Не позволявайте на други лица да докосват инструмента и кабела, дръжте ги далеч от Вашата работна зона.
5. Съхранявайте неизползвани електрически инструменти на сигурно място
 - Неизползваните електрически инструменти трябва да се оставят на сухо, високо или заключено място, извън обсега на деца.
6. Не претоварвайте Вашия електрически инструмент
 - Ще работите по-добре и по-сигурно в посочения диапазон на работни характеристики.
7. Носете подходящо облекло
 - Не носете широки дрехи или бижута, те биха могли да бъдат захванати от движещи се части.
 - При работа на открито се препоръчва използването на гумени ръкавици и обувки, които не се хлъзгат.
 - При дълги коси носете мрежа за коса.
8. Не използвайте кабела за цели, за които той не е предназначен
 - Не използвайте кабела, за да издърпвате щепсела от контакта. Пазете кабела от горещина, масло и остри ръбове.
9. Поддържайте грижливо Вашите инструменти
 - Поддържайте Вашия компресор чист, за да работите добре и сигурно.
 - Следвайте предписанията за поддръжка.
 - Проверявайте редовно съединителния проводник на електрическия инструмент и при повреда възлагайте подмяната му на признат специалист.
 - Проверявайте удължаващите кабели редовно и ги сменяйте, ако са повредени.
10. Изваждайте щепсела от контакта

- Когато електрическият инструмент не се използва, преди поддръжка и при смяна на инструменти, като напр. режещ диск, свредло, фреза.
11. Избягвайте неволно стартиране
 - Уверявайте се, че превключвателят е изключен при вкарване на щепсела в контакта.
 12. Използвайте удължителен кабел за употреба на открито
 - На открито използвайте само допустими за това и съответно обозначени удължителни кабели.
 - Използвайте макарата с кабел само в размотано състояние.
 13. Винаги бъдете внимателни
 - Внимавайте за това, което правите. Подхождайте разумно към работата. Не използвайте електрическия инструмент, когато не сте концентрирани.
 14. Проверявайте електрическия инструмент за евентуални повреди
 - Преди следваща употреба на електрическия инструмент трябва внимателно да се проверява изрядното и правилно функциониране на защитните устройства или на леко повредените части.
 - Проверявайте дали движещите се части функционират изрядно и не заяждат, или дали няма повредени части. Всички части трябва да са монтирани правилно и да отговарят на всички условия, за да се гарантира изрядната работа на електрическия инструмент.
 - Повредени защитни устройства и части трябва да бъдат ремонтирани или подменени съгласно изискванията от признат специализиран сервиз, освен ако не е посочено друго в ръководството за употреба.
 - Повредени превключватели трябва да се подменят от сервиз за техническо обслужване.
 - Не използвайте дефектни или повредени свързващи проводници.
 - Не използвайте електрически инструменти, чийто превключвател не може да се включва или изключва.
 15. Възлагайте ремонта на Вашия електрически инструмент на електротехник
 - Този електрически инструмент отговаря на приложимите норми за безопасност. Ремонтите могат да се извършват само от електротехник при използване на оригинални резервни части; в противен случай могат да възникнат злополуки за потребителя.
16. Внимание!
 - За Вашата собствена безопасност използвайте само принадлежности и допълнителни уреди, които са посочени в ръководството за употреба или са препоръчани или посочени от производителя. Употребата на различни от препоръчаните в ръководството за употреба или в каталога приставки или принадлежности може да представлява опасност от нараняване за Вас.
 17. Шум
 - При използване на компресора носете защита за слуха.
 18. Смяна на свързващия проводник
 - Ако свързващият проводник се повреди, то той трябва да бъде сменен от производителя или от електротехник, за да се избегнат опасности. Опасност от токови удари.
 19. Помпане на гуми
 - Проверявайте налягането на гумите непосредствено след помпането чрез подходящ манометър, напр. на бензиностанция.
 20. Подвижни компресори при работа на строителни площадки
 - Следете за това, всички маркучи и арматури да са подходящи за максимално допустимото работно налягане на компресора.
 21. Място на поставяне
 - Поставяйте компресора само върху равна повърхност.
 22. При налягания над 7 bar се препоръчва захранващите маркучи да бъдат снабдени с предпазен кабел, напр. с телено въже.
 23. Избягвайте силни натоварвания в системата от тръбопроводи, като използвате гъвкави шлангови съединители, за да избегнете места на огъване.
 24. Използвайте дефектнотокова защита с ток на изключване от 30 mA или по-малък. Използването на дефектнотокова защита намалява риска от токов удар.

Допълнителни указания за безопасност

Не работете с компресора в дъждовно време.

При използване заедно с принадлежности за пръскане (напр. пистолети за боядисване) спазвайте разстояние до уреда при пълнене на устройството за пръскане и не пръскайте в посока на компресора.

Съблюдавайте ръководствата за употреба на съответните пневматични инструменти/пневматични приставки!

Трябва да се спазват и следните общи указания:

Указания за безопасност при работа със състен въздух и пистолети за въздух

- Уверете се, че има достатъчно разстояние до продукт, но най-малко 2,50 m и по време на работа дръжте пневматичните инструменти/пневматичните приставки далеч от компресора.
- Компресорната помпа и тръбопроводите достигат високи температури при експлоатация. Докосването им води до изгаряния.
- Засмукваният от компресора въздух трябва да се пази чист от примеси, които могат да доведат до пожари или експлозии.
- При освобождаване на съединението на маркуча дръжте съединителния елемент на маркуча здраво с ръка. Така избягвате наранявания поради отскачащия назад маркуч.
- При работа с пистолет за продухване носете защитни очила. Поради чужди тела и издухвани части лесно могат да бъдат причинени наранявания.
- При работа с пневматичния пистолет носете защитни очила и респираторна маска. Прахът е вреден за здравето! Поради чужди тела и издухвани части лесно могат да бъдат причинени наранявания.
- Не насочвайте пистолета за въздух към хора и не почиствайте дрехи върху тялото. Опасност от нараняване!

Указания за безопасност при използване на приставка за пръскане и разпръскване (напр. боядисване чрез пръскане):

1. При пълнене дръжте приставката за разпръскване далеч от компресора, за да избегнете контакт на течността с компресора.
2. Никога не разпръсквайте с приставката за разпръскване (напр. боядисване чрез пръскане) по посока на компресора. Влагата може да доведе до електрически опасности!
3. Не обработвайте лакове или разтворители с температура на запалване под 55° C. Опасност от експлозия!
4. Не загрявайте лакове и разтворители. Опасност от експлозия!
5. Ако се обработват вредни за здравето течности, необходими са филтриращи уреди (маски за лице) за защита. Съблюдавайте също и данните чрез мерки за безопасност указания от производителите на такива вещества.

6. Следва да се съблюдават поставените върху опаковките на обработваните материали указания и маркировките на разпоредбата за опасните вещества. Еventуално трябва да се вземат допълнителни предпазни мерки, по-специално носене на подходящо облекло и маски.
7. По време на процеса на пръскане и в работното помещение не бива да се пуши. Опасност от експлозия! Също и изпаренията на боите са лесно запалими.
8. Не бива да има, съотв. да се използват огнища, открит пламък или създаващи искри машини.
9. Не съхранявайте и не употребявайте храни и напитки в работното помещение. Изпаренията на боите са вредни за здравето.
10. Работното помещение трябва да е по-голямо от 30 m³ и трябва да е осигурена достатъчна циркулация на въздуха при пръскането и изсъхването.
11. Не пръскайте срещу вятъра. По правило при разпръскване на запалими, съотв. опасни материали съблюдавайте разпоредбите на местните полицейски органи.
12. При напорен маркуч от ПВХ не обработвайте среди като лаков бензин, бутилалкохол и метиленхлорид. Тези среди разрушават напорния маркуч.
13. Работната зона трябва да бъде отделена от компресора, така че да не може да влиза в пряк контакт с работния флуид.

Експлоатация на съдове под налягане

- Който експлоатира съд под налягане, трябва да го поддържа в изрядно състояние, да го контролира, да извършва необходимите работи по поддръжка и ремонт незабавно и да изпълнява условията съгласно необходимите мерки за безопасност.
- Надзорните органи могат в отделни случаи да изискат контролни мерки.
- Съд под налягане не бива да се експлоатира, ако показва дефект, чрез който се застрашават работещите или трети лица.
- Преди всяка експлоатация проверявайте съда под налягане за ржджа и повреди. Компресорът не бива да се експлоатира с повреден или рждясал съд под налягане. Ако установите повреда, моля обърнете се към сервизна работилница.

Предупреждение!

По време на експлоатация този електрически инструмент създава електромагнитно поле. При определени условия това поле може да наруши функционирането на активни или пасивни медицински импланти.

За да се намали опасността от сериозни или смъртоносни наранявания, препоръчваме на лица с медицински импланти да се консултират със своя лекар и с производителя на медицинския имплант, преди електрическият инструмент да бъде използван.

Съхранявайте добре тези указания за безопасност.

Остатъчни рискове

Машината е конструирана съгласно нивото на развитие на техниката и признатите правила на техниката на безопасност. Въпреки това, при работа могат да възникнат отделни остатъчни рискове.

- Застрашаване на здравето поради ток при използване на неправилни електрически свързващи проводници.
- Освен това, въпреки всички взети предпазни мерки, могат да съществуват неяви остатъчни рискове.
- Остатъчните рискове могат да бъдат намалени, ако бъдат спазвани глави „Указания за безопасност“ и „Употреба по предназначение“, както и ръководството за употреба като цяло.
- Предотвратявайте случайни включения на машината: при поставяне на щепсела в контакта пусковият бутон не бива да е натиснат. Използвайте инструмента, препоръчан в това ръководство за употреба. Така постигате оптимална производителност на Вашата машина.
- Дръжте ръцете си далеч от работната зона, когато машината работи.

6. Технически данни

Присъединяване към мрежата	230V~ 50Hz
Мощност на двигателя	1600 W
Режим на работа	S3 25%*
Обороти на компресора	13800 min ⁻¹
Обем на съда под налягане	ок. 80 l
Работно налягане	макс. 14 bar
Тео. Мощност на всмукване	ок. 330 l/min
Тео. Изходна мощност	ок. 170 l/min
Тип защита	IP 32
Тегло на уреда	44 kg
Макс. надморска височина (н.м.р.)	1000 m

Запазва се правото на технически промени!

* S3 25% = периодична прекъсната работа с работен цикъл от 25% (2,5 минути на 10 минути)

Шум и вибрации

⚠ Предупреждение: Шумът може да окаже сериозни въздействия върху Вашето здраве. Ако шумът на машините превишава 85 dB (A), моля носете подходяща защита за слуха.

Характеристики на шума

Стойностите на шума са определени съгласно EN ISO 3744:1995.

Ниво на звукова мощност L_{WA}	97 dB
Ниво на звуково налягане L_{pA}	82 dB
Неопределеност $K_{val/pA}$	0,3 / 3 dB

Носете защита за слуха.

- Посочената обща стойност на вибрациите и посочената стойност на шумовите емисии са измерени по стандартен метод на изпитване и могат да бъдат използвани за сравнение на един електрически инструмент с друг.
- Посочената обща стойност на вибрациите и посочената стойност на шумовите емисии могат също да бъдат използвани за предварителна оценка на натоварването.

Предупредително указание:

- По време на действителното използване на електрическия инструмент емисиите на вибрациите и шумовите емисии може да се различават от посочената стойност в зависимост от вида и начина, по който електрическият инструмент се използва, и по-специално какъв вид детайл се обработва.
- Необходимо е да се определят мерки за безопасност за защита на оператора, които се основават на оценка на вибрационното натоварване по време на действителните условия на използване (при това трябва да се вземат под внимание всички части на работния цикъл, например времената, през които електрическият инструмент е изключен, и такива, в които той е включен, но работи без натоварване).

7. Разопаковане

- Отворете опаковката и внимателно извадете уреда.
- Отстранете опаковъчния материал, както и опаковъчните и транспортните осигуровки (ако има такива).

- Проверете дали обемът на доставката е пълен.
- Проверете уреда и принадлежностите за повреди от транспортирането. При рекламации доставчикът трябва да бъде уведомен незабавно. По-късни рекламации не се признават.
- По възможност запазете опаковката до изтичане на гаранционния срок.
- Преди употреба се запознайте с уреда посредством ръководството за употреба.
- За принадлежности, както за износващи се и резервни части, използвайте само оригинални части. Резервни части можете да си набавите от Вашия специализиран търговец.
- При поръчки посочвайте нашия номер на артикул, както и типа и годината на производство на уреда.

⚠ ПРЕДУПРЕЖДЕНИЕ!

Уредът и опаковъчният материал не са играчка за деца! Деца не бива да играят с пластмасови торбички, фолио и дребни части! Съществува опасност от поглъщане и задушаване!

8. Преди пускане в експлоатация

- Преди свързването се уверете, че данните върху фирмената табелка съвпадат с данните на мрежата.
- Проверете уреда за транспортни щети. Незабавно съобщете на транспортната компания, с която е бил доставен компресорът, за каквито и да е щети.
- Поставянето на компресора трябва да се извърши в близост до консуматора.
- Дълги въздухопроводи и дълги проводници (удължителни кабели) трябва да се избягват.
- Следете за това, засмукваният въздух да е сух и чист.
- Не поставяйте компресора във влажно или мокро помещение.
- Компресорът трябва да се експлоатира само в подходящи помещения (добре вентилирани, околна температура +5°C до 40°C). В помещението не бива да има прахове, киселини, изпарения, експлозивни или запалими газове.
- Компресорът е подходящ за употреба в сухи помещения. В области, в които се работи с пръски вода, употребата не е допустима.
- Компресорът може да се използва на открито само за кратко време при сухи условия на околната среда.

- Компресорът трябва винаги да се поддържа сух и да не се оставя навън след работа.

9. Конструкция и обслужване

⚠ Внимание!

Преди пускането в експлоатация задължително сглобете напълно уреда!

9.1 Монтаж на колелата (Фиг. 3)

- Монтирайте приложените колела (4), както е показано.

9.2 Монтаж на опорния крак (Фиг. 3)

- Монтирайте приложения опорен крак (5), както е показано.

9.3 Присъединяване към мрежата

- Компресорът е оборудван с мрежов проводник с щепсел тип Шуко. Той може да бъде свързан към всеки контакт тип Шуко 230 V ~ / 50 Hz, който е обезопасен с 16 A.
- Преди пускане в експлоатация внимавайте за това, мрежовото напрежение да съвпада с работното напрежение и мощността на машината върху типовата табелка.
- Дълги захранващи проводници, както и удължаващи проводници, макар и с кабели и т.н., причиняват спад на напрежението и могат да попречат на пускане на двигателя.
- При ниски температури под +5°C пусъкът на двигателя е застрашен от трудно движение.

9.4 Превключвател за включване/изключване (Фиг. 2)

- Компресорът се включва чрез натискане на превключвателя за включване/изключване (11) в позиция I.
- За изключване на компресора превключвателят за включване/изключване (11) трябва да се натисне в позиция 0.

9.5 Настройка на налягането (Фиг. 1, 2)

- С регулатора на налягането (7) се настройва налягането при манометъра (13).
- Настроеното налягане може да се отвежда от бързата връзка (9).
- На манометъра (12) се отчита налягането на съда под налягане.
- Налягането от съда под налягане се отвежда от бързата връзка (9).

9.6 Настройка на прекъсвача за налягането

- Прекъсвачът за налягането е настроен фабрично.
 - Налягане на включване ок. 11 bar
 - Налягане на изключване ок. 14 bar

9.7 Монтиране на пневматичен маркуч (не е включена в обема на доставката)

- Натиснете пневматичния маркуч в един от двата бързодействащи съединителя (9). Пневматичният маркуч се фиксира.

9.8 Демонтиране на пневматичен маркуч (не е включена в обема на доставката)

- Натиснете пръстена на бързодействащия съединител (9) към компресора. Пневматичният маркуч изскача от бързодействащия съединител (9).

⚠ Внимание!

Пневматичният маркуч се изхвърля от компресора в зависимост от съществуващото налягане.

За да избегнете наранявания, хванете здраво пневматичния маркуч, когато го демонтирате, веднага след бързодействащия съединител (9).

10. Електрическо свързване

Монтираният електродвигател е свързан в готовност за експлоатация. Свързването отговаря на приложимите разпоредби на VDE и DIN. Мрежовото свързване от страна на клиента, както и използваният удължаващ кабел, трябва да отговарят на тези предписания.

При работа с приставките за пръскане и разпръскване, както и при временно използване на открито, уредът задължително трябва да се свърже към защитен прекъсвач за утечен ток с ток на изключване от 30 mA или по-малък.

Повреден свързващ електрически проводник

По свързващите електрически проводници често възникват повреди в изолацията.

Причини за това могат да бъдат:

- Точки на притискане, когато свързващите проводници са прокарани през процели на прозорци или врати.
- Точки на прегъване поради неправилно закрепване или прокаране на свързващия проводник.
- Места на прерязване поради прегазване на свързващия проводник.

- Повреди в изолацията поради дърпане от стенния контакт.

- Пукнатини поради стареене на изолацията. Такива дефектни свързващи електрически проводници не бива да се използват и поради повредената изолация са опасни за живота.

Редовно проверявайте за повреди свързващите електрически проводници. Внимавайте за това, при проверката свързващият проводник да не е свързан към електрическата мрежа.

Свързващите електрически проводници трябва да отговарят на приложимите разпоредби на VDE и DIN. Използвайте само свързващи проводници със същото обозначение.

Отпечатване на типовото обозначение върху свързващия кабел е задължително предписание.

Указания за безопасност за смяна на повредени или дефектни проводници за свързване към мрежата

Ако проводникът за свързване към мрежата на този уред се повреди, то той трябва да бъде сменен от производителя, от неговата сервисна служба или от подобно квалифицирано лице, за да се избегнат опасности.

Вид на свързването Y

Ако е необходима смяна на проводника за свързване към мрежата, това трябва да се извърши от производителя или негов представител, за да се избегне застрашаване на безопасността.

Двигател на променлив ток

- Мрежовото напрежение трябва да е 230 V~.
- Удължаващите проводници с дължина до 25 m трябва да са с напречно сечение от 1,5 квадратни милиметра.

При запитвания, моля посочвайте следните данни:

- Тип ток на двигателя
- Данни от типовата табелка на уреда
- Данни от типовата табелка на двигателя

11. Почистване, поддръжка, съхранение и поръчване на резервни части

⚠ Внимание!

Преди всякакви работи по почистване и поддръжка издърпайте мрежовия щепсел! Опасност от нараняване от токови удари!

⚠ Внимание!

Изчакайте уредът да се охлади докрай! Опасност от изгаряне!

⚠ Внимание!

Преди всякакви работи по почистване и поддръжка налягането трябва да се изпусне от уреда! Опасност от нараняване!

11.1 Почистване

- Поддържайте уреда възможно най-чист от прах и замърсявания. Избърсвайте уреда с чиста кърпа или го продухвайте със сгъстен въздух под ниско налягане.
- Препоръчваме да почиствате уреда веднага след всяка употреба.
- Почиствайте уреда редовно с влажна кърпа и малко мек сапун. Не използвайте почистващи препарати или разтворители; те биха могли да разядат пластмасовите части на уреда. Внимавайте за това, да не може да попадне вода във вътрешността на уреда.
- Преди почистване маркучът и инструментите за пръскане трябва да бъдат отделени от компресора. Компресорът не бива да се почиства с вода, разтворители или подобни.

11.2 Поддръжка на съда под налягане (Фиг. 1)

⚠ Внимание!

За продължителна годност на съда под налягане (3) след всяка експлоатация кондензираната вода трябва да се изпусне чрез отваряне на винта за източване (10).

Преди това изпуснете налягането от съда.

Изпускателната пробка на кондензираната вода (10) се отваря чрез въртене обратно на часовниковата стрелка (поглед от долната страна на компресора към винта), за да може кондензираната вода да изтече напълно от съда под налягане (3).

За да източите кондензираната вода напълно от съда под налягане (3), наклонете го леко настрани, така че изпускателната пробка (10) да представлява най-ниската точка.

След това отново затворете изпускателната пробка на кондензираната вода (10) (въртене по часовниковата стрелка). Преди всяка експлоатация проверявайте съда под налягане (3) за ръжда и повреди.

Компресорът не бива да се експлоатира с повреден или ръждясал съд под налягане (3). Ако установите повреди, моля обърнете се към сервизна работилница.

Кондензираната вода от съда под налягане може да съдържа остатъци от масло. Изхвърляйте кондензираната вода съгласно изискванията за опазване на околната среда в съответен пункт.

11.3 Предпазен вентил (Фиг. 4)

Предпазният вентил (4) е настроен на максимално допустимото налягане на съда под налягане (3). Не е разрешено да се регулира или демонтира предпазният вентил (4).

За да функционира предпазният вентил (4) правилно в случай на нужда, той трябва да се задейства на всеки 30 работни часа, но най-малко 3 пъти годишно. За отваряне завъртете гайката за изпускане (4.1) обратно на часовниковата стрелка, за да отворите изхода на предпазния вентил (4).

Предпазният вентил (4) изпуска въздуха звучно. След това отново затегнете гайката за източване (4.1) по посока на стрелката.

11.4 Съхранение

⚠ Внимание!

Издърпайте мрежовия щепсел, изпуснете въздуха от уреда и всички свързани пневматични инструменти. Изключете компресора така, че той да не може да бъде пуснат в експлоатация от неупълномощени лица.

⚠ Внимание!

Съхранявайте компресора само в сухи и недостъпни за неупълномощени лица места. Не го обръщайте, съхранявайте само изправен!

11.4.1 Изпускане на свръхналягането

Изпуснете налягането в компресора, като изключите компресора и изразходвате все още наличния в съда под налягане (3) сгъстен въздух, напр. с пневматичен инструмент на празен ход или с пис толет за продухване.

11.5 Транспортиране (Фиг. 1)

Компресорът може да се транспортира върху колелата (4) чрез наклоняването му с помощта на транспортната дръжка (1).

11.6 Поръчване на резервни части

При поръчване на резервни части трябва да се посочат следните данни:

- Тип на уреда
- Номер на артикул на уреда

11.7 Сервизна информация

Трябва да се има предвид, че следните части на този продукт са обект на износване поради износване или на естествено износване, респ. следните части са необходими като консумативи.

Бързоизносващи се части*: Въздушен филтър

* не са включени задължително в обема на доставката!

Резервни части и принадлежности се предлагат в нашия сервизен център. За целта сканирайте QR кода на заглавната страница.

12. Изхвърляне и рециклиране

Указания за опаковката



Опаковъчните материали могат да се рециклират. Моля, изхвърлете опаковката по природосъобразен начин.

Указания за Закона за електрическото и електронното оборудване (ElektroG)



Старото електрическо и електронно оборудване не трябва да се изхвърля заедно с битовите отпадъци, а трябва да се събира и изхвърля отделно!

- Старите батерии и акумулатори, които не са неподвижно монтирани в стария уред, трябва да бъдат извадени преди предаване без да се разрушават! Тяхното изхвърляне е регламентирано от Закона за батериите и акумулаторите.
- Собствениците, респ. ползвателите на електрическо и електронно оборудване са законово задължени да ги върнат след употреба.
- Крайният потребител е отговорен за изтриването на личните му данни от стария уред, който трябва да бъде изхвърлен!

- Символът на зачеркната кофа на колела означава, че отпадъците от електрическото и електронното оборудване не трябва да се изхвърлят заедно с битовите отпадъци.
- Електрическото и електронното оборудване може да се предава безплатно на следните места:
 - Публични събирателни пунктове (например дворове на общински сгради).
 - Магазини за продажба на електронни уреди (физически и онлайн), при условие че търговците са длъжни да ги вземат обратно или предлагат това вземане доброволно.
 - Можете да предадете до три стари електрически уреда от всеки тип уред с максимална дължина на ръба от 25 сантиметра без да купувате нов уред от производителя, или да ги предадете в друг оторизиран събирателен пункт във вашия район.
 - За допълнителните условия за връщане на производители и дистрибутори се обърнете към съответния център за обслужване на клиенти.
- Ако новият електрически уред се доставя от производителя на частно домакинство, той може да организира безплатно извозване на стария електрически уред при поискване от крайния потребител. За целта се свържете с отдела за обслужване на клиенти на производителя.
- Това се отнася само за уредите, които се инсталират и продават в Европейския съюз и са предмет на европейската Директива 2012/19/ЕС. В страни извън Европейския съюз могат да се прилагат различни разпоредби за изхвърляне на отпадъците от електрическо и електронно оборудване.

13. Отстраняване на неизправности

Неизправност	Възможна причина	Отстраняване
Компресорът не работи.	Няма мрежово напрежение.	Проверете кабела, мрежовия щепсел, предпазителя и контакта.
	Твърде ниско мрежово напрежение.	Избягвайте твърде дълги удължителни кабели. Използвайте удължителен кабел с достатъчно голямо напречно сечение на жилата.
	Твърде ниска външна температура.	Не експлоатирайте при външна температура под 0° C.
	Двигателят прегрява.	Оставете двигателя да изстине, при нужда отстранете причината за прегряването.
Компресорът работи, но няма налягане.	Нехерметичен възвратен вентил.	Сменете възвратния вентил.
	Повредени уплътнения.	Проверете уплътненията, възложете смяна на повредените уплътнения в специализиран сервис.
	Изпускателната пробка на кондензатора вода е нехерметична.	Притегнете винта на ръка. Проверете уплътнението върху винта, при нужда сменете.
Компресорът работи, на манометъра се показва налягане, но инструментите не работят.	Нехерметични съединения на маркучите.	Проверете пневматичния маркуч и инструментите, при нужда сменете.
	Нехерметична бърза връзка.	Проверете бързата връзка, при нужда сменете.
	Настроено твърде ниско налягане на регулатора на налягане.	Навийте повече регулатора на налягане.

Εξήγηση των συμβόλων πάνω στη συσκευή

	<p>Προειδοποίηση - Για να μειωθεί ο κίνδυνος τραυματισμού, διαβάστε τις οδηγίες χειρισμού.</p>
	<p>Φοράτε προστασία ακοής. Η επίδραση του θορύβου ενδέχεται να προκαλέσει απώλεια ακοής.</p>
	<p>Φοράτε μάσκα προστασίας από σκόνη. Κατά την επεξεργασία ξύλου και άλλων υλικών μπορεί να προκύψει σκόνη επιβλαβής για την υγεία. Δεν επιτρέπεται η επεξεργασία υλικών που περιέχουν αμίαντο!</p>
	<p>Φοράτε προστατευτικά γυαλιά. Οι σπινθήρες που παράγονται κατά την εργασία ή τα θραύσματα, τα πριονίδια και οι σκόνες που εξέρχονται από τη συσκευή μπορούν να προκαλέσουν απώλεια της όρασης.</p>
	<p>Προειδοποίηση για καυτές επιφάνειες.</p>
	<p>Προειδοποίηση για ηλεκτρική τάση!</p>
	<p>Προειδοποίηση! Ο συμπιεστής μπορεί να αρχίσει να λειτουργεί χωρίς προειδοποίηση.</p>
	<p>Μη εκθέτετε το μηχάνημα σε βροχή. Η συσκευή επιτρέπεται να εγκαθίσταται, αποθηκεύεται και λειτουργεί μόνο σε ξηρές συνθήκες περιβάλλοντος.</p>
	<p>Δήλωση της στάθμης ηχητικής ισχύος σε dB</p>
<p>⚠ Προσοχή!</p>	<p>Στις παρούσες οδηγίες χειρισμού έχουμε τοποθετήσει αυτό το σύμβολο στα σημεία που αφορούν την ασφάλειά σας.</p>
	<p>Το προϊόν συμμορφώνεται με τις ισχύουσες Ευρωπαϊκές Οδηγίες.</p>
	<p>Το προϊόν συμμορφώνεται με τις ισχύουσες σερβικές κανονιστικές Οδηγίες.</p>

Περιεχόμενα:
Σελίδα:

1.	Εισαγωγή.....	43
2.	Περιγραφή της συσκευής (Εικ. 1).....	43
3.	Παραδοτέο υλικό	43
4.	Ενδεδειγμένη χρήση.....	43
5.	Υποδείξεις ασφαλείας	44
6.	Τεχνικά χαρακτηριστικά	47
7.	Αποσυσκευασία.....	48
8.	Πριν τη θέση σε λειτουργία	48
9.	Τοποθέτηση και χειρισμός	48
10.	Ηλεκτρική σύνδεση.....	49
11.	Καθαρισμός, συντήρηση και αποθήκευση και παραγγελία ανταλλακτικών	50
12.	Απόρριψη και ανακύκλωση.....	51
13.	Αντιμετώπιση προβλημάτων	52
14.	Δήλωση συμμόρφωσης	88

1. Εισαγωγή

Κατασκευαστής:

SchepPach GmbH
Günzburger Straße 69
D-89335 Ichenhausen

Αξιότιμε πελάτη

Σας ευχόμαστε να απολαύσετε τη νέα σας συσκευή και να έχετε καλά αποτελέσματα κατά τη χρήση της.

Υπόδειξη:

Ο κατασκευαστής αυτής της συσκευής δεν ευθύνεται σύμφωνα με τον ισχύοντα νόμο περί ευθύνης προϊόντων για ζημιές, που προκαλούνται σε αυτή τη συσκευή ή από αυτή τη συσκευή στις εξής περιπτώσεις:

- ακατάλληλη μεταχείριση
- παράβλεψη των οδηγιών χειρισμού
- επισκευές από τρίτους, μη εξουσιοδοτημένους τεχνικούς
- χρήση μη γνήσιων ανταλλακτικών
- μη ενδεδειγμένη χρήση
- βλάβες της ηλεκτρικής εγκατάστασης σε περίπτωση παράβλεψης των ηλεκτρικών κανόνων και των κανονισμών VDE 0100, DIN 57113 / VDE 0113

Προσέξτε:

Πριν από τη συναρμολόγηση και πριν τη θέση σε λειτουργία διαβάστε όλο το κείμενο των οδηγιών χειρισμού. Αυτές οι οδηγίες χειρισμού έχουν σκοπό να σας διευκολύνουν να γνωρίσετε τη συσκευή και να εκμεταλλευτείτε τις ενδεδειγμένες δυνατότητες χρήσης της.

Οι οδηγίες χειρισμού περιέχουν σημαντικές υποδείξεις για να εργάζεστε με τη συσκευή με ασφάλεια, σωστά και οικονομικά και για να αποφεύγετε κινδύνους, να εξοικονομήτε έξοδα επισκευής, να μειώνετε τους χρόνους αδυναμίας λειτουργίας και να αυξάνετε την αξιοπιστία και τη διάρκεια ζωής της συσκευής.

Επιπρόσθετα στους κανόνες ασφαλείας στις παρούσες οδηγίες χειρισμού, πρέπει να λαμβάνετε οπωσδήποτε υπόψη σας τις διατάξεις που ισχύουν στη χώρα σας για τη λειτουργία της συσκευής.

Φυλάξτε τις οδηγίες χειρισμού σε ένα πλαστικό κάλυμμα προστατευμένες από ρύπους και υγρασία, κοντά στη συσκευή. Όλα τα άτομα του προσωπικού χειρισμού πρέπει να τις διαβάζουν πριν από την έναρξη της εργασίας και να τις τηρούν σχολαστικά.

Στη συσκευή επιπρέπει να εργάζονται μόνο άτομα που έχουν ενημερωθεί για τη χρήση της συσκευής και γνωρίζουν τους κινδύνους που σχετίζονται με αυτή.

Πρέπει να τηρείται η απαιτούμενη ελάχιστη ηλικία.

Εκτός από τις υποδείξεις ασφαλείας που αναφέρονται στις παρούσες οδηγίες χειρισμού και τις ειδικές διατάξεις της χώρας σας, για τη λειτουργία μηχανημάτων παρόμοιας κατασκευής, πρέπει να τηρείτε τους γενικά αναγνωρισμένους τεχνικούς κανόνες.

Δεν αναλαμβάνουμε καμία ευθύνη για ατυχήματα ή ζημιές που οφείλονται σε παράβλεψη αυτών των οδηγιών και των υποδείξεων ασφαλείας.

2. Περιγραφή της συσκευής (Εικ. 1)

1. Λαβή μεταφοράς
2. Καλώδιο
3. Δοχείο πίεσης
4. Τροχός
5. Πόδι στήριξης
6. Στήριξη καλωδίου
7. Ρυθμιστής πίεσης
8. Φίλτρο αέρα
9. Ταχυσύνδεσμος
10. Τάπα αποστράγγισης για το νερό συμπύκνωσης
11. Διακόπτης ενεργοποίησης/ απενεργοποίησης
12. Μανόμετρο (για να διαβάζετε την πίεση ρεζερβουάρ αέρα)
13. Μανόμετρο (μπορεί να αναγνωσθεί η ρυθμισμένη πίεση)
14. Βαλβίδα ασφαλείας

- A. Λαστιχένιο προστατευτικό για πόδια στήριξης
- B. Περώνη
- C. Αξονας τροχών

3. Παραδοτέο υλικό

- 1x συμπιεστής
- 2x πόδια στήριξης (5)
- 2x τροχοί (4)
- 2x λαστιχένιο προστατευτικό για πόδια στήριξης (A)
- 2x κοπίλιες (B)
- 2x άξονες τροχών (C)
- Οδηγίες χειρισμού

4. Ενδεδειγμένη χρήση

Ο συμπιεστής χρησιμεύει στην παραγωγή πεπιεσμένου αέρα για εργαλεία πεπιεσμένου αέρα που μπορούν να λειτουργήσουν με ποσότητα αέρα έως περ. 170 l/min (π.χ. πιστόλι φουσκώματος ελαστικών, πιστόλι φυσήματος και πιστόλι βαφής).

Λόγω της περιορισμένης παροχής αέρα δεν είναι επιφκτική η λειτουργία εργαλείων με πολύ υψηλή κατανάλωση αέρα (π.χ. παλμικό τριβείο, αξονικό τριβείο χειρός και κρουστικό κλειδί).

Το μηχάνημα επιτρέπεται να χρησιμοποιείται μόνο όπως προβλέπεται. Κάθε χρήση πέραν αυτής θεωρείται μη ενδεδειγμένη. Για ζημιές ή τραυματισμούς οποιουδήποτε είδους προκαλούμενες από αυτή τη χρήση, την ευθύνη φέρει ο χρήστης/χειριστής και όχι ο κατασκευαστής.

Η λειτουργία της συσκευής επιτρέπεται να γίνεται μόνο από άτομα που έχουν συμπληρώσει το 16ο έτος της ηλικίας τους. Κατ' εξαίρεση η χρήση από έφηβο επιτρέπεται αν αυτή γίνεται στα πλαίσια επαγγελματικής εκπαίδευσης για την επίτευξη της επαγγελματικής επάρκειας υπό την επιτήρηση ενός εκπαιδευτή.

Έχετε υπόψη σας ότι οι συσκευές μας κανονικά δεν έχουν σχεδιαστεί για εμπορική, βιοτεχνική ή βιομηχανική χρήση. Δεν αναλαμβάνουμε καμία ευθύνη αν η συσκευή χρησιμοποιηθεί σε εμπορικές, βιοτεχνικές ή βιομηχανικές επιχειρήσεις καθώς και σε παρόμοιες δραστηριότητες.

5. Υποδείξεις ασφαλείας

⚠ Προσοχή! Κατά τη χρήση ηλεκτρικών εργαλείων πρέπει να τηρείτε τα εξής βασικά μέτρα ασφαλείας, για προστασία από ηλεκτροπληξία και από κίνδυνο τραυματισμού και πυρκαγιάς. Διαβάστε όλες αυτές τις υποδείξεις πριν χρησιμοποιήσετε αυτό το ηλεκτρικό εργαλείο και φυλάξτε καλά τις υποδείξεις ασφαλείας.

⚠ Προσοχή! Κατά τη χρήση αυτού του συμπιεστή πρέπει να τηρείτε τα εξής βασικά μέτρα ασφαλείας, για προστασία από κίνδυνο ηλεκτροπληξίας, τραυματισμού και πυρκαγιάς.

Διαβάστε και λάβετε υπόψη σας αυτές τις υποδείξεις, πριν χρησιμοποιήσετε τη συσκευή

Ασφάλεια κατά την εργασία

- Διατηρείτε την περιοχή εργασίας σας σε τάξη
 - Η ακαταστασία στην περιοχή εργασίας μπορεί να έχει ως συνέπεια ατυχήματα.
- Λαμβάνετε υπόψη τις επιδράσεις από το περιβάλλον
 - Μη εκθέτετε τα ηλεκτρικά εργαλεία σε βροχή.
 - Μη χρησιμοποιείτε ηλεκτρικά εργαλεία σε περιβάλλον με υγρασία ή νερό. Κίνδυνος από ηλεκτροπληξία!
 - Φροντίζετε για καλό φωτισμό του χώρου εργασίας.

- Μη χρησιμοποιείτε ηλεκτρικά εργαλεία σε περιβάλλον όπου υπάρχει κίνδυνος φωτιάς και κίνδυνος έκρηξης.
- Προστατεύετε τον εαυτό σας από ηλεκτροπληξία
 - Αποφεύγετε την επαφή του σώματός σας με γειωμένα μέρη (π.χ. σωλήνες, σώματα καλοριφέρ, ηλεκτρικές κουζίνες, ψυκτικές συσκευές).
 - Κρατάτε μακριά τα παιδιά!
 - Μην αφήνετε άλλα άτομα να αγγίζουν το εργαλείο και το καλώδιο, κρατάτε τα μακριά από την περιοχή εργασίας.
 - Φυλάσσετε τα μη χρησιμοποιούμενα ηλεκτρικά εργαλεία
 - Τα μη χρησιμοποιούμενα ηλεκτρικά εργαλεία πρέπει να αποτίθενται σε ένα μέρος ξηρό, σε θέση που είναι ψηλά ή κλειδωμένη, μακριά από παιδιά.
 - Μην καταπονείτε υπερβολικά το ηλεκτρικό εργαλείο σας
 - Εργάζεστε καλύτερα και με μεγαλύτερη ασφάλεια στην προβλεπόμενη περιοχή ισχύος.
 - Φοράτε κατάλληλο ρουχισμό
 - Μη φοράτε φαρδιά ρούχα ή κοσμήματα, θα μπορούσαν να πιαστούν από κινητά μέρη.
 - Σε περίπτωση υπαίθριων εργασιών συνιστώνται λαστιχένια γάντια και αντιολισθητικά υποδήματα.
 - Αν έχετε μακριά μαλλιά, φοράτε δίχτυ μαλλιών.
 - Μη χρησιμοποιείτε το καλώδιο για σκοπούς για τους οποίους δεν προορίζεται
 - Μη χρησιμοποιείτε το καλώδιο, για να τραβήξετε το φως από την πρίζα. Προστατέψτε το καλώδιο από θερμότητα, λάδια και αιχμηρές ακμές.
 - Φροντίζετε με επιμέλεια τα εργαλεία σας
 - Διατηρείτε τον συμπιεστή καθαρό, για να εργάζεστε καλά και με ασφάλεια.
 - Τηρείτε τους κανονισμούς συντήρησης.
 - Ελέγχετε τακτικά το καλώδιο σύνδεσης του ηλεκτρικού εργαλείου, και σε περίπτωση ζημιάς αναθέστε την αντικατάστασή του από πιστοποιημένο και εξειδικευμένο τεχνικό.
 - Ελέγχετε τακτικά τα καλώδια επέκτασης και αντικαθιστάτε τους αν έχουν υποστεί ζημιά.
 - Αφαιρείτε το φως από την πρίζα
 - Σε περίπτωση μη χρησιμοποίησης του ηλεκτρικού εργαλείου, πριν τη συντήρηση και κατά την αλλαγή εργαλείων όπως π.χ. λεπίδας πριονιού, τρυπανιού, κοπτικού φρέζας.
 - Να αποφεύγετε αθλήτη έναρξη λειτουργίας
 - Βεβαιωθείτε ότι ο διακόπτης είναι απενεργοποιημένος κατά τη σύνδεση του φως στην πρίζα.

12. Χρησιμοποιείτε καλώδιο επέκτασης κατάλληλο για εξωτερικό χώρο
 - Σε εξωτερικούς χώρους να χρησιμοποιείτε καλώδιο επέκτασης που είναι εγκεκριμένο και κατάλληλα επισημασμένο για αυτή τη χρήση.
 - Να χρησιμοποιείτε μπαλαντζές μόνον αφού έχετε ξετυλίξει πλήρως το καλώδιο.
13. Να είστε πάντα προσεκτικοί
 - Προσέχετε κάθε σας ενέργεια. Να εκτελείτε τις εργασίες βάσει της λογικής. Μη χρησιμοποιείτε το ηλεκτρικό εργαλείο όταν δεν έχετε αυτοσυνκέντρωση.
14. Ελέγξτε το ηλεκτρικό εργαλείο για τυχόν ζημιές
 - Πριν την περαιτέρω χρήση του ηλεκτρικού εργαλείου πρέπει να εξεταστούν προσεκτικά οι προστατευτικές διατάξεις ή τα μέρη που έχουν ελαφρές ζημιές, για την άσφηση και ενδεχόμενη λειτουργία τους.
 - Ελέγξτε ότι λειτουργούν απρόσκοπτα και δεν κολλάνε τα κινούμενα μέρη, ή αν υπάρχουν εξαρτήματα που έχουν υποστεί ζημιά. Όλα τα εξαρτήματα πρέπει να είναι σωστά εγκατεστημένα και να εκπληρώνουν όλες τις προϋποθέσεις για να εξασφαλίζεται η απρόσκοπτη λειτουργία του ηλεκτρικού εργαλείου.
 - Προστατευτικές διατάξεις και εξαρτήματα που έχουν υποστεί ζημιά πρέπει να επισκευάζονται ή να αντικαθίστανται όπως προβλέπεται από ένα αναγνωρισμένο και εξειδικευμένο συνεργείο, εφόσον δεν αναφέρεται κάτι διαφορετικό στις οδηγίες χειρισμού.
 - Οι διακόπτες που έχουν υποστεί ζημιά πρέπει να αντικαθίστανται από ένα συνεργείο εξυπηρέτησης πελατών.
 - Μη χρησιμοποιείτε καλώδια σύνδεσης που παρουσιάζουν βλάβη ή ζημιά.
 - Μη χρησιμοποιείτε ηλεκτρικά εργαλεία στα οποία δεν είναι δυνατή η ενεργοποίηση και η απενεργοποίηση του διακόπτη.
15. Αναθέτετε τις επισκευές του ηλεκτρικού εργαλείου σε ειδικευμένο ηλεκτρολόγο
 - Αυτό το ηλεκτρικό εργαλείο συμμορφώνεται με τους σχετικούς κανονισμούς ασφαλείας. Επισκευές επιτρέπεται να πραγματοποιούνται μόνο από ειδικευμένο ηλεκτρολόγο με χρήση γνήσιων ανταλλακτικών, διαφορετικά μπορεί να προκύψουν ατυχήματα στον χρήστη.
16. Προσοχή!
 - Για τη δική σας ασφάλεια, χρησιμοποιείτε μόνο αξεσουάρ και πρόσθετες συσκευές που ορίζονται στις οδηγίες χειρισμού ή τα οποία συνιστά ή ορίζει ο κατασκευαστής.

- Η χρήση εργαλείων εργασίας ή αξεσουάρ διαφορετικών από αυτά που συνιστώνται στις οδηγίες χειρισμού ή στον κατάλογο μπορεί να συνεπάγεται κίνδυνο τραυματισμού σας.
17. Θόρυβος
 - Κατά τη χρήση του συμπιεστή φοράτε προστασία ακοής.
 18. Αντικατάσταση του καλωδίου σύνδεσης
 - Εάν έχει υποστεί ζημιά το καλώδιο σύνδεσης, πρέπει να αντικατασταθεί από τον κατασκευαστή ή από ειδικευμένο ηλεκτρολόγο, ώστε να αποφευχθούν τυχόν κίνδυνοι. Κίνδυνος από ηλεκτροπληξία.
 19. Πλήρωση ελαστικών
 - Ελέγχετε την πίεση ελαστικού αμέσως μετά την πλήρωση, χρησιμοποιώντας ένα κατάλληλο μέτρο, π.χ. σε ένα πρατήριο καυσίμων.
 20. Οδικά μεταφερόμενοι συμπιεστές σε λειτουργία εργοταξίου
 - Προσέχετε ώστε όλοι οι εύκαμπτοι σωλήνες και τα εξαρτήματα σύνδεσης που χρησιμοποιούνται να είναι κατάλληλα για την ανώτατη επιτρεπόμενη πίεση του συμπιεστή.
 21. Θέση εγκατάστασης
 - Εγκαταστήστε τον συμπιεστή πάνω σε μια οριζόντια επιφάνεια.
 22. Σε περίπτωση πιέσεων πάνω από τα 7 bar, συνιστάται να εξοπλίσετε τους εύκαμπτους σωλήνες τροφοδοσίας με ένα σχοινί ασφαλείας, π.χ. με ένα συμπατόσχοινο.
 23. Αποφεύγετε τις έντονες καταπονήσεις στο σύστημα γραμμών, χρησιμοποιώντας εύκαμπτες συνδέσεις εύκαμπτων σωληνών, για να αποφεύγετε θέσεις τσακίσματος.
 24. Χρησιμοποιείτε ένα ρελέ προστασίας από ρεύμα διαρροής το οποίο έχει ονομαστικό ρεύμα ενεργοποίησης 30 mA ή μικρότερο. Η χρήση ενός ρελέ προστασίας από ρεύμα διαρροής μειώνει τον κίνδυνο ηλεκτροπληξίας.

Πρόσθετες υποδείξεις ασφαλείας

Μη χρησιμοποιείτε τον συμπιεστή σε βροχή.

Κατά τη χρήση σε συνδυασμό με συσκευή ψεκασμού (π.χ. με πιστόλια βαφής) διατηρείτε κατά την πλήρωση της διάταξης ψεκασμού απόσταση από τη συσκευή και μην ψεκάζετε προς την κατεύθυνση του συμπιεστή.

Λαμβάνετε υπόψη σας τις αντίστοιχες Οδηγίες χρήσης των εκάστοτε εργαλείων πεπιεσμένου αέρα / προσαρτημένων συσκευών πεπιεσμένου αέρα!

Πρέπει επιπλέον να λαμβάνονται υπόψη οι παρακάτω γενικές υποδείξεις:

Υποδείξεις ασφαλείας για την εργασία με πεπιεσμένο αέρα και πιστόλια φυσήματος

- Προσέχετε για επαρκή απόσταση από το προϊόν, ωστόσο τουλάχιστον 2,50 m, και κρατάτε μακριά από τον συμπιεστή τα εργαλεία πεπιεσμένου αέρα / τις προσαρτημένες συσκευές πεπιεσμένου αέρα κατά τη λειτουργία τους.
- Η αντλία συμπιεστή και οι αγωγοί φθάνουν σε υψηλή θερμοκρασία κατά τη λειτουργία. Οι επαφές με αυτά τα στοιχεία επιφέρουν εγκαύματα.
- Ο αέρας που αναρροφάται από τον συμπιεστή πρέπει να διατηρείται απαλλαγμένος από προσμίξεις ουσιών που μπορούν στην αντλία συμπιεστή να επιφέρουν φωτιές ή εκρήξεις.
- Κατά το άνοιγμα της σύνδεσης εύκαμπτου σωλήνα κρατάτε σταθερά με το χέρι το εξάρτημα σύνδεσης στον εύκαμπτο σωλήνα. Έτσι αποφεύγετε τραυματισμούς από τυχόν πλατάγισμα του εύκαμπτου σωλήνα.
- Κατά τις εργασίες με πιστόλι φυσήματος φοράτε προστατευτικά γυαλιά. Υπάρχει πιθανότητα πρόκλησης τραυματισμών από ξένα σώματα και σώματα που παρασύρονται από το φύσημα.
- Φοράτε προστατευτικά γυαλιά και μάσκα προστασίας της αναπνοής κατά τις εργασίες με το πιστόλι πεπιεσμένου αέρα. Οι σκόνες είναι επιβλαβείς για την υγεία! Υπάρχει πιθανότητα πρόκλησης τραυματισμών από ξένα σώματα και σώματα που παρασύρονται από το φύσημα.
- Μη φυσάτε με το πιστόλι φυσήματος προς άτομα ή ρουχισμό που έχει φορεθεί στο σώμα. Κίνδυνος τραυματισμού!

Υποδείξεις ασφαλείας κατά τη χρήση προσαρτημένων συσκευών ψεκασμού τύπου πίδακα και τύπου λεπτών σταγονιδίων (π.χ. ψεκασμού χρωμάτων):

1. Κατά την πλήρωση, κρατάτε την προσαρτημένη συσκευή ψεκασμού μακριά από τον συμπιεστή, για να μην έρθει υγρό σε επαφή με τον συμπιεστή.
2. Ποτέ μην ψεκάζετε με την προσαρτημένη συσκευή ψεκασμού (π.χ. ψεκασμού χρωμάτων) προς την κατεύθυνση του συμπιεστή. Η υγρασία μπορεί να προκαλέσει κινδύνους από το ηλεκτρικό ρεύμα!

3. Μη χρησιμοποιείτε με τον εξοπλισμό βαφές ή διαλυτικά με σημείο ανάφλεξης μικρότερο των 55 °C. Κίνδυνος έκρηξης!
4. Μη θερμαίνετε βαφές και διαλυτικά. Κίνδυνος έκρηξης!
5. Αν με τον εξοπλισμό χρησιμοποιούνται υγρά επιβλαβή για την υγεία, απαιτούνται για προστασία συσκευές φιλτραρίσματος (μάσκες προσώπου). Επίσης λαμβάνετε υπόψη σας και τις πληροφορίες για μέτρα προστασίας που αναφέρονται από τους κατασκευαστές τέτοιων ουσιών.
6. Πρέπει να λαμβάνετε υπόψη σας τα στοιχεία και τις σημάνσεις που βρίσκονται πάνω στις συσκευασίες των υλικών που χρησιμοποιούνται με τον εξοπλισμό. Αν χρειάζεται πρέπει να λαμβάνονται πρόσθετα μέτρα προστασίας, και ειδικά να χρησιμοποιείται κατάλληλος ρουχισμός και μάσκες.
7. Κατά τη διάρκεια της διαδικασίας ψεκασμού καθώς και στον χώρο εργασίας δεν επιτρέπεται το κάπνισμα. Κίνδυνος έκρηξης! Ακόμα και οι αναθυμιάσεις των χρωμάτων είναι εύφλεκτες.
8. Δεν επιτρέπεται να υπάρχουν ή να χρησιμοποιούνται τζάκια και εστίες μαγειρέματος, γυμνή φλόγα ή μηχανήματα που παράγουν σπινθήρες.
9. Δεν επιτρέπεται η φύλαξη ή κατανάλωση τροφίμων και ποτών στον χώρο εργασίας. Οι αναθυμιάσεις των χρωμάτων είναι επιβλαβείς για την υγεία.
10. Ο χώρος εργασίας πρέπει να είναι μεγαλύτερος από 30 m³ και πρέπει να διασφαλίζεται επαρκής εναλλαγή του αέρα κατά τον ψεκασμό και το στέγνωμα.
11. Μην ψεκάζετε αντίθετα στον άνεμο. Κατά τον ψεκασμό αναφλέξιμων ή επικίνδυνων υλικών λαμβάνετε οπωσδήποτε υπόψη σας τους κανονισμούς των τοπικών αστυνομικών αρχών.
12. Μη χρησιμοποιείτε σε συνδυασμό με τον εύκαμπτο σωλήνα πίεσης από PVC μέσα όπως νέφτι, βουτυλική αλκοόλη και μεθυλενοχλωρίδιο. Αυτά τα μέσα καταστρέφουν τον εύκαμπτο σωλήνα πίεσης.
13. Η περιοχή εργασίας πρέπει να είναι διαχωρισμένη από τον συμπιεστή, ώστε αυτός να μην μπορεί να έρθει σε άμεση επαφή με το υλικό εργασίας.

Λειτουργία δοχείων πίεσης

- Όποιος χρησιμοποιεί δοχείο πίεσης πρέπει να το διατηρεί σε κανονική κατάσταση, να το χρησιμοποιεί κανονικά, να το επιτηρεί, να πραγματοποιεί χωρίς καθυστέρηση τις αναγκαίες εργασίες σέρβις και επισκευών, και να λαμβάνει τα απαιτούμενα μέτρα ασφαλείας ανάλογα με τις εκάστοτε περιστάσεις.

- Οι αρχές εποπτείας μπορούν σε μεμονωμένες περιπτώσεις να διατάζουν απαιτούμενα μέτρα επιτήρησης.
- Ένα δοχείο πίεσης δεν επιτρέπεται να χρησιμοποιείται αν παρουσιάζει ελλείψεις από τις οποίες μπορεί να θεθούν σε κίνδυνο οι απασχολούμενοι ή τρίτα άτομα.
- Ελέγχετε το δοχείο πίεσης για σκουριά και ζημιές πριν από κάθε λειτουργία. Δεν επιτρέπεται η λειτουργία του συμπιεστή με δοχείο πίεσης που έχει υποστεί ζημιά ή έχει σκουριά. Σε περίπτωση που διαπιστώσετε ζημιές, απευθυνθείτε στο συνεργείο εξυπηρέτησης πελατών.

Προειδοποίηση!

Αυτό το ηλεκτρικό εργαλείο παράγει ένα ηλεκτρομαγνητικό πεδίο κατά τη διάρκεια της λειτουργίας του. Αυτό το πεδίο υπό ορισμένες περιστάσεις μπορεί να επηρεάσει ενεργά ή παθητικά ιατρικά εμφυτεύματα. Για να μειώσετε τον κίνδυνο σοβαρών ή θανατηφόρων τραυματισμών, συνιστούμε σε άτομα με ιατρικά εμφυτεύματα να συμβουλευούνται το γιατρό τους και τον κατασκευαστή του ιατρικού εμφυτεύματος, πριν το χειρισμό του ηλεκτρικού εργαλείου.

Φυλάξτε προσεκτικά τις υποδείξεις ασφαλείας.

Υπολειπόμενοι κίνδυνοι

Το μηχάνημα είναι κατασκευασμένο σύμφωνα με την τελευταία λέξη της τεχνολογίας και με βάση τους αναγνωρισμένους τεχνικούς κανόνες ασφαλείας. Κατά την εργασία ενδέχεται παρόλα αυτά να παρουσιαστούν μεμονωμένοι υπολειπόμενοι κίνδυνοι.

- Κίνδυνος για την υγεία από ηλεκτρικό ρεύμα σε περίπτωση χρήσης ακατάλληλων καλωδίων ηλεκτρικής σύνδεσης.
- Παρά όλες τις προφυλάξεις που έχουν ληφθεί ενδέχεται πέραν αυτών να υπάρχουν μη προφανείς υπολειπόμενοι κίνδυνοι.
- Οι υπολειπόμενοι κίνδυνοι μπορούν να ελαχιστοποιηθούν όταν τηρούνται οι "Υποδείξεις ασφαλείας" και η "Ενδεχόμενη χρήση", καθώς και οι οδηγίες χειρισμού στην ολότητά τους.
- Αποφεύγετε αθλήτη θέση σε λειτουργία του μηχανήματος: κατά την εισαγωγή του φιδι στην πρίζα δεν επιτρέπεται να είναι πατημένο το μπουτόν λειτουργίας. Χρησιμοποιείτε το εργαλείο που συνιστάται στις παρούσες Οδηγίες χειρισμού. Έτσι απολαμβάνετε πάντα τη μέγιστη απόδοση από το μηχάνημά σας.
- Κρατάτε τα χέρια σας μακριά από την περιοχή εργασίας, όταν είναι σε λειτουργία το μηχάνημα.

6. Τεχνικά χαρακτηριστικά

Σύνδεση ρεύματος	230 V~ 50 Hz
Ισχύς κινητήρα	1600 W
Τρόπος λειτουργίας	S3 25%*
Αριθμός στροφών συμπίεστη	13800 min ⁻¹
Όγκος δοχείου πίεσης	περ. 80 l
Πίεση λειτουργίας	μέγ. 14 bar
Θεωρ. ισχύς αναρρόφησης	περ. 330 l/min
Θεωρ. ισχύς εξόδου	περ. 170 l/min
Βαθμός προστασίας	IP 32
Βάρος συσκευής	44 kg
Μέγ. υψόμετρο εγκατάστασης (από την επιφάνεια της θάλασσας)	1000 m

Με την επιφύλαξη τεχνικών τροποποιήσεων!

*S3 25% = περιοδική διαλείπουσα λειτουργία με διάρκεια ενεργοποιημένης κατάστασης 25% (2,5 λεπτά με βάση περίοδο 10 λεπτών)

Θόρυβος και κραδασμοί

Δ Προειδοποίηση: Ο θόρυβος μπορεί να έχει σοβαρές επιπτώσεις στην υγεία σας. Αν ο θόρυβος του μηχανήματος υπερβαίνει τα 85 dB (A), να φοράτε κατάλληλη προστασία ακοής.

Χαρακτηριστικές τιμές θορύβου

Οι τιμές θορύβου προσδιορίστηκαν βάσει του προτύπου EN ISO 3744:1995.

Στάθμη ηχητικής ισχύος L_{WA}	97 dB
Στάθμη ηχητικής πίεσης L_{pA}	82 dB
Αβεβαιότητα $K_{wbl/pA}$	0,3 / 3 dB

Φοράτε προστασία ακοής.

- Η αναφερόμενη συνολική τιμή κραδασμών και η αναφερόμενη τιμή εκπομπών θορύβου έχουν μετρηθεί σύμφωνα με μια πρότυπη διαδικασία εξέτασης και μπορούν να χρησιμοποιηθούν για τη σύγκριση ενός ηλεκτρικού εργαλείου με ένα άλλο.
- Η αναφερόμενη συνολική τιμή κραδασμών και η αναφερόμενη τιμή εκπομπών θορύβου μπορούν να χρησιμοποιηθούν και για μια προσωρινή αξιολόγηση της καταπόνησης.

Μια προειδοποιητική υπόδειξη:

- Κατά τη χρήση του ηλεκτρικού εργαλείου στην πράξη, οι τιμές κραδασμών και εκπομπών θορύβου μπορεί να αποκλίνουν από την αναφερόμενη τιμή, ανάλογα με τον τρόπο και μέθοδο χρήσης του ηλεκτρικού εργαλείου, και ιδιαιτέρως, τον τρόπο επεξεργασίας του αντικειμένου εργασίας.
- Είναι απαραίτητο να λαμβάνονται μέτρα ασφαλείας για την προστασία του χειριστή τα οποία στηρίζονται σε μια εκτίμηση της καταπόνησης λόγω κραδασμών κατά τη διάρκεια των πραγματικών συνθηκών χρήσης (πρέπει στην εκτίμηση να λαμβάνονται υπόψη όλα τα μέρη του κύκλου λειτουργίας, για παράδειγμα, τα χρονικά διαστήματα κατά τα οποία το ηλεκτρικό εργαλείο είναι απενεργοποιημένο, και αυτά κατά τα οποία είναι μεν ενεργοποιημένο αλλά λειτουργεί χωρίς φορτίο).

7. Αποσυσκευασία

- Ανοίξτε τη συσκευασία και αφαιρέστε προσεκτικά τη συσκευή.
- Απομακρύνετε το υλικό συσκευασίας καθώς και τα ασφαλιστικά συσκευασίας και μεταφοράς (εφόσον υπάρχουν).
- Ελέγξτε εάν είναι πλήρες το παραδοτέο υλικό.
- Ελέγξτε τη συσκευή και τα αξεσουάρ για τυχόν ζημιές κατά τη μεταφορά. Σε περίπτωση αξίωσης πρέπει να ειδοποιηθεί άμεσα ο μεταφορέας. Μεταγενέστερες αξιώσεις δεν αναγνωρίζονται.
- Φυλάξτε τη συσκευασία κατά το δυνατό μέχρι τη λήξη της εγγύησης.
- Πριν τη χρήση, εξοικειωθείτε με τη συσκευή με τη βοήθεια των οδηγιών χειρισμού.
- Για αξεσουάρ, αναλώσιμα και ανταλλακτικά, χρησιμοποιείτε μόνο γνήσια εξαρτήματα. Ανταλλακτικά μπορείτε να τα προμηθευτείτε από το τοπικό σας εξειδικευμένο κατάστημα.
- Κατά τις παραγγελίες αναφέρετε τον αριθμό είδους των προϊόντων μας καθώς και τον τύπο και το έτος κατασκευής της συσκευής.

⚠ ΠΡΟΕΙΔΟΠΟΙΗΣΗ!

Η συσκευή και το υλικό συσκευασίας δεν είναι παιδικά παιχνίδια! Τα παιδιά δεν επιτρέπεται να παίζουν με πλαστικές σακούλες, μεμβράνες και μικρά εξαρτήματα! Υπάρχει κίνδυνος κατάποσης και ασφυξίας!

8. Πριν τη θέση σε λειτουργία

- Βεβαιωθείτε πριν από τη σύνδεση ότι συμφωνούν τα στοιχεία στην πινακίδα τύπου με τα στοιχεία του δικτύου τροφοδοσίας.
- Ελέγξτε τη συσκευή για ζημιές κατά τη μεταφορά. Αναφέρετε τυχόν ζημιές άμεσα στη μεταφορική εταιρεία που παρέδωσε τον συμπιεστή.
- Η εγκατάσταση του συμπιεστή πρέπει να γίνει κοντά στον εξοπλισμό κατανάλωσης του αέρα.
- Πρέπει να αποφεύγετε μεγάλο μήκους αγωγούς αέρα και μεγάλο μήκους καλώδια τροφοδοσίας (καλώδιο επέκτασης).
- Προσέχετε ο αναρροφούμενος αέρας να είναι ξηρός και απαλλαγμένος από σκόνη.
- Μην τοποθετήσετε τον συμπιεστή σε χώρο με υγρασία ή νερό.
- Η λειτουργία του συμπιεστή επιτρέπεται μόνο σε κατάλληλους χώρους (καλά αεριζόμενοι, θερμοκρασία περιβάλλοντος +5 °C έως 40 °C). Στον χώρο δεν επιτρέπεται να υπάρχουν σκόνες, οξέα, ατμοί, εκρηκτικά ή εύφλεκτα αέρια.
- Ο συμπιεστής είναι κατάλληλος για χρήση σε ξηρούς χώρους. Δεν επιτρέπεται η χρήση σε περιοχές όπου γίνεται χρήση ψεκαζόμενου νερού.
- Ο συμπιεστής επιτρέπεται να χρησιμοποιείται σε εξωτερικούς χώρους μόνο σύντομα, σε ξηρές συνθήκες περιβάλλοντος.
- Ο συμπιεστής πρέπει να διατηρείται πάντα στεγνός και δεν επιτρέπεται να παραμείνει σε υπαίθριο χώρο μετά την εργασία.

9. Τοποθέτηση και χειρισμός

⚠ Προσοχή!

Πριν από τη θέση σε λειτουργία, οπωσδήποτε συναρμολογήστε πλήρως τη συσκευή!

9.1 Εγκατάσταση των τροχών (Εικ. 3)

- Εγκαταστήστε τους παρεχόμενους τροχούς (4) όπως δείχνει η εικόνα.

9.2 Εγκατάσταση του ποδιού στήριξης (Εικ. 3)

- Εγκαταστήστε το παρεχόμενο πόδι στήριξης (5) όπως δείχνει η εικόνα.

9.3 Σύνδεση ρεύματος

- Ο συμπιεστής διαθέτει ένα καλώδιο ρεύματος δικτύου με φιλ σούκο. Μπορεί να συνδεθεί σε οποιαδήποτε πρίζα σούκο 230 V ~ / 50 Hz που προστατεύεται με ασφάλεια 16 A.

- Πριν τη θέση σε λειτουργία, βεβαιωθείτε ότι η τάση δικτύου ρεύματος συμφωνεί με την τάση λειτουργίας και την ισχύ του μηχανήματος που αναφέρεται στην πινακίδα στοιχείων.
- Τα μεγάλοι μήκους καλώδια τροφοδοσίας, καθώς και επεκτάσεις, μπαλαντζές κλπ. προκαλούν πτώση τάσης και μπορεί να εμποδίσουν την έναρξη λειτουργίας του κινητήρα.
- Σε χαμηλές θερμοκρασίες κάτω από τους +5 °C η έναρξη λειτουργίας του κινητήρα κινδυνεύει από δυσκολία κίνησης.

9.4 Διακόπτης ενεργοποίησης/ απενεργοποίησης (Εικ. 2)

- Πατώντας τον διακόπτη ενεργοποίησης/ απενεργοποίησης (11) στη θέση I, ο συμπιεστής ενεργοποιείται.
- Για την απενεργοποίηση του συμπιεστή πρέπει να πατήσετε τον διακόπτη ενεργοποίησης/ απενεργοποίησης (11) στη θέση 0.

9.5 Ρύθμιση πίεσης (Εικ. 1, 2)

- Με τον ρυθμιστή πίεσης (7) ρυθμίζεται η πίεση που φαίνεται στο μανόμετρο (13).
- Η λήψη της ρυθμισμένης πίεσης είναι εφικτή μέσω του ταχυσυνδέσμου (9).
- Στο μανόμετρο (12) μπορείτε να διαβάσετε την πίεση ρεζερβουάρ αέρα.
- Η λήψη της πίεσης ρεζερβουάρ αέρα είναι εφικτή μέσω του ταχυσυνδέσμου (9).

9.6 Ρύθμιση διακόπτη πίεσης

- Ο διακόπτης πίεσης έχει ρυθμιστεί από το εργοστάσιο.
 - Πίεση ενεργοποίησης περ. 11 bar
 - Πίεση απενεργοποίησης περ. 14 bar

9.7 Εγκατάσταση εύκαμπτου σωλήνα πεπιεσμένου αέρα (δεν περιλαμβάνεται στο παραδοτέο υλικό)

- Πιέστε τον εύκαμπο σωλήνα πεπιεσμένου αέρα μέσα σε έναν από τους δύο ταχυσυνδέσμους (9). Ο εύκαμπτος σωλήνας πεπιεσμένου αέρα κομπώνει στη θέση του.

9.8 Απεγκατάσταση του εύκαμπτου σωλήνα πεπιεσμένου αέρα (δεν περιλαμβάνεται στο παραδοτέο υλικό)

- Πιέστε τον δακτύλιο του ταχυσυνδέσμου (9) προς τον συμπιεστή. Ο εύκαμπτος σωλήνας πεπιεσμένου αέρα πετάγεται έξω από τον ταχυσύνδεσμο (9).

⚠ Προσοχή!

Ο εύκαμπτος σωλήνας πεπιεσμένου αέρα πετάγεται από τον συμπιεστή ανάλογα με την επικρατούσα πίεση. Για την αποφυγή τραυματισμών, συγκρατείτε σταθερά τον εύκαμπο σωλήνα πεπιεσμένου αέρα κατά την απεγκατάστασή του, πιάνοντας τον αμέσως μετά τον ταχυσύνδεσμο (9).

10. Ηλεκτρική σύνδεση

Ο εγκατεστημένος ηλεκτροκινητήρας έχει συνδεθεί ώστε να είναι έτοιμος για λειτουργία. Η σύνδεση συμμορφώνεται με τις ισχύουσες διατάξεις VDE και DIN. Η σύνδεση στο ηλεκτρικό δίκτυο από την πλευρά του πελάτη καθώς και το καλώδιο επέκτασης που χρησιμοποιείται πρέπει να συμμορφώνονται με αυτές τις προδιαγραφές.

Κατά την εργασία με προσαρτημένες συσκευές ψεκασμού είτε πίδακα είτε λεπτών σταγονιδίων καθώς και για την προσωρινή χρήση σε υπαίθριο χώρο, η συσκευή πρέπει απαραίτητα να συνδέεται μέσω ενός ρελέ προστασίας από ρεύμα διαρροής το οποίο έχει ονομαστικό ρεύμα ενεργοποίησης 30 mA ή μικρότερο.

Καλώδιο ηλεκτρικής σύνδεσης με ζημιά

Στα καλώδια σύνδεσης συχνά προκύπτουν ζημιές στη μόνωση.

Οι σχετικές αιτίες μπορεί να είναι:

- σημεία πίεσης, όταν καλώδια σύνδεσης περνούν μέσα από διάκενα παραθύρου ή πόρτας.
- θέσεις τσακίσματος λόγω ακατάλληλης στερέωσης ή διέλευσης του καλωδίου σύνδεσης.
- σημεία κοψίματος λόγω διέλευσης τροχήλατων αντικειμένων επάνω από το καλώδιο σύνδεσης.
- ζημιές στη μόνωση λόγω τραβήγματος του φως από την πρίζα.
- ρωγμές λόγω γήρανσης της μόνωσης.

Καλώδια ηλεκτρικής σύνδεσης με τέτοιες ζημιές δεν επιτρέπεται να χρησιμοποιηθούν και λόγω των ζημιών στη μόνωση αποτελούν κίνδυνο για τη ζωή.

Ελέγχετε τακτικά τα καλώδια ηλεκτρικής σύνδεσης για τυχόν ζημιές. Προσέχετε ώστε κατά τον έλεγχο το καλώδιο σύνδεσης να μην είναι συνδεδεμένο στο δίκτυο ρεύματος.

Τα καλώδια σύνδεσης πρέπει να συμμορφώνονται με τις ισχύουσες διατάξεις VDE και DIN. Χρησιμοποιείτε μόνο καλώδια σύνδεσης με ίδιο χαρακτηρισμό.

Είναι υποχρεωτικό να είναι τυπωμένη η ονομασία τύπου πάνω στο καλώδιο σύνδεσης.

Υποδείξεις ασφαλείας για την αντικατάσταση καλωδίων ρεύματος που έχουν υποστεί ζημιά ή βλάβη

Αν υποστεί ζημιά το καλώδιο ρεύματος αυτής της συσκευής, αυτό πρέπει να αντικατασταθεί από τον κατασκευαστή ή από το σέρβις του ή κάποιον πρόσωπο παρόμοιας κατάρτισης, ώστε να αποφευχθούν κίνδυνοι.

Τύπος σύνδεσης Υ

Αν απαιτείται αντικατάσταση του καλωδίου ρεύματος, τότε αυτό πρέπει να αντικατασταθεί από τον κατασκευαστή ή από τον εκπρόσωπό του, για την αποφυγή έκθεσης σε κινδύνους.

Μοτέρ εναλλασσόμενου ρεύματος

- Η τάση δικτύου ρεύματος πρέπει να είναι 230 V~ .
- Τα καλώδια επέκτασης μήκους έως 25 m πρέπει να έχουν διατομή 1,5 τετραγωνικού χιλιοστού.

Σε περίπτωση ερωτήσεων, αναφέρετε τα εξής στοιχεία:

- Τύπος ρεύματος του κινητήρα
- Στοιχεία της πινακίδας τύπου του μηχανήματος
- Στοιχεία της πινακίδας τύπου του κινητήρα

11. Καθαρισμός, συντήρηση και αποθήκευση και παραγγελία ανταλλακτικών

⚠ Προσοχή!

Πριν από οποιαδήποτε εργασία καθαρισμού και συντήρησης αποσυνδέετε το φινι ρευματοληψίας από την πρίζα! Κίνδυνος τραυματισμού από ηλεκτροπληξία!

⚠ Προσοχή!

Περιμένετε μέχρι να κρυώσει εντελώς η συσκευή! Κίνδυνος εγκαύματος!

⚠ Προσοχή!

Πριν από οποιαδήποτε εργασία καθαρισμού και συντήρησης πρέπει να απαλλάξετε τη συσκευή από πίεση! Κίνδυνος τραυματισμού!

11.1 Καθαρισμός

- Διατηρείτε τη συσκευή όσο το δυνατόν πιο απαλλαγμένη από σκόνη και ακαθαρσίες. Σκουπίστε τη συσκευή με ένα καθαρό πανί ή φυσήξτε την με πιεσμένο αέρα χαμηλής πίεσης.

- Συνιστούμε να καθαρίζετε τη συσκευή άμεσα μετά από κάθε χρήση.
- Καθαρίζετε τη συσκευή τακτικά με ένα ελαφρά υγρό πανί και λίγο μαλακό σαπούνι. Μη χρησιμοποιείτε καθαριστικά ή διαλυτικά, γιατί θα μπορούσαν να προσβάλουν τα πλαστικά μέρη της συσκευής. Προσέχετε να μην μπορέσει να εισχωρήσει νερό στο εσωτερικό της συσκευής.
- Ο εύκαμπτος σωλήνας και τα εργαλεία ψεκασμού πρέπει να αποσυνδεθούν πριν τον καθαρισμό του συμπιεστή. Ο συμπιεστής δεν επιτρέπεται να καθαρίζεται με νερό, διαλυτικά κλπ.

11.2 Συντήρηση του δοχείου πίεσης (Εικ. 1)

⚠ Προσοχή!

Για να διατηρείται συνεχώς η καλή κατάσταση του δοχείου πίεσης (3) πρέπει μετά από κάθε λειτουργία να αδειάζετε το νερό συμπύκνωσης ανοίγοντας την τάπα αποστράγγισης (10).

Προηγούμενως ελευθερώστε την πίεση ρεζερβουάρ αέρα.

Η τάπα αποστράγγισης (10) ανοίγει με περιστροφή της αριστερόστροφα (όπως φαίνεται από την κάτω πλευρά του συμπιεστή προς τη βίδα), ώστε να μπορεί να τρέξει όλο το νερό συμπύκνωσης έξω από το δοχείο πίεσης (3).

Για να μπορεί να τρέξει όλο το νερό συμπύκνωσης έξω από το δοχείο πίεσης (3), πρέπει να γείρετε το δοχείο πίεσης ελαφρά προς το πλάι, ώστε η τάπα αποστράγγισης (10) να αποτελεί το χαμηλότερο σημείο.

Κατόπιν κλείστε πάλι την τάπα αποστράγγισης (10) (περιστρέφοντάς τη δεξιόστροφα). Ελέγχετε το δοχείο πίεσης (3) για σκουριά και ζημιές πριν από κάθε λειτουργία.

Δεν επιτρέπεται η λειτουργία του συμπιεστή με δοχείο πίεσης (3) που έχει υποστεί ζημιά ή έχει σκουριά. Σε περίπτωση που διαπιστώσετε ζημιές, απευθυνθείτε στο συνεργείο εξυπηρέτησης πελατών.

Το συμπύκνωμα νερού από το δοχείο πίεσης μπορεί να περιέχει κατάλοιπα λαδιού. Απορρίψτε το συμπύκνωμα νερού με τρόπο φιλικό προς το περιβάλλον σε κατάλληλη θέση συλλογής.

11.3 Βαλβίδα ασφαλείας (Εικ. 4)

Η βαλβίδα ασφαλείας (4) έχει ρυθμιστεί στην ανώτατη επιτρεπόμενη πίεση του δοχείου πίεσης (3). Δεν επιτρέπεται να ρυθμίσετε ή να αφαιρέσετε τη βαλβίδα ασφαλείας (4).

Για να λειτουργήσει σωστά η βαλβίδα ασφαλείας (4) σε περίπτωση ανάγκης, πρέπει να ενεργοποιείται κάθε 30 ώρες λειτουργίας αλλά τουλάχιστον 3 φορές το χρόνο.

Περιστρέψτε το παξιμάδι εξόδου (4.1) αριστερόστροφα για να ανοίξει, για να ανοίξετε την έξοδο της βαλβίδας ασφαλείας (4).

Τότε η βαλβίδα ασφαλείας (4) επιτρέπει την έξοδο αέρα με χαρακτηριστικό ήχο. Κατόπιν σφίξτε πάλι το παξιμάδι εξόδου (4.1) περιστρέφοντάς το δεξιόστροφα.

11.4 Αποθήκευση

⚠ Προσοχή!

Αποσυνδέστε το φινι ρευματοληψίας από την πρίζα και ξεαερώστε τη συσκευή και όλα τα συνδεδεμένα εργαλεία πεπιεσμένου αέρα. Σταματήστε τη λειτουργία του συμπιεστή με τρόπο ώστε να μην μπορεί να τεθεί σε λειτουργία από μη εξουσιοδοτημένα άτομα.

⚠ Προσοχή!

Η φύλαξη του συμπιεστή πρέπει να γίνεται σε περιβάλλον ξηρό όπου δεν έχουν πρόσβαση αναρμόδια άτομα. Μην έχετε τον συμπιεστή υπό γωνία, να τον φυλάσσετε πάντα σε όρθια θέση!

11.4.1 Εκτόνωση της υπερπίεσης

Εκτονώστε την υπερπίεση από τον συμπιεστή απενεργοποιώντας τον συμπιεστή και καταναλώνοντας τον πεπιεσμένο αέρα που παραμένει στο δοχείο πίεσης (3), π.χ. χρησιμοποιώντας ένα εργαλείο πεπιεσμένου αέρα σε λειτουργία χωρίς φορτίο ή ένα πιστόλι φυσήματος.

11.5 Μεταφορά (Εικ. 1)

Ο συμπιεστής μπορεί να ανασηκωθεί από τη λαβή μεταφοράς (1) και να μεταφερθεί πάνω στους τροχούς (4).

11.6 Παραγγελία ανταλλακτικών

Κατά την παραγγελία ανταλλακτικών πρέπει να δοθούν οι παρακάτω πληροφορίες:

- Τύπος της συσκευής
- Αριθμός είδους της συσκευής

11.7 Πληροφορίες σέρβις

Πρέπει να έχετε υπόψη σας ότι σε αυτό το προϊόν τα παρακάτω εξαρτήματα υπόκεινται σε φθορά ανάλογα με τη χρήση ή φυσική φθορά, δηλ. τα παρακάτω εξαρτήματα χρειάζονται ως αναλώσιμα.

Αναλώσιμα*: Φίλτρο αέρα

* δεν περιλαμβάνεται απαραίτητα στο παραδοτέο υλικό!

Ανταλλακτικά και αξεσουάρ μπορείτε να προμηθευτείτε από το κέντρο σέρβις της εταιρείας μας. Για τον σκοπό αυτόν, σαρώστε τον κωδικό QR στη σελίδα τίτλου.

12. Απόρριψη και ανακύκλωση

Υποδείξεις για τη συσκευασία



Τα υλικά συσκευασίας είναι ανακυκλώσιμα. Παρακαλούμε να απορρίψετε τη συσκευασία με τρόπο φιλικό προς το περιβάλλον.

Υποδείξεις σχετικά με το νόμο περί ηλεκτρικού και ηλεκτρονικού εξοπλισμού (ElektroG)



Τα απόβλητα ηλεκτρικού και ηλεκτρονικού εξοπλισμού δεν πρέπει να απορρίπτονται στα οικιακά απορρίμματα, αλλά να συλλέγονται ή να απορρίπτονται ξεχωριστά!

- Οι χρησιμοποιημένες μπαταρίες ή επαναφορτιζόμενες μπαταρίες που δεν είναι σταθερά εγκατεστημένες στην παλαιά συσκευή, πρέπει πριν την παράδοσή τους να αφαιρούνται χωρίς να καταστραφούν! Η απόρριψή τους ρυθμίζεται από τον νόμο σχετικά με μπαταρίες.
- Οι ιδιοκτήτες ή χρήστες παλαιού ηλεκτρικού και ηλεκτρονικού εξοπλισμού υποχρεούνται από τη νομοθεσία να τον επιστρέφουν μετά το τέλος της ωφέλιμης ζωής του.
- Ο τελικός χρήστης φέρει ο ίδιος την ευθύνη για τη διαγραφή των προσωπικών δεδομένων του από την προς απόρριψη παλαιά συσκευή!
- Το σύμβολο διαγραμμένου κάδου απορριμμάτων σημαίνει ότι τα απόβλητα ηλεκτρικού και ηλεκτρονικού εξοπλισμού δεν επιτρέπεται να απορρίπτονται στα οικιακά απορρίμματα.
- Τα απόβλητα ηλεκτρικού και ηλεκτρονικού εξοπλισμού μπορούν να παραδίδονται χωρίς χρέωση στις εξής θέσεις:
 - Δημόσιες θέσεις απόρριψης ή θέσεις συλλογής (π.χ. θέσεις που έχουν ορίσει οι δημοτικές αρχές).
 - Σημεία πώλησης ηλεκτρικού εξοπλισμού (είτε φυσικά καταστήματα είτε online) εφόσον οι έμποροι έχουν την υποχρέωση παραλαβής τους ή προσφέρουν αυτή την υπηρεσία εθελοντικά.
 - Έως τρεις παλαιές ηλεκτρικές συσκευές ανά είδος συσκευής, με μήκος ακμής έως 25 εκατοστών μπορείτε να τις παραδώσετε στον κατασκευαστή, χωρίς χρέωση και χωρίς προηγούμενη αγορά νέας συσκευής, ή να τις παραδώσετε σε άλλη εξουσιοδοτημένη θέση συλλογής στην περιοχή σας.

- Περαιτέρω συμπληρωματικούς όρους παραλαβής του κατασκευαστή και του διανομέα μπορείτε να πληροφορηθείτε από το εκάστοτε τμήμα εξυπηρέτησης πελατών.
- Σε περίπτωση παράδοσης μιας νέας ηλεκτρικής συσκευής από τον κατασκευαστή σε μια ιδιωτική οικία, αυτός μπορεί να φροντίσει για τη δωρεάν παραλαβή της παλαιάς ηλεκτρικής συσκευής, κατόπιν ζήτησης από τον τελικό χρήστη. Για τον σκοπό αυτό επικοινωνήστε με το τμήμα εξυπηρέτησης πελατών του κατασκευαστή.
- Αυτές οι δηλώσεις ισχύουν μόνο για συσκευές που εγκαθίστανται και πωλούνται σε χώρες της Ευρωπαϊκής Ένωσης και υπόκεινται στην Ευρωπαϊκή Οδηγία 2012/19/ΕΕ. Σε χώρες εκτός Ευρωπαϊκής Ένωσης μπορεί να ισχύουν διαφορετικές διατάξεις για την απόρριψη αποβλήτων ηλεκτρικού και ηλεκτρονικού εξοπλισμού.

13. Αντιμετώπιση προβλημάτων

Πρόβλημα	Ενδεχόμενη αιτία	Μέτρο αντιμετώπισης
Ο συμπιεστής δεν λειτουργεί.	Δεν υπάρχει τάση δικτύου ρεύματος.	Ελέγξτε το καλώδιο, το φινιρίσμα ρευματοληψίας, την ασφάλεια και την πρίζα.
	Η τάση δικτύου ρεύματος είναι υπερβολικά χαμηλή.	Αποφεύγετε τα μεγάλα μήκους καλώδια επέκτασης. Χρησιμοποιείτε καλώδιο επέκτασης με επαρκή διατομή αγωγών.
	Η εξωτερική θερμοκρασία είναι υπερβολικά χαμηλή.	Μη χρησιμοποιείτε τον εξοπλισμό σε εξωτερική θερμοκρασία μικρότερη από 0° C.
	Ο κινητήρας υπερθερμαίνεται.	Αφήστε τον κινητήρα να κρυώσει, αν χρειάζεται εξαλείψτε την αιτία της υπερθέρμανσης.
Ο συμπιεστής λειτουργεί, αλλά δεν υπάρχει πίεση.	Μη στεγανή βαλβίδα αντεπιστροφής.	Αντικαταστήστε τη βαλβίδα αντεπιστροφής.
	Έχουν καταστραφεί στεγανοποιήσεις.	Ελέγξτε τις στεγανοποιήσεις, αναθέστε σε εξειδικευμένο συνεργείο την αντικατάσταση των κατεστραμμένων στεγανοποιήσεων.
	Μη στεγανή τάπα αποστράγγισης για το νερό συμπύκνωσης.	Σφίξτε συμπληρωματικά τη βίδα με το χέρι. Ελέγξτε το στεγανοποιητικό πάνω στη βίδα, αντικαταστήστε το αν χρειάζεται.
Ο συμπιεστής λειτουργεί, εμφανίζεται πίεση στο μανόμετρο, ωστόσο τα εργαλεία δεν λειτουργούν.	Μη στεγανές στεγανοποιήσεις εύκαμπτου σωλήνα.	Ελέγξτε και αν χρειάζεται αντικαταστήστε τον εύκαμπτο σωλήνα πεπιεσμένου αέρα και τα εργαλεία.
	Μη στεγανός ταχυσύνδεσμος.	Ελέγξτε τον ταχυσύνδεσμο, αν χρειάζεται αντικαταστήστε τον.
	Έχει ρυθμιστεί πολύ χαμηλή πίεση στον ρυθμιστή πίεσης.	Ανοίξτε κι άλλο τον ρυθμιστή πίεσης.

Explicitatea simbolurilor de pe aparat

	<p>Avertizare - Pentru reducerea riscului de vătămare, citiți manualul de utilizare.</p>
	<p>Purtați căști antifonice. Influența zgomotului poate provoca pierderea auzului.</p>
	<p>Purtați o mască anti-praf. La prelucrarea lemnului și a altor materiale se poate produce praf nociv pentru sănătate. Nu este permisă prelucrarea materialului care conține azbest!</p>
	<p>Purtați ochelari de protecție. Scânteile sau fragmentele libere, așchiile și prafurile produse în timpul lucrului pot duce la pierderea vederii.</p>
	<p>Avertizare cu privire la suprafețele fierbinți.</p>
	<p>Avertizare privind tensiunea electrică!</p>
	<p>Avertizare! Compresorul poate porni fără avertizare.</p>
	<p>Nu expuneți mașina la ploaie. Staționarea, depozitarea și exploatarea aparatului sunt permise numai în condiții de mediu uscate.</p>
	<p>Indicarea nivelului puterii acustice în dB</p>
<p>⚠ Atenție!</p>	<p>În aceste instrucțiuni de operare am prevăzut pasajele care se referă la securitatea dumneavoastră cu acest simbol.</p>
	<p>Produsul este conform cu directivele europene aplicabile.</p>
	<p>Produsul este conform cu directivele sârbe în vigoare.</p>

Cuprins:
Pagină:

1.	Introducere.....	55
2.	Descrierea aparatului (fig. 1)	55
3.	Pachetul de livrare	55
4.	Utilizarea conformă cu destinația	55
5.	Indicații de securitate.....	56
6.	Date tehnice.....	59
7.	Dezambalarea	59
8.	Înainte de punerea în funcțiune	59
9.	Structura și operarea	60
10.	Branșamentul electric.....	60
11.	Curățarea, întreținerea curentă, depozitarea și comanda pentru piese de schimb	61
12.	Eliminarea ca deșeu și revalorificarea	62
13.	Remedierea avariilor	63
14.	Declarația de conformitate	88

1. Introducere

Producător:

Scheppach GmbH
Günzburger Straße 69
D-89335 Ichenhausen

Stimate client

Vă dorim să aveți multe satisfacții și mult succes în lucrul cu noul dumneavoastră aparat.

Indicație:

Conform legii privind garantarea produselor, producătorul acestui aparat nu răspunde pentru deteriorările apărute la acest aparat sau din cauza acestui aparat în caz de:

- manipulare necorespunzătoare
- Nerespectarea manualului de utilizare
- Reparații executate de terțe persoane, specialiști neautorizați
- Montare și schimbare a altor piese de schimb decât cele originale
- utilizare necorespunzătoare
- Defecțiuni ale instalației electrice în caz de nerespectare a prescripțiilor electrice și dispozițiilor VDE 0100, DIN 57113 / VDE 0113

Acordați atenție:

Înainte de montajul și punerea în funcțiune citiți întregul text al instrucțiunilor de operare.

Acest manual de utilizare are rolul de a vă facilita cunoașterea aparatului dumneavoastră și utilizarea posibilităților aplicative conforme cu destinația.

Manualul de utilizare conține indicații importante privind modul de lucru sigur, în conformitate cu prescripțiile și economic cu aparatul și cum să evitați pericolele, să economisiți costuri de reparație, să micșorați timpii de nefuncționare și să măriți fiabilitatea și durata de serviciu a aparatului.

Suplimentar față de dispozițiile de siguranță din acest manual de utilizare trebuie să respectați în mod obligatoriu prescripțiile în vigoare referitoare la exploatarea aparatului din țara dumneavoastră.

Păstrați manualul de utilizare într-o husă de plastic protejat de murdărie și umiditate, la aparat. Acestea trebuie citite de personalul de operare înainte de începerea lucrului și respectate riguros.

La aparat au voie să lucreze numai persoane care au fost instruite privitor la utilizarea aparatului și care cunosc pericolele legate de aceasta.

Respectați vârsta minimă necesară.

În afară de indicațiile privind securitatea cuprinse în acest manual de utilizare și prevederile speciale ale țării dumneavoastră, trebuie respectate regulamentele tehnice general recunoscute pentru exploatarea mașinilor de acest tip constructiv.

Nu ne asumăm răspunderea pentru accidente sau pagube produse prin nerespectarea acestui manual și a indicațiilor de securitate.

2. Descrierea aparatului (fig. 1)

1. Mâner de transport
 2. Cablu
 3. Vas de presiune
 4. Roată
 5. Picioar-suport
 6. Suport de cablu
 7. Regulator presiune
 8. Filtru de aer
 9. Cuplaj rapid
 10. Șurub de golire pentru apa de condens
 11. Comutator de pornire / oprire
 12. Manometru (presiunea cazanului poate fi citită)
 13. Manometru (presiunea reglată poate fi citită)
 14. Supapă de siguranță
- A. Manșon de protecție din cauciuc pentru picioar-suport
- B. Șplint
- C. Axă de roată

3. Pachetul de livrare

- 1x compresor
- 2x picioare-suport (5)
- 2x roți (4)
- 2x manșon de protecție din cauciuc pentru picioare-suport (A)
- 2x șplint (B)
- 2x axă de roată (C)
- Manual de utilizare

4. Utilizarea conformă cu destinația

Compresorul servește la generarea de aer comprimat pentru unelte care funcționează cu aer comprimat, care pot fi exploatate cu o cantitate de aer până la cca. 170 l/min. (De ex. dispozitiv de umplere a pneurilor, pistol pentru suflare și pistol de vopsit). Din cauza limitării debitului de aer nu este posibilă exploatarea uneltelor,

care prezintă un consum foarte mare de aer (de ex. șlefuitor cu vibronetezire, șlefuitor cu tijă și șurubelniță electrică).

Mașina trebuie utilizată numai conform destinației. Ori-ce altă utilizare este considerată neconformă cu destinația. Pentru pagubele materiale și vătămările de orice fel rezultate pe cale de consecință răspunde utilizatorul/operatorul și nu producătorul.

Aparatul poate fi exploatat numai de persoane care au împlinit 16 ani. În ceea ce privește utilizarea de către o persoană tânără, excepția este utilizarea din timpul instruirii profesionale, pentru dobândirea abilităților necesare, sub supravegherea unei persoane instruite.

Vă rugăm să aveți în vedere că aparatele noastre nu au fost construite având ca destinație utilizarea profesională sau industrială. Nu preluăm garanția dacă aparatul este utilizat în regim profesional sau industrial, precum și la activități la fel de solicitante.

5. Indicații de securitate

⚠ Atenție! La folosirea sculelor electrice, se vor respecta următoarele măsuri principale de siguranță și protecție împotriva electrocutării, vătămării corporale și incendiului. Citiți toate aceste indicații înainte de utilizarea acestei scule electrice și păstrați indicațiile de securitate în siguranță.

⚠ Atenție! La folosirea acestui compresor, se vor respecta următoarele măsuri principale de siguranță și protecție împotriva electrocutării, vătămării corporale și incendiului.

Citiți și respectați aceste indicații înainte de utilizarea aparatului

Lucrul în siguranță

- Mențineți în ordine zona dumneavoastră de lucru
 - Dezordinea în zona de lucru poate duce la accidente.
- Luați în considerare influențele mediului
 - Nu expuneți sculele electrice la ploaie.
 - Nu utilizați sculele electrice în medii umede sau ude. Pericol de electrocutare!
 - Asigurați o iluminare corespunzătoare a zonei de lucru.
 - Nu utilizați sculele electrice acolo unde există pericol de incendiu sau de explozie.
- Protejați-vă împotriva electrocutării
 - Evitați contactul corpului cu componentele legate la pământ (de ex. țevi, radiatoare, cuptoare electrice, aparate de răcire).

- Țineți copii la distanță!
 - Nu lăsați alte persoane să atingă unealta sau cablul, țineți la distanță de zona dumneavoastră de lucru.
- Depozitați în siguranță sculele electrice neutilizate
 - Sculele electrice nefolosite trebuie să fie depozitate într-un loc uscat, la înălțime sau într-un loc închis, în afara razei de acțiune a copiilor.
- Nu suprasolicitați scula electrică
 - Veți lucra mai bine și mai sigur în domeniul de putere indicat.
- Purtați îmbrăcăminte adecvată
 - Nu purtați îmbrăcăminte largă sau bijuterii, acestea pot fi prinse de componentele mobile.
 - La efectuarea lucrărilor în aer liber, se recomandă a se purta mănuși de cauciuc și încălțăminte antiderapantă.
 - Dacă aveți păr lung, purtați o plasă pentru păr.
- Nu utilizați cablul în alte scopuri decât cele pentru care a fost prevăzut
 - Nu utilizați cablul pentru tragerea fișei din priză. Protejați cablul împotriva căldurii, uleiului și mușchilor ascuțiți.
- Îngrijiți atent sculele dumneavoastră
 - Mențineți compresorul curat, pentru a lucra bine și sigur.
 - Urmați prevederile de întreținere curentă.
 - Verificați periodic conductorul de racord al sculei electrice și solicitați înlocuirea acestuia de către un specialist autorizat, dacă a suferit deteriorări.
 - Controlați regulat cablurile prelungitoare și înlocuiți-le când sunt deteriorate.
- Trageți fișa din priză
 - În caz de nefolosire a sculei electrice, înainte de întreținerea curentă și la schimbarea sculelor ca de ex. pânza de ferăstrău, burghie, freze.
- Evitați pornirea involuntară
 - Asigurați-vă că la introducerea fișei în priză, comutatorul este deconectat.
- Pentru spațiile exterioare utilizați cabluri prelungitoare
 - În aer liber utilizați numai cablul prelungitor avizat în acest scop și marcat corespunzător.
 - Utilizați tamburul de cablu numai în stare derulată.
- Fiți întotdeauna atent
 - Concentrați-vă la fiecare operațiune efectuată. Procedați în mod rațional atunci când lucrați. Nu utilizați scula electrică când nu sunteți concentrat.
- Verificați dacă scula electrică prezintă eventuale deteriorări

- Înainte de utilizarea în continuare a sculei electrice, verificați riguros funcționarea impecabilă și conformă cu destinația a dispozitivelor de protecție sau a componentelor ușor deteriorate.
 - Verificați dacă piesele mobile funcționează impecabil, nu se blochează sau dacă există piese deteriorate. Toate piesele trebuie să fie montate corect și să îndeplinească toate condițiile pentru a asigura funcționarea impecabilă a sculei electrice.
 - Dispozitivele de protecție și piesele deteriorate trebuie să fie reparate sau înlocuite corespunzător într-un atelier de specialitate autorizat, dacă în manualul de utilizare nu este indicat altceva.
 - Comutatoare defecte trebuie să fie înlocuite într-un atelier service pentru clienți.
 - Nu utilizați conductori de racord defectuoși sau deteriorați.
 - Nu utilizați scule electrice al căror comutator nu permite pornirea și oprirea.
15. Încredințați repararea sculei electrice unui specialist electrician
- Această sculă electrică este conformă cu dispozițiile de securitate aflate în vigoare. Reparațiile pot fi efectuate numai de către un specialist electrician, folosindu-se piese de schimb originale; în caz contrar utilizatorul riscă să se accidenteze.
16. Atenție!
- Pentru propria dumneavoastră siguranță, utilizați numai accesoriile și aparatele suplimentare care sunt indicate în manualul de utilizare sau care sunt recomandate sau specificate de producător. Folosirea altor unelte de lucru sau accesorii decât cele recomandate în manualul de utilizare sau în catalog poate reprezenta un pericol de vătămare pentru dumneavoastră.
17. Zgomot
- La utilizarea compresorului purtați căști antifonice.
18. Schimbarea cablului de racordare
- Dacă cablul de racordare este deteriorat, acesta trebuie să fie înlocuit de producător sau de un specialist electrician, pentru a evita pericolele. Pericol de electrocutare.
19. Umflarea pneurilor
- Controlați presiunea în pneuri imediat după umflare printr-un manometru adecvat, de ex. de la o stație de alimentare cu combustibil.
20. Compressoare mobile în regim de șantier
- Fiți atenți ca toate furtunurile și armăturile sunt adecvate pentru presiunea de lucru maximă admisă a compresorului.

21. Loc de instalare
- Instalați compresorul pe o suprafață plană.
22. Se recomandă ca furtunurile de alimentare să fie dotate cu un cablu de siguranță, de ex., un cablu de sârmă, în cazul presiunilor de peste 7 bar.
23. Evitați solicitările puternice pe sistemul de conducte prin utilizarea racordurilor flexibile de furtun, pentru a evita puncte de îndoire.
24. Utilizați un comutator de protecție pentru curenți vagabonzi cu un curent de declanșare de 30 mA sau mai puțin. Utilizarea unui comutator de protecție pentru curenți vagabonzi diminuează riscul de electrocutare.

Indicații de securitate suplimentare

Nu exploatați compresorul în ploaie.

La utilizarea împreună cu accesoriile de pulverizat (de ex. pistoale pentru pulverizare vopsea), în cadrul umplerii dispozitivului de pulverizat, păstrați distanța față de aparat și nu pulverizați în direcția compresorului.

Respectați manualele de exploatare corespunzătoare ale sculelor cu aer comprimat/ aparatelor atașate frontal cu aer comprimat respective!

Se vor respecta suplimentar următoarele indicații generale:

Indicații de securitate pentru lucru cu aer comprimat și pistoale pentru suflare

- Acordați atenție unei distanțe suficiente față de produs, însă minim 2,50 m și țineți la distanță de compresor sculele cu aer comprimat/ capetele de aparate cu aer comprimat pe parcursul funcționării.
- Pompa de condensare și conducte ating în funcționare temperaturi ridicate. Atingerile conduc la arsuri.
- Aerul aspirat de compresor trebuie menținut liber de amestecuri care pot conduce la incendii sau explozii în pompa de condensare.
- Țineți strâns piesa cuplajului furtunului cu mâna la desfacerea cuplajului furtunului. Astfel evitați vătămările datorate furtunului care lovește rapid.
- Purtați ochelari de protecție la lucru cu pistoale pentru suflare. Corpurile străine și piesele aruncate prin suflare pot cauza ușor vătămări.
- În timpul lucrărilor cu pistolul cu aer comprimat purtați ochelari de protecție și mască de protecție respiratorie. Pulberile sunt nocive pentru sănătate! Corpurile străine și piesele aruncate prin suflare pot cauza ușor vătămări.

- Cu pistolul pentru suflare nu suflați asupra persoanelor și nu curățați îmbrăcămintea de pe corp. Pericol de vătămare!

Indicații de securitate la utilizarea aparatelor atașate frontal de stropit și pulverizat (de ex. aparate de stropit cu vopsea):

1. La umplere, țineți la distanță de compresor aparatul atașat frontal de pulverizat, astfel încât lichidul să nu intre în contact cu compresorul.
2. Nu pulverizați niciodată cu aparate atașate frontal de pulverizat (de ex. aparate de stropit cu vopsea) în direcția compresorului. Umiditatea poate provoca pericole de natură electrică!
3. Nu prelucrați vopseluri sau diluanți cu un punct de aprindere mai mic de 55° C. Pericol de explozie!
4. Nu încălziți vopselurile și diluanții. Pericol de explozie!
5. Dacă se prelucrează lichide dăunătoare pentru sănătate, sunt necesare aparate de filtrare pentru protecție (măști de față). Respectați și indicațiile producătorului acestor substanțe cu privire la măsurile de protecție.
6. Indicațiile atașate pe ambalajele materialelor prelucrate și marcajelor regulamentului privind substanțele periculoase trebuie respectate. Dacă este cazul trebuie luate măsuri de protecție suplimentare, în special trebuie să se poarte îmbrăcămintă și măști adecvate.
7. În timpul procesului de stropire precum și în spațiul de lucru nu este permis fumatul. Pericol de explozie! Și vaporii de vopsea sunt ușor inflamabili.
8. Șemineurile, lumina deschisă sau mașinile care generează scântei nu trebuie să fie prezente resp. să fie exploatate.
9. Nu se vor păstra și consuma alimente și băuturi în spațiul de lucru. Vaporii de vopsea sunt dăunători pentru sănătate.
10. Spațiul de lucru trebuie să fie mai mare de 30 m³ și trebuie să fie asigurat suficient schimb de aer la stropire și uscare.
11. Nu stropiți contra vântului. În principiu la stropirea cu substanțe pulverizate inflamabile resp. periculoase, respectați prevederile poliției locale.
12. Nu prelucrați în combinație cu furtunul de presiune din PVC niciun mediu ca spirt alb, alcool butilic și clorură de metilen. Aceste medii distrug furtunul de presiune.
13. Zona de lucru trebuie să fie separată de compresor, astfel încât acesta să nu poată intra direct în contact cu mediul de lucru.

Exploatarea vaselor de presiune

- Cine exploatează un vas de presiune, trebuie să îl primească într-o stare corespunzătoare, să îl exploateze regulamentar, să îl monitorizeze, să efectueze lucrările de mentenanță și întreținere necesare și să adopte măsuri de siguranță necesare conform circumstanțelor.
- Autoritățile de supraveghere pot dispune măsurile de supraveghere necesare în caz individual.
- Un vas de presiune nu trebuie să fie exploatat, dacă prezintă deficiențe, prin care angajații sau terții sunt puși în pericol.
- Controlați vasul de presiune înaintea fiecărei funcționări cu privire la rugină și deteriorări. Compresorul nu trebuie să fie exploatat cu un vas de presiune deteriorat sau ruginit. Dacă constatați deteriorări, atunci vă rugăm să vă adresați către atelierul de servicii pentru clienți.

Avertizare!

Această sculă electrică generează pe parcursul funcționării un câmp electromagnetic. Acest câmp poate în anumite împrejurări să influențeze negativ implanturile medicale active sau pasive.

Pentru a micșora pericolul unor vătămări grave sau mortale, recomandăm persoanelor cu implanturi medicale să consulte medicul și producătorul implantului medical înainte de a folosi scula electrică.

Păstrați în siguranță indicațiile de securitate.

Riscuri reziduale

Mașina este construită după standarde tehnice de actualitate și reguli tehnice de securitate recunoscute. Cu toate acestea, în timpul lucrului pot apărea riscuri reziduale.

- Pericol pentru sănătate datorită curentului în caz de utilizare a unor cabluri electrice de racord necorespunzătoare.
- În plus, există riscuri reziduale care nu sunt evidente, chiar dacă se întreprind toate măsurile preventive.
- Riscurile reziduale pot fi minimizate dacă „indicațiile de securitate” și „utilizarea conformă cu destinația”, precum și manualul de utilizare sunt respectate în totalitate.
- Evitați punerea în funcțiune accidentală a mașinii: la introducerea fișei în priză este interzisă apăsarea butonului de funcționare. Utilizați unealta care este recomandată în acest manual de utilizare. Astfel veți obține performanțe optime a mașinii dumneavoastră.
- Când mașina este în funcțiune, țineți mâinile la distanță de zona de lucru.

6. Date tehnice

Racordul la rețeaua electrică	230 V~ 50 Hz
Puterea motorului	1600 W
Regim de funcționare	S3 25%*
Turația compresorului	13800 min ⁻¹
Volumul vasului de presiune	aprox. 80 l
Presiune de funcționare	max. 14 bar
Valoare teoretică Putere de aspirare	aprox. 330 l/min
Valoare teoretică Putere debitată	aprox. 170 l/min
Tip de protecție	IP 32
Greutatea aparatului	44 kg
Înălțime max. de instalare (peste nivelul mării)	1000 m

Ne rezervăm dreptul asupra modificărilor tehnice!

*S3 25% = funcționare periodică intermitentă cu un ciclu de funcționare de 25% (2,5 minute în raport cu 10 minute)

Zgomot și vibrație

⚠ Avertizare: Zgomotul poate avea efecte agravante asupra sănătății dumneavoastră. Dacă zgomotul mașinii depășește 85 dB (A), vă rugăm să purtați căști antifonice adecvate.

Valorile caracteristice de zgomot

Valorile emisei sonore au fost determinate corespunzător EN ISO 3744:1995.

Nivelul puterii acustice L_{WA}	97 dB
Nivelul presiunii acustice L_{pA}	82 dB
Incertitudine $K_{WA/pA}$	0,3 / 3 dB

Purtați căști antifonice.

- Valoarea totală pentru vibrații și valorile indicate ale emisiilor de zgomot trebuie să fi fost măsurate conform unui procedeu de verificare standardizat și pot fi utilizate pentru compararea unei scule electrice cu alta.
- Valoarea totală indicată pentru vibrații și valorile indicate ale emisiilor de zgomot pot fi, de asemenea, utilizate pentru o evaluare preliminară a sarcinii.

O indicație de avertizare:

- Emisiile de zgomot și vibrații pot diferi de valorile indicate în timpul utilizării efective a sculei electrice, în funcție de tipul și modul în care scula electrică este utilizată, în special, ce tip de piesă de lucru este prelucrată.
- Este necesară stabilirea măsurilor de securitate suplimentare pentru protecția operatorului, care se bazează pe o estimare a sarcinii produsă prin vibrații pe parcursul folosirii efective (în acest caz se vor lua în considerare toate componentele ciclului de exploatare, spre exemplu timpul în care scula electrică este deconectată și cei în care este conectată, dar funcționează fără sarcină).

7. Dezambalarea

- Deschideți ambalajul și scoateți cu precauție aparatul.
- Înlăturați materialul de ambalat, precum și siguranțele de ambalare și de transport (dacă există).
- Verificați dacă pachetul de livrare este complet.
- Verificați dacă aparatul și accesoriile prezintă deteriorări de la transport. În caz de reclamații trebuie contactată imediat firma de transport. Reclamațiile ulterioare nu sunt admise.
- Dacă este posibil, păstrați ambalajul până la expirarea perioadei de garanție.
- Înainte de utilizare, familiarizați-vă cu aparatul prin intermediul manualului de utilizare.
- În cazul accesoriilor, precum și a pieselor de uzură și de schimb, utilizați numai piese originale. Piese de schimb se găsesc la reprezentantul comercial.
- În caz de comenzi, indicați numărul articolului, precum și tipul și anul fabricației aparatului.

⚠ AVERTIZARE!

Aparatul și materialul de ambalat nu sunt jucării pentru copii! Copiii nu au voie să se joace cu sacii din plastic, foliile și piesele mici! Există pericol de înghițire și sufocare!

8. Înainte de punerea în funcțiune

- Asigurați-vă înainte de conectare că datele înscrise pe plăcuța de fabricație coincid cu datele rețelei.
- Verificați dacă aparatul nu a suferit deteriorări de la transport. Raportați imediat eventuale daune companiei de transport, cu care a fost livrat compresorul.
- Instalarea compresorului trebuie să aibă loc în apropierea consumatorului.

- Conductele de aer lungi și conductele de alimentare (cablu prelungitor) trebuie să fie evitate.
- Fiți atenți la aerul aspirat uscat și fără praf.
- Nu amplasați compresorul în spații umede sau ude.
- Compresorul trebuie să fie exploatat numai în spații adecvate (bine ventilate, temperatura ambiantă +5°C până la 40°C). În spațiu nu este permis să se afle niciun praf, acizi, vapori, gaze explozive sau inflamabile.
- Compresorul este adecvat pentru exploatarea în spații uscate. În zone, în care se lucrează cu apă pulverizată, nu este admisă exploatarea.
- Folosirea compresorului este permisă numai pentru scurt timp, în condiții ambiante uscate, într-un spațiu exterior.
- Compresorul trebuie să fie menținut în permanență uscat și nu este permis ca el să rămână în aer liber după lucru.

9. Structura și operarea

⚠ Atenție!

Înainte de punerea în funcțiune, trebuie să montați complet aparatul!

9.1 Montajul roților (fig. 3)

- Montați roțile atașate (4) așa cum este reprezentat.

9.2 Montajul piciorului-suport (fig. 3)

- Montați piciorul-suport atașat (5) așa cum este reprezentat.

9.3 Racordul la rețeaua electrică

- Compresorul este echipat cu un cablu de conectare la rețea cu ștecher cu contact de protecție. Acesta poate fi conectat la fiecare priză cu contact de protecție 230 V ~ / 50 Hz, care este asigurată cu 16 A.
- Aveți în vedere înainte de punerea în funcțiune, ca tensiunea de rețea să coincidă cu tensiunea de lucru și cu puterea mașinii pe plăcuța cu date.
- Cablurile de alimentare lungi precum și prelungirile, tamburul de cablu etc. cauzează cădere de tensiune și pot împiedica pornirea motorului.
- În cazul temperaturilor joase sub +5°C este periclitată pornirea motorului prin rigiditate.

9.4 Comutator Pornire / Opre (fig. 2)

- Prin apăsarea comutatorului Pornire / Opre (11) pe poziția I, compresorul este pornit.
- Pentru oprirea compresorului, comutatorul de Pornire / Opre (11) trebuie să fie apăsat pe poziția 0.

9.5 Setarea presiunii (fig. 1, 2)

- Cu regulatorul de presiune (7), presiunea se reglează la manometru (13).
- Presiunea reglată poate fi scoasă pe la cuplajul rapid (9).
- Presiunea cazanului se citește la manometru (12).
- Presiunea cazanului poate fi eliminată pe la cuplajul rapid (9).

9.6 Setare presostat

- Întrerupătorul presiunii este setat din fabrică.
 - Presiune de pornire aprox. 11 bar
 - Presiune de oprire aprox. 14 bar

9.7 Montarea furtunului de aer comprimat (nu este inclus în pachetul de livrare)

- Apăsați furtunul de aer comprimat în una dintre cele două cuplaje rapide (9). Furtunul de aer comprimat înclichetează.

9.8 Demontarea furtunului de aer comprimat (nu este inclus în pachetul de livrare)

- Apăsați inelul de cuplare la cuplajul rapid (9) către compresor. Furtunul de aer comprimat sare din cuplajul rapid (9).

⚠ Atenție!

Furtunul de aer comprimat este aruncat de la compresor, în funcție de presiunea existentă.

Pentru a evita vătămările, în cadrul demontării, țineți strâns furtunul de aer comprimat, imediat după cuplajul rapid (9).

10. Bransamentul electric

Motorul electric instalat este racordat pregătit de funcționare. Racordul corespunde dispozițiilor în vigoare ale asociațiilor profesionale și din normele DIN. Racordul la rețeaua electrică pus la dispoziție de client, precum și cablul prelungitor utilizat, trebuie să corespundă acestor prescripții.

Atunci când se lucrează cu accesorii de pulverizare și stropire și pentru utilizarea temporară în aer liber, aparatul trebuie să fie conectat printr-un întrerupător de curent rezidual cu un curent de declanșare de 30 mA sau mai puțin.

Conductori de legătură electrici deteriorați

La conductorii de legătură electrici apar în mod frecvent deteriorări ale izolației.

Cauzele pentru aceasta pot fi:

- Puncte de presiune, când conductorii de legătură trec prin ferestre sau fante de uși.
- Puncte de frângere, din cauza fixării sau ghidării improprii a conductorului de legătură.
- Puncte de tăiere cauzate de trecerea cu vehicule peste conductorii de legătură.
- Deteriorări ale izolației cauzate de smulgerea din priză de perete.
- Fisuri cauzate de învechirea izolației.

Utilizarea conductorilor de legătură electrici care prezintă asemenea deteriorări nu este permisă, ei prezentând pericol de moarte din cauza deteriorării izolației.

Verificați regulat la conductorii de legătură electrici dacă prezintă deteriorări. Aveți în vedere ca, la verificarea, conductorul de legătură să nu stea suspendat de rețeaua electrică.

Conductorii de legătură electrici trebuie să corespundă dispozițiilor în vigoare ale asociațiilor profesionale și din normele DIN. Utilizați numai conductori de legătură cu același identificator.

Este prescris ca notația tipului să fie imprimată pe cablul de conexiune.

Indicații de securitate pentru schimbarea cablurilor de racord la rețeaua electrică deteriorate sau defecte

Dacă conducta de racord la rețeaua electrică a acestui aparat este deteriorată, pentru a evita pericolele aceasta trebuie înlocuită de către producător sau de către serviciul pentru clienți al acestuia sau de către o persoană cu calificare identică.

Tipul racordului Y

Dacă este necesară înlocuirea conductei de racord la rețeaua electrică, această operație trebuie efectuată de producător sau de un reprezentant al acestuia, pentru a se evita apariția de pericole ulterioare.

Motorul de curent alternativ

- Tensiunea de rețea trebuie să fie 230 V~ .
- Cablurile prelungitoare până la o lungime de 25 m trebuie să aibă o secțiune de 1,5 milimetri pătrați.

În cazul solicitărilor de informații vă rugăm să indicați următoarele date:

- Tipul de curent al motorului
- Datele de pe plăcuța de fabricație a mașinii

- Datele de pe plăcuța de fabricație a motorului

11. Curățarea, întreținerea curentă, depozitarea și comanda pentru piese de schimb

⚠ Atenție!

Înainte de efectuarea tuturor lucrărilor de curățare și de întreținere curentă, scoateți fișa de rețea! Pericol de vătămare prin căderi de tensiune!

⚠ Atenție!

Așteptați până când aparatul se răcește complet! Pericol de provocare a arsurilor!

⚠ Atenție!

Înainte de toate lucrărilor de curățare și întreținere curentă aparatul trebuie depresurizat! Pericol de vătămare!

11.1 Curățarea

- Feriți aparatul, cât de mult posibil, de praf sau mizerie. Frecați aparatul cu o lavetă curată sau suflați cu aer comprimat la presiune scăzută.
- Vă recomandăm să curățați aparatul imediat după fiecare utilizare.
- Curățați regulat aparatul după fiecare folosire cu o lavetă umedă și puțin săpun de lubrifiere. Nu utilizați detergenți sau solvenți, aceștia ar putea ataca piesele din material plastic ale aparatului. Aveți grijă să nu poată pătrunde apă în interiorul aparatului.
- Furtunul și uneltele de stropit trebuie să fie separate înaintea curățării compresorului. Compresorul nu trebuie să fie curățat cu apă, diluant sau similar.

11.2 Întreținerea curentă a vasului de presiune (fig. 1)

⚠ Atenție!

Pentru durabilitatea continuă a vasului de presiune (3) trebuie scursă apa de condens după fiecare funcționare prin deschiderea șurubului de golire (10).

Eliberați mai întâi presiunea cazanului.

Șurubul de golire (10) este deschis prin rotirea în sens antiorar (direcție de vizualizare dinspre partea inferioară a compresorului la șurub), astfel apa de condens se poate scurge din vasul de presiune (3).

Pentru a putea scurge apa de condens complet din vasul de presiune (3), acesta trebuie înclinat ușor în lateral, astfel încât șurubul de golire (10) să reprezinte cel mai coborât punct.

Închideți apoi din nou șurubul de golire (10) (rotire în sens orar). Controlați vasul de presiune (3) înaintea fiecărei funcționări cu privire la rugină și deteriorări.

Compresorul nu trebuie să fie exploatat cu un vas de presiune (3) deteriorat sau ruginit. Dacă constatați deteriorări, atunci vă rugăm să vă adresați către atelierul de servicii pentru clienți.

Apa de condens din vasul de presiune poate conține reziduuri de ulei. Eliminați ca deșeu apa de condens în mod ecologic, la un punct de colectare corespunzător.

11.3 Supapă de siguranță (fig. 4)

Supapa de siguranță (4) este reglată pe presiunea maximă admisă a vasului de presiune (3). Nu este admisibilă deplasarea sau îndepărtarea supapei de siguranță (4).

Pentru ca supapa de siguranță (4) să funcționeze corect în caz de nevoie, aceasta trebuie acționată anual, la fiecare 30 de ore de funcționare, de min. 3 ori.

Pentru deschidere, rotiți piulița de evacuare (4.1) în sens antiorar, pentru a deschide evacuarea supapei de siguranță (4).

Supapa de siguranță (4) evacuează acum aer în mod clar. Apoi strângeți din nou ferm piulița de evacuare (4.1) în sens orar.

11.4 Depozitare

⚠ Atenție!

Scoateți fișa de rețea, ventilați aparatul și toate sculele cu aer comprimat conectate. Așezați compresorul astfel încât acesta să nu poată fi pus în funcțiune de persoane neautorizate.

⚠ Atenție!

Păstrați compresorul numai în mediu ambiant uscat și inaccesibil pentru persoane neautorizate. A nu se bascula, se va păstra numai în picioare!

11.4.1 Eliberarea suprapresiunii

Eliberați suprapresiunea din compresor, prin oprirea compresorului și consumarea aerului comprimat încă existent în vasul de presiune (3), de ex.

cu o sculă cu aer comprimat în mers în gol sau cu un pistol pentru suflare.

11.5 Transport (fig. 1)

Compresorul poate fi transportat prin basculare de mânerul de transport (1) pe roți (4).

11.6 Comandă pentru piese de schimb

La comanda pentru piese de schimb, trebuie furnizate următoarele informații:

- Tipul aparatului
- Numărul de articol al aparatului

11.7 Informații cu privire la service

Trebuie menționat faptul că, în cazul acestui produs, următoarele piese sunt supuse uzurii în conformitate cu utilizarea prevăzută sau uzurii naturale, respectiv că următoarele componente sunt necesare drept consumabile.

Piese de uzură*: Filtru de aer

* nu este inclus în mod obligatoriu în pachetul de livrare!

Puteți obține piese de schimb și accesorii de la centrul nostru de service. În acest scop scanați codul QR de pe pagina de titlu.

12. Eliminarea ca deșeu și revalorificarea

Indicații referitoare la ambalaj



Materialele de ambalare sunt reciclabile. Vă rugăm să eliminați ambalajele ca deșeu, în mod ecologic.

Indicații referitoare la Legea privind echipamentele electrice și electronice (ElektroG)



Echipamentele uzate electrice și electronice nu reprezintă gunoi menajer și trebuie colectate separat, respectiv eliminate ca deșeu!

- Bateriile sau acumulatorii utilizați care nu sunt încorporați în aparatul uzat trebuie îndepărtați fără a fi distruși înainte de predarea acestora! Eliminarea ca deșeu a acestora este reglementată de Legea privind bateriile.
- Deținătorii, respectiv utilizatorii echipamentelor electrice și electronice sunt obligați prin lege să le returneze după folosire.
- Utilizatorul final este personal responsabil de ștergerea datelor sale cu caracter personal din echipamentul uzat care trebuie eliminat ca deșeu!
- Simbolul pubelei de gunoi barate cu două linii în formă de X înseamnă că echipamentele electrice și electronice nu pot fi aruncate la gunoiul menajer.
- Echipamentele electrice și electronice pot fi predate gratuit la următoarele puncte:
 - Puncte publice de eliminare sau colectare a deșeurilor (de exemplu, curțile clădirilor municipale).
 - Puncte de vânzare ale echipamentelor electronice (fizice sau online), în cazul în care distribuitorii sunt obligați să primească produsele spre a fi colectate sau dacă oferă în mod voluntar acest serviciu.

- Puteți preda gratuit către producător, fără a fi necesară achiziționarea în prealabil a unui echipament nou, sau către un alt punct de colectare autorizat din apropierea dvs. până la trei echipamente electrice uzate din fiecare tip de echipament, cu o lungime laterală de maximum 25 de centimetri.
 - Puteți afla care sunt condițiile suplimentare de colectare ale producătorului și distribuitorului la serviciul de asistență a clienților respectiv.
- În cazul în care un producător livrează un echipament electronic nou către o gospodărie privată, echipamentul electric uzat va fi colectat gratuit, la cererea utilizatorului final. În acest scop, contactați serviciul de asistență a clienților al producătorului.
 - Acestea se aplică doar pentru aparatele care sunt instalate și achiziționate în țările Uniunii Europene și care sunt supuse Directivei Europene 2012/19/UE. Este posibil ca în țările din afara Uniunii Europene să se aplice alte dispoziții pentru eliminarea ca deșeu a echipamentelor electrice și electronice uzate.

13. Remedierea avariilor

Defecțiune	Cauza posibilă	Remediere
Compresorul nu funcționează.	Tensiunea de rețea nu este prezentă.	Verificați cablul, fișa de rețea, siguranța și priza.
	Tensiunea de rețea este prea joasă.	Evitați cablul prelungitor prea lung. Utilizați cablu prelungitor cu secțiune suficientă a conductorului.
	Temperatura exterioară este prea joasă.	Nu exploatați sub temperatura exterioară de 0° C.
	Motorul se supraîncălzește.	Lăsați motorul să se răcească, dacă este cazul, înlăturați cauza supraîncălzirii.
Compresorul funcționează, însă fără presiune.	Supapa de reținere nu este etanșă.	Înlocuiți supapă de reținere.
	Garnituri defecte.	Verificați garniturile, dispuneți înlocuirea garniturilor defecte la un atelier de specialitate.
	Șurubul de golire pentru apa de condens este neetanș.	Strângeți șurubul cu mâna. Verificați garnitura la șurub, dacă este cazul înlocuiți.
Compresorul funcționează, presiunea este afișată pe manometru, însă uneltele nu funcționează.	Legături cablu neetanșă.	Verificați furtunul de aer comprimat și uneltele, dacă este cazul înlocuiți.
	Cuplaj rapid neetanș.	Verificați cuplajul rapid și, după caz, înlocuiți-l.
	Presiunea prea mică setată la regulatorul de presiune.	Rotiți mai departe regulatorul de presiune.

Objašnjenje simbola na uređaju

	<p>Upozorenje - U cilju smanjenja rizika od povreda pročitajte priručnik za upotrebu.</p>
	<p>Nosite štitnike za uši. Dejstvo buke može da dovede do gubitka sluha.</p>
	<p>Nosite masku za zaštitu od prašine. Prilikom obrade drveta i drugih materijala može da nastane prašina štetna po zdravlje. Materijal koji sadrži azbest ne sme da se obrađuje!</p>
	<p>Nosite zaštitne naočare. Varnice koje nastaju u toku rada ili krhotine, opiljci i prašina koji izlaze iz uređaja, mogu da dovedu do gubitka vida.</p>
	<p>Upozorenje na vruće površine.</p>
	<p>Upozorenje na električni napon!</p>
	<p>Upozorenje! Kompresor se može pokrenuti bez upozorenja.</p>
	<p>Mašinu ne izlažite kiši. Uređaj sme da se postavlja, skladišti i koristi samo pod suvim uslovima okoline.</p>
	<p>Podatak o nivou zvučne snage u dB</p>
<p>⚠ Pažnja!</p>	<p>U ovom uputstvu za upotrebu smo mesta koja se odnose na sigurnost označili ovim simbolom.</p>
	<p>Proizvod odgovara važećim evropskim direktivama.</p>
	<p>Proizvod odgovara važećim srpskim direktivama.</p>

Kazalo:**Strana:**

1.	Uvod.....	66
2.	Opis uređaja (sl. 1).....	66
3.	Opseg isporuke.....	66
4.	Namenska upotreba	66
5.	Sigurnosne napomene	67
6.	Tehnički podaci	69
7.	Raspakivanje	70
8.	Pre stavljanja u pogon	70
9.	Montaža i rukovanje.....	71
10.	Električni priključak.....	71
11.	Čišćenje, održavanje, skladištenje i poručivanje rezervnih delova	72
12.	Odlaganje na otpad i reciklaža	73
13.	Pomoć za otklanjanje smetnji.....	74
14.	Izjava o usaglašenosti	88

1. Uvod

Proizvođač:

Schepach GmbH
Günzburger Straße 69
D-89335 Ichenhausen

Poštovani kupče

Želimo Vam puno zadovoljstva i uspeha u radu sa Vašim novim uređajem.

Napomena:

Proizvođač ovog uređaja, u skladu sa važećim zakonom o odgovornosti za proizvod, ne odgovara za štetu koja nastane na ovom uređaju ili usled ovog uređaja u slučaju:

- nestručnog rukovanja
- Nepoštovanje priručnika za upotrebu
- Popravki od strane trećih lica, neovlašćenih stručnih lica
- Ugradnje i zamene neoriginalnih rezervnih delova
- nenamenske upotrebe
- Otakaza električne instalacije usled nepoštovanja propisa o električnim instalacijama i VDE propisa 0100, DIN 57113 / VDE 0113

Vodite računa:

Pre montaže i puštanja mašine u rad pročitajte celokupan tekst priručnika za upotrebu.

Ovo uputstvo za upotrebu treba da Vam olakša upoznavanje Vašeg uređaja i iskorišćavanje njegovih namenskih mogućnosti upotrebe.

Priručnik za upotrebu sadrži važne napomene kako da bezbedno, stručno i ekonomično radite sa uređajem, kao i kako da izbegnete opasnosti, uštedite troškove popravke, smanjite neradno vreme i povećate pouzdanost i vek trajanja uređaja.

Dodatno uz sigurnosne napomene iz ovog priručnika za upotrebu morate obavezno da poštujete propise u vezi rada uređaja koji važe u vašoj državi.

Priručnik za upotrebu čuvajte u plastičnom omotaču, zaštićeno od prljavštine i vlage u blizini uređaja. Pre početka rada svako mora pažljivo da pročita i pažljivo da sledi ovo uputstvo.

Na uređaju mogu da rade samo lica koja su upućena u rukovanje uređajem i koja su informisana u pogledu povezanih opasnosti.

Poštovati zahtevanu minimalnu starosnu dob.

Pored sigurnosnih napomena sadržanih u ovom priručniku za upotrebu i posebnih propisa vaše zemlje, moraju se poštovati tehnička pravila koja su opšte prihvaćena za rad sličnih mašina.

Ne preuzimamo odgovornost za nesreće i štetu koje nastanu usled nepoštovanja ovog uputstva i sigurnosnih napomena.

2. Opis uređaja (sl. 1)

1. Transportna ručica
2. Kabl
3. Posuda pod pritiskom
4. Točak
5. Stajna noga
6. Držač kabla
7. Regulator pritiska
8. Prečistač za vazduh
9. Brza spojnica
10. Zavrtanj za ispuštanje kondenzovane vode
11. Prekidač za uklj./isklj.
12. Manometar (pritisak u kotlu može da se očitava)
13. Manometar (podešeni pritisak može da se očitava)
14. Sigurnosni ventil

- A. Gumeni zaštitni omotač za stajne noge
- B. Rascepka
- C. Osovina točka

3. Opseg isporuke

- 1x kompresor
- 2x stajna noga (5)
- 2x točkovi (4)
- 2x gumeni zaštitni omotač za stajne noge (A)
- 2x rascepke (B)
- 2x rascepka (C)
- Priručnik za upotrebu

4. Namenska upotreba

Kompresor služi za generisanje komprimovanog vazduha za pneumatske alate, koji mogu da rade sa količinom vazduha do oko 170 l/min. (npr. pumpanje guma, pištolj za izduvavanje i pištolj za lakiranje). Usled ograničene količine transportovanog vazduha nije moguće pogoniti alate, koji imaju vrlo visoku potrošnju vazduha (npr. vibraciona brusilica, štapna brusilica i udarna brusilica).

Mašinu smete da koristite samo u svrhu za koju je namenjena. Svaka dodatna upotreba koja izlazi iz ovih okvira smatra se nenamenskom. Za oštećenja ili povrede svih vrsta koje nastanu usled toga, odgovara korisnik/rukovaalac, a ne proizvođač.

Uređaj smeju da koriste samo osobe koje su navršile 16 godina. Izuzetak predstavlja korišćenje od strane adolescenata ukoliko se korišćenje vrši u cilju profesionalne obuke radi postizanja veštine pod nadzorom instruktora.

Imajte u vidu da naši uređaji nisu namenski konstruisani za profesionalnu, zanatsku ili industrijsku upotrebu. Ne preuzimamo odgovornost ukoliko se uređaj koristi u profesionalnim, zanatskim ili industrijskim kao i srodnim delatnostima.

5. Sigurnosne napomene

⚠ Pažnja! Pre upotrebe električnog alata poštovati sledeće osnovne bezbednosne mere za zaštitu od električnog udara, opasnosti od povreda i požara. Pročitajte sve ove napomene pre nego što budete koristili ovaj električni alat i dobro čuvajte sigurnosne napomene.

⚠ Pažnja! Pre upotrebe ovog kompresora poštovati sledeće osnovne bezbednosne mere za zaštitu od električnog udara, opasnosti od povreda i požara. Pre korišćenja uređaja pročitajte i pridržavajte se ovih napomena

Bezbedan rad

1. Radno mesto držite uredno
 - Nered na radnom mestu može za posledicu da ima nezgode.
2. Uzmite u obzir okolne uticaje
 - Električni uređaj ne izlažite kiši.
 - Električni uređaj ne koristite u vlažnom ili mokrom okruženju. Opasnost usled strujnog udara!
 - Osigurajte dovoljnu osvetljenost radnog područja.
 - Ne koristite električni uređaj na mestima gde postoji opasnost od požara ili eksplozije.
3. Zaštitite se od električnog udara
 - Sprečite telesni kontakt sa uzemljenim delovima (npr. cevima, radiatorima, električnim šporetima, rashladnim uređajima).
4. Držite decu na udaljenosti!
 - Ne dozvolite drugim licima da dolaze u kontakt sa alatom i kablom, držite ih dalje od mesta rada.

5. Električne alate koje ne koristite čuvajte na sigurnom
 - Električne uređaje koji nisu u upotrebi držite van dometa dece i čuvajte na suvom, visokom i zatvorenom mestu.
6. Nemojte preopterećivati vaš električni alat
 - U navedenom opsegu snage radićete bolje i bezbednije.
7. Nosite odgovarajuću odeću
 - Ne nosite široku odeću ili nakit, pokretni delovi bi mogli da ih zahvate.
 - Kod radova na otvorenom preporučuju se gumene rukavice i obuća koja se ne kliza.
 - Ako imate dugačku kosu nosite mrežu za kosu.
8. Ne koristite kabl za svrhe za koje nije namenjen
 - Ne povlačite za kabl da biste utikač izvukli iz utičnice. Kabl zaštitite od toplote, izloženosti ulju i oštirih ivica.
9. Pažljivo održavajte alat
 - Održavajte kompresor čistim, da biste radili dobro i bezbedno.
 - Sledite propise za održavanje.
 - Redovno kontrolišite priključni vod električnog alata i u slučaju oštećenja dajte da ga zameni ovlašćeno stručno lice.
 - Redovno kontrolišite produžne vodove i zamenite ih ako su oštećeni.
10. Izvadite utikač iz utičnice
 - Kod neupotrebljavanja električnog alata, pre održavanja i zamene alata kao npr. lista testere, burgije, glodalice.
11. Sprečite nenamerno pokretanje alata
 - Uverite se da je prekidač isključen prilikom umetanja utikača u utičnicu.
12. Koristite produžni kabl za rad na otvorenom
 - Na otvorenom koristite samo u tu svrhu odobrene i odgovarajuće označene produžne kablove.
 - Koristite bubanj za kabl samo u odmotanom stanju.
13. Uvek budite pažljivi
 - Vodite računa šta radite. Koristite zdrav razum tokom rada. Ne koristite električni alat ako niste koncentrisani na rad.
14. Proverite električni alat na moguća oštećenja
 - Pre dalje upotrebe električnog alata zaštitni uređaji ili blago oštećeni delovi moraju se pažljivo da se provere na besprekorno i namensko funkcionisanje.
 - Proverite da li pokretni delovi besprekorno funkcionišu i da ne zapinju ili nisu oštećeni. Svi delovi moraju da budu pravilno montirani i da ispunjavaju sve uslove kako bi bio obezbeđen besprekoran rad električnog alata.

- Oštećeni zaštitni uređaji i delovi moraju namenski da budu popravljani ili zamenjeni od strane ovlašćene servisne radionice osim ukoliko u uputstvu za upotrebu se ne navodi drugačije.
 - Oštećeni prekidači moraju da se zamene u servisnoj radionici.
 - Ne koristite oštećene ili neispravne kablove za struju.
 - Ne koristite električne uređaje kod kojih se prekidač ne može uključiti, odnosno isključiti.
15. Neka popravke vašeg električnog alata vrši kvalifikovani električar
 - Ovaj električni alat odgovara važećim sigurnosnim propisima. Popravke može da izvodi samo kvalifikovani električar uz korišćenje originalnih rezervnih delova; u suprotnom mogu nastati nezgode po korisnika.
 16. Pažnja!
 - Radi sopstvene bezbednosti koristite samo pribor i dodatne uređaje koji su navedeni u priručniku za upotrebu ili od strane proizvođača. Upotreba drugih umetnih alata i drugog pribora od onih koji se navode u priručniku za upotrebu može za vas da predstavlja opasnost od povreda.
 17. Zvuk
 - Prilikom upotrebe kompresora nosite štitičke za uši.
 18. Zamena priključnog v o da
 - Ako je priključni vod oštećen, isti se mora zameniti od strane proizvođača ili kvalifikovanog električara, kako bi se izbegle opasnosti. Opasnost usled strujnih udara.
 19. Naduvavanje guma
 - Pomoću prikladnog manometra prekontrolišite pritisak u gumama neposredno posle naduvavanja, npr. na benzinskoj pumpi.
 20. Kompresori za vožnju po drumu uradu na gradilištu
 - Obratite pažnju na to da li su sva creva i armature pogodne za maksimalno dozvoljeni radni pritisak kompresora.
 21. Mesto postavljanja
 - Postavite kompresor samo na ravnoj površini.
 22. Preporučuje se da se dovodna creva pri pritiscima od preko 7 bara opremi bezbednosnim kablom, npr. čeličnim užetom.
 23. Sprečite jaka opterećenja na sistem vodova, tako što koristite savitljive priključke za crevo, kako biste sprečili pojavu mesta savijanja.
 24. Koristite zaštitnu sklopku sa strujom aktiviranja od 30 mA ili manjom. Upotreba zaštitne sklopke smanjuje opasnost od strujnog udara.

Dodatne sigurnosne napomene

Ne koristite kompresor po kiši.

U slučaju upotrebe u kombinaciji sa dodatnom opremom za raspršivanje (npr. pištolj za raspršivanje boje), prilikom punjenja opreme za raspršivanje održavajte odstojanje od uređaja i ne vršite raspršivanje u smeru kompresora.

Vodite računa o odgovarajućim uputstvima za rukovanje generatorima komprimovanog vazduha/ uređajima za snabdevanje komprimovanim vazduhom!

Pored toga, voditi računa o sledećim opštim napomenama:

Sigurnosne napomene za rad sa komprimovanim vazduhom i pištoljima za oduvanje

- Vodite računa o dovoljnom rastojanju od proizvoda, koje treba da bude najmanje 2,50 m, i udaljite se od pneumatskih alata / uređaja za snabdevanje komprimovanim vazduhom dok kompresor radi.
- Pumpa kompresora i vodovi tokom rada dostižu visoke temperature. Dodiri dovode do opekotina.
- Vazduh usisan od strane kompresora mora da se drži slobodnim od bilo kakvih dodataka, koji u pumpi kompresora mogu dovesti do požara ili eksplozija.
- Prilikom odvijanja spojnice creva rukom čvrsto držite spojni element creva. Tako ćete sprečiti povrede usled creva koje se brzo kreće unazad.
- Prilikom radova sa pištoljem za izduvanje nosite zaštitne naočare. Usled stranih tela i oduvanih delova lako može doći do povreda.
- Nosite zaštitne naočare i masku za zaštitu disajnih organa prilikom radova sa pneumatskim pištoljem. Prašine su štetne po zdravlje! Usled stranih tela i oduvanih delova lako može doći do povreda.
- Pištolj za oduvanje nemojte usmeravati prema ljudima ili čistiti odeću na telu. Opasnost od povreda!

Sigurnosne napomene za korišćenje uređaja za prskanje i raspršivanje (npr. uređaja za raspršivanje boje):

1. Kada punite uređaj za raspršivanje boje udaljite se od kompresora da tečnost ne bi došla u dodir sa kompresorom.
2. Nemojte nikada da vršite raspršivanje uređajima za raspršivanje (npr. uređajima za raspršivanje boje) u smeru kompresora. Vлага može da dovede do opasnosti od električne struje!

3. Ne obrađivati lakove ili rastvarače sa tačkom paljenja manjom od 55° C. Opasnost od eksplozije!
4. Ne zagrevati lakove i rastvarače. Opasnost od eksplozije!
5. Ako se prerađuju tečnosti štetne po zdravlje, za zaštitu su potrebni filterski uređaji (maske za lice). Vodite računa i o podacima o merama zaštite koje su naveli proizvođači takvih materijala.
6. Mora se voditi računa o podacima i oznakama uredbe o opasnim materijama datim na ambalaži prerađenih materijala. Po potrebi se moraju preduzeti dodatne mere zaštite, posebno se mora nositi prikladna odeća i maske.
7. U toku postupka prskanja, kao i u radnoj prostoriji, ne sme da se puši. Opasnost od eksplozije! Isparenja boja takođe su lako zapaljiva.
8. Ne smeju postojati odn. ne smeju da rade žarišta, otvoreno svetlo ili mašine koje bacaju varnice.
9. Ne čuvati ili konzumirati jela i pića u radnoj prostoriji. Isparenja boja su štetna po zdravlje.
10. Radna prostorija mora da bude veća od 30 m³ i mora da bude omogućena dovoljna razmena vazduha prilikom prskanja i sušenja.
11. Ne prskati u vetar. Prilikom prskanja zapaljivih odn. opasnih materijala za prskanje obavezno poštovati propise lokalnih policijskih organa.
12. U kombinaciji sa PVC crevom za rad pod pritiskom nemojte prerađivati sredstva poput benzina za testiranje, butil alkohol i metilen hlorid. Ovi medijumi razaraju crevo za rad pod pritiskom.
13. Radno područje mora biti odvojeno od kompresora tako da se isključi mogućnost da dođe u direktan kontakt sa radnim medijumom.

Rad sa posudama pod pritiskom

- Ko radi sa posudom pod pritiskom, mora da je održava u propisanom stanju, da je propisno upotrebljava, nadzire, neizostavno preduzme neophodne radove servisiranja i popravke i preduzme mere bezbednosti u zavisnosti od situacije.
- U konkretnom slučaju, nadzorni organi mogu da naredе sprovođenje potrebnih mera nadzora.
- Posuda pod pritiskom ne sme da radi, ako ima nedostatke, zbog kojih u opasnost mogu doći zaposleni ili treća lica.
- Kontrolišite posudu pod pritiskom pre svakog rada u pogledu rđe i oštećenja. Kompresor ne sme da radi sa oštećenom ili zarđalom posudom pod pritiskom. Ako utvrdite oštećenja, obratite se servisu za kupce.

Upozorenje!

Ovaj električni alat u toku pogona stvara elektromagnetno polje. Ovo polje pod određenim okolnostima može da negativno utiče na aktivne ili pasivne implantate.

Da bi se smanjila opasnost od ozbiljnih ili smrtonosnih povreda, preporučujemo osobama sa medicinskim implantatima da konsultuju svog lekara i proizvođača medicinskog implantata, pre rukovanja električnim alatom.

Do dobro čuvajte sigurnosne napomene.

Preostali rizici

Mašina je konstruisana u skladu sa najnovijim dostignućima tehnike i prema priznatim sigurnosno-tehničkim propisima. Međutim, i pored toga se tokom rada mogu pojaviti pojedini preostali rizici.

- Opasnost po zdravlje usled strujnog udara kod primene nepropisnih električnih priključnih kablova.
- Osim toga, uprkos svim preduzetim merama predostrožnosti, može doći i do preostalih opasnosti koje nisu očigledne.
- Preostali rizici se mogu svesti na minimum ukoliko se poštuju „bezbednosne napomene“ i „namenska upotreba“, kao i priručnik za upotrebu u celini.
- Izbegavajte iznenadno puštanje u rad mašine: kod umetanja utikača u utičnicu dugme za paljenje ne sme biti pritisnuto. Upotrebljavajte alat koji se preporučuje u ovom uputstvu za upotrebu. Tako ćete osigurati da će vaša mašina ostvariti optimalan učinak.
- Ruke držite dalje od područja obrade kada je mašina u upotrebi.

6. Tehnički podaci

Priključivanje na struju	230 V~ 50Hz
Snaga motora	1600 W
Režim rada	S3 25%*
Broj obrtaja kompresora	13800 min ⁻¹
Zapremina posude pod pritiskom	oko 80 l
Radni pritisak	maks. 14 bar
Teor. Usisna snaga	oko 330 l/min
Teor. Izlazna snaga	oko 170 l/min
Vrsta zaštite	IP 32
Težina uređaja	44 kg

Maks. visina postav. (nadm. vis.)	1000 m
-----------------------------------	--------

Zadržana su sva prava na tehničke izmene!

*S3 25% = rad sa periodičnim prekidima sa radnim ciklusom od 25% (2,5 min na osnovu 10 minuta)

Buka i vibracije

⚠ Upozorenje: Buka može ozbiljno narušiti vaše zdravlje. Nosite odgovarajuće štitnike za uši ako nivo buke pri radu mašine prevazilazi 85 dB (A).

Vrednosti izlaganja buci

Vrednosti emisije buke su određene u skladu sa EN ISO 3744:1995.

Nivo zvučne snage L_{WA} 97 dB

Nivo zvučnog pritiska L_{pA} 82 dB

Nesigurnost $K_{wb/pA}$ 0,3 / 3 dB

Nosite štitnike za uši.

- Navedena ukupna vrednost vibracija i navedena vrednost emisije buke izmerene su u skladu sa standardizovanim metodama ispitivanja i mogu da se koriste za poređenje jednog električnog alata sa drugim.
- Navedena ukupna vrednost vibracija i navedena vrednost emisije buke mogu da se koriste i za uvodnu procenu opterećenja.

Upozoravajuća napomena:

- Emisije vibracija i buke u toku konkretne upotrebe električnog alata mogu da se razlikuju od navedenih vrednosti, u zavisnosti od načina na koji se koristi električni alat, a posebno od vrste obrade radnog predmeta.
- Neophodno je odrediti bezbednosne mere za zaštitu rukovaoca na osnovu procene izlaganja vibracijama u konkretnim uslovima (pri tom se moraju uzeti u obzir svi delovi radnog ciklusa, na primer periodi u kojima je električni alat isključen, i oni u kojima je uključen, ali radi bez opterećenja).

7. Raspakivanje

- Otvorite pakovanje i oprezno izvadite uređaj.
- Uklonite materijal za pakovanje, kao i osigurače pakovanja/ i transportne osigurače (ako postoje).
- Proverite da li je opseg isporuke potpun.

- Proverite uređaj i delove opreme u pogledu transportnih oštećenja. Kod nedostataka odmah obezbediti dostavljača. Kasnije reklamacije se ne priznaju.
- Ako je moguće, sačuvajte pakovanje do isteka garantnog roka.
- Pre upotrebe se upoznajite sa priručnikom za upotrebu uređaja.
- Koristite samo originalnu dodatnu opremu kao i originalne potrošne i rezervne delove. Rezervne delove možete nabaviti kod Vašeg specijalizovanog prodavca.
- Prilikom naručivanja navedite naše brojeve artikla kao i tip i godinu proizvodnje uređaja.

⚠ UPOZORENJE!

Uređaj i materijal za pakovanje nisu igračke za decu! Deca ne smeju da se igraju plastičnim kesama, folijama i sitnim delovima! Postoji opasnost od gutanja i gušenja!

8. Pre stavljanja u pogon

- Pre priključivanja se uverite da podaci na tipskoj pločici odgovaraju podacima strujne mreže.
- Proverite uređaj u pogledu transportnih oštećenja. Eventualna oštećenja odmah prijavite prevoznikom preduzeću koje je isporučilo kompresor.
- Kompresor mora da se postavi u blizini potrošača.
- Treba izbegavati dugačke vazdušne vodove i dugačke dovode (produžni kabl).
- Vodite računa da vazduh usisavanja bude suv i bez prašine.
- Ne postavljajte kompresor u vlažnoj ili mokroj prostoriji.
- Kompresor sme da radi samo u prikladnim prostorijama (dobra ventilacija, temperatura okoline od +5°C do 40°C). U prostoriji ne smeju da se nalaze nikakve prašine, kiseline, isparenja, eksplozivni ili zapaljivi gasovi.
- Kompresor je pogodan za primenu u suvim prostorijama. U područjima, u kojima se radi sa prskajućom vodom, nije dozvoljena primena.
- Kompresor sme samo kratkotrajno da se koristi u suvim uslovima na otvorenom prostoru.
- Kompresor uvek mora ostati suv i nakon rada ne sme da ostaje na otvorenom prostoru.

9. Montaža i rukovanje

⚠ Pažnja!

Pre stavljanja u pogon uređaj obavezno montirati u potpunosti!

9.1 Montaža točkova (sl. 3)

- Montirajte priložene točkove (4) kao što je prikazano.

9.2 Montaža stajne noge (sl. 3)

- Montirajte priloženu stajnu nogu (5) kao što je prikazano.

9.3 Priključivanje na struju

- Kompresor je opremljen mrežnim vodom sa utikačem sa zaštitnim kontaktom. Ovaj uređaj može da se priključiti na svaku utičnicu sa zaštitnim kontaktom 230 V ~ / 50 Hz, koja je osigurana osiguračem od 16 A.
- Pre puštanja u rad proverite da li mrežni napon odgovara radnom naponu i snazi mašine navedenoj na pločici sa podacima uređaja.
- Dugački dovodni vodovi, tre produžni kablovi, kablovski bubnjevi, itd. prouzrokuju pad napona i mogu da spreče pokretanje motora.
- Pri niskim temperaturama od ispod +5°C pokretanje motora je ugroženo zbog teškog okretanja.

9.4 Prekidač za uklj./isklj. (sl. 2)

- Kompresor se uključuje pritiskom na prekidač za uklj./isklj. (11) u položaj I.
- Za isključivanje kompresora, prekidač za uklj./isklj. (11) se mora pritisnuti u položaj 0.

9.5 Podešavanje pritiska (sl. 1, 2)

- Pomoću regulatora pritiska (7) se podešava pritisak na manometru (13).
- Podešeni pritisak može da se pogleda na brznoj spojnici (9).
- Na manometru (12) se očitava pritisak u kotlu.
- Pritisak u kotlu se može pogledati na brznoj spojnici (9).

9.6 Podešavanje pritisknog prekidača

- Presostat je podešen fabrički.
 - Pritisak uključivanja oko 11 bara
 - Pritisak isključivanja oko 14 bara

9.7 Montaža creva za komprimovani vazduh (nije sadržano u opsegu isporuke)

- Pritisnite crevo za komprimovani vazduh u jednu od dve brze spojnice (9). Crevo za komprimovani vazduh se uglavljuje.

9.8 Demontaža creva za komprimovani vazduh (nije sadržano u opsegu isporuke)

- Pritisnite prsten spojnice na brznoj spojnici (9) prema kompresoru. Crevo za komprimovani vazduh iskače iz brze spojnice (9).

⚠ Pažnja!

Crevo za komprimovani vazduh se izbacuje u zavisnosti od postojećeg pritiska u kompresoru.

Da bi se izbegle povrede, tokom demontaže čvrsto držite crevo za komprimovani vazduh neposredno iza brze spojnice (9).

10. Električni priključak

Instalirani električni motor fabrički je priključen. Priključak je usklađen s relevantnim propisima VDE i DIN. Mrežni priključak na mestu upotrebe, kao i produžni kabl koji će se koristiti moraju da budu u skladu sa ovim propisima.

Pri radovima sa uređajima za prskanje i raspršivanje, kao i kod privremene upotrebe uređaja na otvorenom prostoru obavezno priključiti zaštitnu sklopku sa strujom aktiviranja od 30 mA ili manjom.

Oštećen električni priključni kabl

Na električnim priključnim kablovima često nastaju oštećenja izolacije.

Uzroci za ovo mogu biti:

- Spljoštena mesta na priključnim vodovima kada se provode kroz zazor otvorenog prozora ili otvorenih vrata.
- Prelomi usled nepravilno pričvršćivanja ili vođenja priključnog kabla.
- Posekotine usled prelaženja preko priključnog kabla.
- Oštećenja izolacije usled naglog izvlačenja kabla iz zidne utičnice.
- Pukotine uslovljene starenjem izolacije.

Tako oštećene električne priključne kablove nije dozvoljeno koristiti, jer zbog oštećenja na izolacionom omotaču mogu da budu opasni po život.

Redovno proveravajte priključne kablove na moguća oštećenja. Prilikom provere osigurajte da kabl nije priključen na električnu mrežu.

Električni priključni kablovi moraju biti u skladu s relevantnim propisima VDE i DIN. Koristite samo priključne vodove sa istom oznakom.

Na priključnom kablju mora biti utisnuta oznaka sa tipom kabla.

Sigurnosne napomene za zamenu oštećeni ili neispravnih kablova za napajanje

Ako je kabl za napajanje ovog uređaja oštećen, isti se mora zameniti od strane proizvođača ili njegovog servisa ili odgovarajuće kvalifikovane osobe, kako bi se sprečile opasnosti.

Vrsta priključka Y

Ukoliko je potrebna zamena kabla za napajanje, ona se mora obaviti od strane proizvođača ili njegovog zastupnika, kako bi se izbegli bezbednosni rizici.

Motor naizmjenične struje

- Mrežni napon mora biti 230 V~ .
- Produžni kablovi dužine do 25 m moraju biti poprečnog preseka od 1,5 kvadratnih milimetara.

Kod pitanja molimo imajte spremne sledeće podatke:

- Tip struje motora
- Podatke sa tipske pločice mašine
- Podaci sa tipske pločice motora

11. Čišćenje, održavanje, skladištenje i poručivanje rezervnih delova

⚠ Pažnja!

Pre svih radova na čišćenju i održavanju izvucite mrežni utikač! Opasnost od povreda usled strujnih udara!

⚠ Pažnja!

Čekajte dok se uređaj potpuno ne ohladi! Opasnost od opekotina!

⚠ Pažnja!

Pre svih radova na čišćenju i održavanju ispuštite pritisak iz uređaja! Opasnost od povreda!

11.1 Čišćenje

- Održavajte uređaj što je moguće čistijim od prašine i prljavštine. Obrišite uređaj čistom krpom ili ga izdubajte komprimovanim vazduhom pod niskim pritiskom.
- Preporučujemo da očistite uređaj direktno posle svakog korišćenja.

- Redovno čistite uređaj sa vlažnom krpom i malo sapuna za podmazivanje. Nemojte koristiti sredstva za čišćenje ili rastvarače, jer bi ovi mogli da napadnu plastične delove uređaja. Vodite računa da u unutrašnjost uređaja ne može da prođe voda.
- Crevo i alati za prskanje pre čišćenja moraju da se odvoje od kompresora. Kompresor ne sme da se čisti vodom, rastvaračima ili nečim sličnim.

11.2 Održavanje posude pod pritiskom (sl. 1)

⚠ Pažnja!

Za dug životni vek posude pod pritiskom (3) posle svakog rada treba ispustiti kondenzovanu vodu otvaranjem zavrtnja za ispuštanje (10).

Pre toga ispuštite pritisak u kotlu.

Zavrtnj za ispuštanje (10) se otvara okretanjem u smeru suprotnom od kazaljke na satu (gledano od donje strane kompresora prema zavrtnju), kako bi kondenzovana voda mogla da kompletno istekne iz posude pod pritiskom (3).

Da bi kondenzovana voda mogla kompletno da istekne iz posude pod pritiskom (3), potrebno je da se ista blago nagne u stranu tako da zavrtnj za ispuštanje (10) bude njena najniža tačka.

Posle toga ponovo zatvorite zavrtnj za ispuštanje (10) (okretanje u smeru kazaljke na satu). Kontrolišite posudu pod pritiskom (3) pre svakog rada u pogledu rđe i oštećenja.

Kompresor ne sme da radi sa oštećenom ili zarđalom posudom pod pritiskom (3). Ako utvrdite oštećenja, obratite se servisu za kupce.

Kondenzovana voda iz posude pod pritiskom može sadržati ostatke ulja. Kondenzovanu vodu odložite na odgovarajućem sabirnom mestu na ekološki prihvatljiv način.

11.3 Sigurnosni ventil (sl. 4)

Sigurnosni ventil (4) je podešen na maksimalno dozvoljeni pritisak posude pod pritiskom (3). Niže dozvoljeno prepedešavanje ili uklanjanje sigurnosnog ventila (4).

Da bi sigurnosni ventil (4) u slučaju potrebe pravilno funkcionisao, mora da se aktivira na svakih 30 radnih sati, ali najmanje 3 puta godišnje.

Okrećite ispusnu navrtku (4.1) suprotno smeru kretanja kazaljke na satu, kako biste otvorili izlaz sigurnosnog ventila (4).

Sigurnosni ventil (4) sada čujno ispušta vazduh. Zatim ponovo čvrsto zategnite ispusnu navrtku (4.1) okretanjem u smeru kretanja kazaljke na satu.

11.4 Skladištenje

⚠ Pažnja!

Izvučite mrežni utikač, odzračite uređaj i sve priključene pneumatske alate. Parkirajte kompresor tako da neovlašćena lica ne mogu da ga puste u rad.

⚠ Pažnja!

Kompresor čuvati samo na suvom mestu na koje neovlašćena lica nemaju pristup. Nemojte naginjati, skladištiti samo u stojećem položaju!

11.4.1 Ispuštanje prevelikog pritiska

Ispustite natpritisak u kompresoru, tako što ćete isključiti kompresor i potrošiti preostali komprimovani vazduh u posudi pod pritiskom (3), npr. pomoću pneumatskog alata u praznom hodu ili pištoljem za izduvavanje.

11.5 Transport (sl. 1)

Kompresor se može transportovati naginjanjem na točkove (4) pomoću transportne ručice (1).

11.6 Poručivanje rezervnih delova

Prilikom poručivanja rezervnih delova treba navesti sledeće podatke:

- Tip uređaja
- Broj artikla uređaja

11.7 Informacije o servisu

Imajte u vidu da su sledeći delovi ovog proizvoda podložni habanju usled upotrebe ili prirodnom habanju, odn. da se sledeći delovi koriste kao potrošni materijal. Potrošni delovi*: Prečistač za vazduh

* nije obavezno sadržano u opsegu isporuke!

Rezervne delove i dodatnu opremu možete nabaviti u našem servisnom centru. Potrebno je da skenirate QR kod na naslovnoj strani.

12. Odlaganje na otpad i reciklaža

Napomene o pakovanju



Materijali za pakovanje se mogu reciklirati. Odložite pakovanje na ekološki prihvatljiv način.

Napomene o zakonu za električne i elektronske uređaje (ElektroG)



Korišćeni električni i elektronski uređaji ne spadaju u kućni otpad, već se moraju odvojeno prikupljati i odlagati na otpad!

- Korišćene baterije ili akumulatori koji nisu fiksno ugrađeni u uređaj, pre predaje se moraju nedestruktivno ukloniti! Njihovo odlaganje na otpad je regulisano Zakonom o baterijama.
- Vlasnici, odn. korisnici električnih i elektronskih aparata su po zakonu u obavezi da ih vrate nakon njihove upotrebe.
- Krajnji korisnik snosi sopstvenu odgovornost za brisanje podataka o ličnosti sa korišćenog uređaja koji se odlaže na otpad!
- Simbol sa precrtanom kantom za smeće znači da se električni i elektronski uređaji ne smeju odlagati preko kućnog otpada.
- Električni i elektronski uređaji se mogu besplatno predati na sledećim mestima:
 - Legalne javne lokacije za odlaganje, odn. prikupljanje otpada (npr. dvorišta komunalnih objekata).
 - Prodajna mesta električnih uređaja (stacionarna i onlajn), ukoliko su prodavci u obavezi da ih prihvate nazad ili tu uslugu pružaju dobrovoljno.
 - Možete po tipu uređaja besplatno da vratite do tri korišćena električna uređaja sa maksimalnom dužinom ivica od 25 cm, a da pritom ne morate prethodno da kupite novi uređaj od proizvođača ili da ga odnesete na drugo ovlašćeno mesto za prikupljanje u vašoj blizini.
 - Informacije o ostalim dopunskim uslovima proizvođača i distributera u vezi povraćaja možete dobiti od odgovarajuće korisničke službe.
- Ukoliko proizvođač isporučuje privatnom domaćinstvu novi električni uređaj, on na zahtev krajnjeg korisnika može da organizuje besplatno preuzimanje korišćenog električnog uređaja. U tu svrhu stupite u kontakt sa korisničkom službom proizvođača.
- Ove izjave važe samo za uređaje koji se instaliraju i prodaju u zemljama Evropske unije i koji podležu Evropskoj direktivi 2012/19/EU. U zemljama van Evropske unije se mogu primenjivati drugačiji propisi za odlaganje korišćenih električnih i elektronskih uređaja na otpad.

13. Pomoć za otklanjanje smetnji

Smetnja	Mogući uzrok	Uputstva za sprečavanje
Kompresor ne radi.	Nema mrežnog napona.	Proveriti kabl, mrežni utikač, osigurač i utičnicu.
	Mrežni napon je prenizak.	Izbegavajte preduge produžne kablove. Koristite produžni kabl sa dovoljnim poprečnim presekom žila.
	Spoljna temperatura je preniska.	Ne koristiti na spoljnoj temperaturi nižoj od 0° C.
	Motor je pregrejan.	Ostaviti motor da se ohladi i po potrebi otkloniti uzrok pregrevanja.
Kompresor radi, ali nema pritiska.	Nepovratni ventil propušta.	Zameniti nepovratni ventil.
	Zaptivke su neispravne.	Proverite zaptivke, oštećene zaptivke treba da zameni servis.
	Zavrtanj za ispuštanje kondenzovane vode propušta.	Rukom dotegnuti zavrtanj. Proveriti i po potrebi zameniti zaptivku zavrtnja.
Kompresor radi, na manometru se prikazuje pritisak, ali alati ne rade.	Spojevi creva propuštaju.	Proverite i po potrebi zamenite crevo za rad pod pritiskom i alate.
	Brza spojnica propušta.	Proveriti brzu spojnicu, po potrebi je zameniti.
	Podešen prenizak pritisak na regulatoru pritiska.	Dodatno odvrnite regulator pritiska.

Cihaz üzerindeki sembollerin açıklaması

	İkaz - Yaralanma riskinin azaltılması için kullanım kılavuzu okuyun.
	Bir koruyucu kulaklık kullanın. Gürültü etkisi işitme kaybına neden olabilir.
	Bir toz koruma maskesi kullanın. Ahşap ve diğer materyallerin işlenmesinde sağlığa zararlı toz oluşabilir. Asbest içeren materyal işlenmemelidir!
	Bir koruyucu gözlük kullanın. Çalışma sırasında oluşan kıvılcım ya da cihazdan çıkan kıymık, talaş ve tozlar görüş kaybı etkisi yaratabilir.
	Sıcak yüzeylere karşı uyarı.
	Elektrik gerilime karşı ikaz!
	Uyarı! Kompresör uyarısız çalışabilir.
	Makineyi yağmura maruz bırakmayın. Cihaz sadece kuru ortam koşulları altında yerleştirilebilir, depolanabilir ve işletilebilir.
	dB olarak ses gücü düzeyi bilgisi
	⚠ Dikkat! Bu kullanım talimatında güvenliğinizi ile ilgili noktaları bu işaret ile vurguladık.
	Ürün Avrupa'da geçerli yönetmeliklere uygundur.
	Ürün Sırbistan'daki geçerli yönetmeliklere uygundur.

İçindekiler:**Sayfa:**

1.	Giriş.....	77
2.	Cihaz tanımı (Res. 1).....	77
3.	Teslimat kapsamı.....	77
4.	Amacına uygun kullanım.....	77
5.	Güvenlik uyarıları.....	78
6.	Teknik veriler.....	80
7.	Ambalajdan çıkarma.....	81
8.	İşletime almadan önce.....	81
9.	Testerinin kurulumu ve kullanımı.....	81
10.	Elektrik bağlantısı.....	82
11.	Temizlik, bakım, depolama ve yedek parça siparişi.....	83
12.	İmha ve yeniden değerlendirme.....	84
13.	Arıza giderme.....	85
14.	Uygunluk beyanı.....	88

1. Giriş

Üretici:

Scheppach GmbH
Günzburger Straße 69
D-89335 Ichenhausen

İthalatçı:

Ankara Civata Hırdavat Bağlantı Elemanları İthalat İhracat Sanayi ve Ticaret A.Ş.
Macun Mahallesi 250. Cade No:26
Yenimahalle/Ankara/Türkiye

Sayın Müşterimiz

Bu yeni cihazı iyi günlerde kullanmanızı dileriz.

Bilgi:

Bu cihazın üreticisi, geçerli ürün sorumluluk yasası uyarınca cihaz üzerinde veya cihazın kullanımına bağlı olarak aşağıdaki nedenlerden ötürü oluşan hasarlar için sorumluluk kabul etmemektedir:

- Usulüne aykırı kullanım
- Kullanma kılavuzunun dikkate alınmaması
- Üçüncü şahıslar ve yetkisiz kişiler tarafından yapılan onarımlar
- Montaj ve değişim sırasında orijinal olmayan yedek parçaların kullanılması
- Amacına aykırı kullanım
- Elektrik ile ilgili direktiflerin, VDE 0100, DIN 57113 / VDE 0113 standartlarındaki koşulların dikkate alınmaması nedeniyle elektrikli donanımların arızalanması

Dikkate almanız gerekenler:

Montaj ve işleme alma öncesinde kullanım kılavuzunu tamamen okuyun.

Bu kullanım kılavuzu, cihazı yakından tanımanızı ve amacına uygun şekilde kolayca kullanmanızı sağlayacaktır.

Kullanım kılavuzu, cihaz ile güvenli, doğru ve ekonomik çalışmalar yapmanın yanı sıra tehlikelerin önlenmesi, onarım masraflarından tasarruf edilmesi, arıza sürelerinin kısaltılması ve cihazın uzun ömürlü kullanılmasına yönelik önemli bilgiler içermektedir.

Bu kullanım kılavuzunun güvenlik uyarılarına ek olarak, ülkenizde cihazın kullanımı ile ilgili yönetmelikleri de mutlaka dikkate alın.

Kullanım kılavuzunu kirden ve nemden korumak amacıyla bir plastik torba içinde doğrudan cihazın yanında saklayın. Bu kılavuz, çalışma faaliyetine başlamadan önce her kullanıcı kişi tarafından dikkatle okunmalı ve çalışma faaliyetleri sırasında dikkate alınmalıdır.

Cihaz ile cihazın kullanımı konusunda eğitim almış ve kullanım ile bağlantılı olası tehlikeler konusunda bilgilendirilmiş kişiler çalışabilir.

Belirlenen asgari yaş sınırına uyulmalıdır.

Bu kullanım kılavuzu ile birlikte verilen güvenlik talimatları, ülkenizde geçerli yönetmelikler ve yapısal olarak eşdeğer makinelerin işletimi için geçerli genel teknik kurallar dikkate alınmalıdır.

Bu kılavuzun ve güvenlik bilgilerinin dikkate alınmaması nedeniyle ortaya çıkan kazalar ya da hasarlar için hiçbir sorumluluk kabul edilmez.

2. Cihaz tanımı (Res. 1)

1. Taşıma kulpu
2. Kablo
3. Basınç kabı
4. Tekerlek
5. Ayak
6. Kablo tutucu
7. Basınç regülatörü
8. Hava filtresi
9. Hızlı bağlantı elemanı
10. Yoğuşma suyu için boşaltma tapası
11. Açma/kapama şalteri
12. Basınç göstergesi (kazan basıncı okunabilir)
13. Basınç göstergesi (ayarlanan basınç okunabilir)
14. Emniyet valfi

- A. Ayaklar için kauçuk koruyucu kovan
- B. Kopilya
- C. Tekerlek aksı

3. Teslimat kapsamı

- 1x kompresör
- 2x ayak (5)
- 2x tekerlek (4)
- Ayaklar (A) için 2x kauçuk koruyucu kovan
- 2x ayrık pim (B)
- 2x Tekerlek aksı(C)
- Kullanım kılavuzu

4. Amacına uygun kullanım

Kompresör, yakl. 170 l/dak ile işletilebilen, basınçlı hava ile çalıştırılan aletler (örn. tekerlek doldurucu, temizlik tabancası ve boyama tabancası) için basınçlı hava üretmeye yaramaktadır. Sınırlı hava sevk miktarı nedeniyle çok yüksek hava tüketimi olan aletlerin

(örn. dairesel zımpara, titreşimli zımpara makinesi ve darbeli anahtar) çalıştırılması mümkün değildir.

Makine sadece öngörüldüğü amaç için kullanılmalıdır. Bunun dışındaki her kullanım amacına uygunsuz kullanım olarak geçerlidir. Bunun sonucunda ortaya çıkan her tür hasardan ya da yaralanmalarda kullanıcı/operatör sorumludur, üretici değil.

Cihaz sadece 16 yaşını doldurmuş kişiler tarafından işletilebilir. Mesleki eğitim sırasında bir eğitmenin gözetiminde beceri elde etmek amacıyla kullanım gerçekleştirilmesi istisnai bir durumdur.

Lütfen cihazlarımızın ticari, zanaatkar ya da endüstriyel kullanım için tasarlanmadığını dikkate alın. Cihaz ticari, zanaatkar ya da endüstri işletmelerinde ya da eş değer uygulamalarda kullanılırsa garanti hizmeti üstlenmiyoruz.

5. Güvenlik uyarıları

⚠ Dikkat! Elektrikli takımların kullanımı sırasında elektrik çarpmasına, yaralanma ve yangın tehlikesine karşı korunma sağlamak için aşağıda belirtilen temel güvenlik tedbirleri dikkate alınmalıdır. Bu elektrikli takımı kullanmadan önce bu uyarıların tümünü okuyun ve güvenlik uyarılarını saklayın.

⚠ Dikkat! Bu kompresörün kullanımı sırasında elektrik çarpmasına, yaralanma ve yangın tehlikesine karşı korunma sağlamak için aşağıda belirtilen temel güvenlik tedbirleri dikkate alınmalıdır.

Cihazı kullanmadan önce bu bilgileri okuyun ve dikkate alın

Güvenli çalışma

1. Çalışma alanınızı düzenli tutun
 - Çalışma yerinde düzensizlik kazalara neden olabilir.
2. Ortam etkilerini dikkate alın
 - Elektrikli aletleri yağmura maruz bırakmayın.
 - Elektrikli aleti nemli veya ıslak ortamlarda kullanmayın. Elektrik çarpması nedeniyle tehlike!
 - Çalışma yeri aydınlatmasının iyi olmasını sağlayın.
 - Elektrikli aletleri yangın veya patlama tehlikesi bulunan ortamlarda kullanmayın.
3. Elektrik çarpmasına karşı kendinizi koruyun
 - Vücudunuzun topraklanmış parçalar (örneğin borular, radyatörler, elektrikli ocaklar, soğutma cihazları) ile temas etmesini önleyin.
4. Çocukları uzak tutun!
 - Başkalarının takıma ve kabloya dokunmasına izin vermeyin, onları çalışma alanınızdan uzak tutun.

5. Kullanılmayan elektrikli aletleri güvenli bir yerde saklayın
 - Kullanılmayan elektrikli aletler, çocukların ulaşamayacakları yüksek veya kilitleti kuru yerde muhafaza edilmelidir.
6. Elektrikli aletinize aşırı yüklenmeyin
 - Belirtilen güç aralığında daima daha iyi ve daha güvenli bir şekilde çalışabilirsiniz.
7. Uygun kıyafet giyin
 - Hareketli parçalara takılabileceğinden dolayı bol kıyafetler giymeyin veya takılar takmayın.
 - Açık havada çalışırken kauçuk eldiven ve kaymaz ayakkabı kullanımı tavsiye edilir.
 - Saçlarınız uzunsa bir saç filesi kullanın.
8. Kabloyu öngörülmeyen amaçlar için kullanmayın
 - Fişi elektrik prizinden ayırmak için kablodan tutup çekmeyin. Kabloyu ısıya, yağlara ve keskin kenarlara karşı koruyun.
9. Takımların temizliğini ve bakımını özenle yapın
 - Daha iyi ve güvenli çalışmak için kompresörünüzü temiz tutun.
 - Bakım talimatlarına uyun.
 - Düzenli olarak elektrik aletin kablosunu kontrol edin ve hasarlı olması durumunda kablounun yetkin bir uzman tarafından yenilenmesini sağlayın.
 - Uzatma kablolarını düzenli olarak kontrol edin ve hasarlı olması durumunda değiştirin.
10. Elektrik fişini elektrik prizinden ayırın
 - Elektrikli alet kullanılmayacağı zaman, bakım öncesi ve örneğin testere bıçağı, taktap, freze gibi takımların değiştirilmesi sırasında.
11. Kontrolsüz bir şekilde devreye girmesini önleyin
 - Elektrik fişinin elektrik prize takılması sırasında şalterin kapalı durumda olduğundan emin olun.
12. Açık alandaki çalışmalar için uzatma kablosu kullanın
 - Açık alanlardaki çalışmalarda, sadece bunun için onaylı ve uygun işaretli uzatma kabloları kullanın.
 - Kablo tamburunu, sadece üzerindeki kablo boşaltılmış durumdayken kullanın.
13. Daima dikkatli olun
 - Ne yaptığımıza dikkat edin. Çalışmalara sağduyu ile gidin. Konsantrite olmadığınız sürece elektrikli aleti kullanmayın.
14. Elektrikli aleti olası hasarlara yönelik kontrol edin
 - Elektrikli alet kullanılmaya devam edilmeden önce, koruma tertibatları veya hafif hasarlı parçalar kusursuz ve talimatlara uygun çalışma şekline yönelik muayene ve kontrol edilmelidir.

- Hareketli parçaların kusursuz işlediğini ve sıkışmadığını ya da parçaların hasarlı olup olmadığını kontrol edin. Elektrikli aletin kusursuz işletiminin sağlanması için tüm parçalar doğru takılı ve tüm koşullar yerine getiriliyor olmalıdır.
 - Hasarlı koruma tertibatları ve parçalar, kullanım kılavuzunda farklı bir bilgi verilmediği sürece yetkili uzman atölye tarafından onarılmalıdır veya değiştirilmelidir.
 - Hasarlı şalterler müşteri hizmetleri atölyesi tarafından değiştirilmelidir.
 - Hatalı veya hasarlı bağlantı kabloları kullanmayın.
 - Şalterin açılıp kapatılmadığı elektrikli aletleri kullanmayın.
15. Elektrikli aletinizin bir elektrik uzmanı tarafından onarılmasını sağlayın
- Bu elektrikli alet geçerli güvenlik kurallarına uygundur. Onarımlar, sadece orijinal yedek parçalar kullanılarak sadece bir uzman elektrikçi tarafından yapılabilir, aksi halde kullanıcı için kazalar meydana gelebilir.
16. Dikkat!
- Kendi güvenliğiniz için sadece kullanım kılavuzunda belirtilmiş veya üreticisi tarafından önerilmiş veya belirtilmiş aksesuarlar ve ek cihazlar kullanın. Kullanım talimatı veya katalog içerisinde önerilen aletler ve aksesuarlardan farklı alet ve aksesuar kullanımı, sizin için yaralanma tehlikesi teşkil edebilir.
17. Gürültü
- Kompresör ile yapılan işlemlerde koruyucu ulaklık kullanın.
18. Bağlantı hattının değiştirilmesi
- Bağlantı hattı hasar görürse, tehlikelerin önlenmesi için üretici veya elektrik uzmanı tarafından değiştirilmelidir. Elektrik çarpması nedeniyle tehlike.
19. Lastiklerin doldurulması
- Dolumdan hemen sonra lastik basıncını uygun bir manometre ile örn. bir benzin istasyonunda kontrol edin.
20. İnşaat işletiminde yolda sürülebilir kompresörler
- Tüm hortum ve vanaların, kompresör için izin verilen en yüksek çalışma basıncı için uygun olmasına dikkat edin.
21. Kurulum yeri
- Kompresörü sadece düz yüzeyde kurun.
22. 7 bar değerini geçen basınçlarda, besleme hortumlarının örn. çelik halat gibi bir güvenlik kablolu ile donatılması önerilir.

23. Bükülme noktalarının oluşmasını önlemek için esnek hortum bağlantıları kullanarak hat sistemine aşırı yüklenmesini önleyin.
24. Sadece 30 mA'lık ya da daha az devreye girme akımına sahip bir hatalı akım koruma şalteri kullanın. Kaçak akım rölesi kullanılması elektrik çarpması riskini azaltır.

İlave güvenlik uyarıları

Kompresörü yağmur altında çalıştırmayın.

Püskürtme aksesuarları (örn. boya tabancası) ile bağlantılı olarak kullanırken, püskürtme tertibatına dolum yaparken cihaz ile arasında mesafe olsun ve kompresör yönünde püskürtme yapmayın.

İlgili basınçlı hava aletlerinin / basınçlı hava ek cihazlarının işletim kılavuzlarını dikkate alın!

Ayrıca aşağıdaki genel bilgiler dikkate alınmalıdır:

Basınçlı hava ve hava tabancası ile çalışmaya ilişkin güvenlik uyarıları

- Ürüne yeterli mesafe, min. 2,50 m olmasına dikkat edin ve basınçlı hava aletlerini / basınçlı hava ek cihazlarını işletim sırasında kompresörden uzak tutun.
- Kompresör pompası ve hatlar işletim sırasında yüksek sıcaklıklara ulaşmaktadır. Temas edilmesi durumunda yanmalar meydana gelir.
- Kompresör tarafından emilen hava kompresör pompasının içinde yangın veya patlamalara neden olabilecek katkı maddelerden korunmalıdır.
- Hortum bağlantısı çözüldüğüne, hortumun bağlantı parçası, elle tutulmalıdır. Böylece geri yayılan hortumdan kaynaklanan yaralanmaları önleyebilirsiniz.
- Hava tabancası ile yapılan işlemlerde koruyucu gözlük kullanın. Yabancı cisimler ve fırlatılan parçalar kolayca yaralanmalar meydana gelebilir.
- Basınçlı hava tabancası ile yapılan çalışmalarda koruyucu gözlük ve koruyucu solunum maskesi kullanın. Tozlar sağlığa zararlıdır! Yabancı cisimler ve fırlatılan parçalar kolayca yaralanmalar meydana gelebilir.
- Hava tabancasını kişilere tutmayın veya vücuttaki giysileri temizlemeyin. Yaralanma tehlikesi!

Enjeksiyon ve püskürtme ek cihazlarının (örn. boya enjeksiyonu) kullanımında güvenlik bilgileri:

1. Dolum işleminde hiçbir sıvının kompresör ile temas etmemesi için püskürtme ek cihazını kompresörden uzak tutun.

2. Püskürtme ek cihazları (örn. boya enjeksiyonu) ile kesinlikle kompresör yönünde püskürtme yapmayın. Nem, elektriksel tehlikelere neden olabilir!
3. 55° C değerinden düşük parlama noktasına sahip boyalar veya çözücü maddeler ile çalışmayın. Patlama tehlikesi!
4. Boya ve çözücü maddeleri ısıtmayın. Patlama tehlikesi!
5. Sağlığa zararlı sıvıların işlenmesi durumunda koruma amaçlı filtre cihazları (yüz maskeleri) gereklidir. Ayrıca bu malzemelerin üreticileri tarafından verilen koruyucu önlemleri de dikkate alın.
6. İşlenmiş malzemelerin ambalajında yer alan ve tehlikeli maddelere ilişkin veriler ve işaretler dikkate alınmalıdır. Gerekirse en önleyici tedbirler alınmalıdır, özellikle uygun kıyafet ve maskeler kullanılmalıdır.
7. Püskürtme işlemi sırasında ve çalışma alanında sigara içilmesi yasaktır. Patlama tehlikesi! Boya buharları da kolayca yanabilir.
8. Yangın yerleri, açık ışıklar veya kıvılcım üreten makineler mevcut olmamalı veya işlenmemelidir.
9. Yiyecek ve içecekleri çalışma odasında saklamayın veya tüketmeyin. Boya buharları sağlığa zararlıdır.
10. Çalışma odası 30 m³ alanından büyük olmalı ve püskürtme ile kurutma sırasında yeterli hava akışı mevcut olmalıdır.
11. Rüzgara karşı püskürtmeyin. Yanıcı veya tehlikeli maddelerin püskürtülmesinde genel olarak yerel polisin direktifleri dikkate alınmalıdır.
12. PVC basınç hortumu ile bağlantılı olarak beyaz alkol, bütül alkol ve metilen klorür gibi maddeler işlemeyin. Bu maddeler basınç hortumuna zarar verir.
13. Çalışma alanı doğrudan çalışma aracı ile temas etmeyecek şekilde kompresörden ayrılmış olmalıdır.

Basınç kaplarının işletilmesi

- Basınç kabı işleten kişi, basınç kabını usulüne uygun durumda olmasını ve işletilmesini sağlamak, denetlemeli, gerekli servis ve bakım çalışmalarını geciktirmeden yaptırmalı ve gerekirse gerekli güvenlik önlemlerini almaktan sorumludur.
- Denetleyici kurum münferit durumlarda gerekli denetleyici tedbirler talep edebilir.
- Basınç kabı, kusurlu olması, çalışanlar veya üçüncü kişiler için tehlike teşkil etmesi durumunda çalıştırılmamalıdır.

- Her işletim öncesinde basınç kabını pas ve hasara dair kontrol edin. Kompresör, hasarlı veya paslı basınç kabı ile işlenmemelidir. Hasarların tespiti durumunda lütfen müşteri hizmetleri servisine başvurun.

Uyarı!

Bu elektrikli alet, çalışması sırasında elektromanyetik alan oluşturuyor. Bu elektromanyetik alan, belirli durumlarda aktif veya pasif tıbbi implantları olumsuz etkileyebilir.

Ciddi ve ölümcül yaralanma tehlikesini azaltmak amacıyla, tıbbi implant taşıyan kişilerin, elektrikli aleti kullanmadan önce doktora veya tıbbi implant üreticisine danışmalarını öneriyoruz.

Güvenlik uyarılarını iyi muhafaza edin.

Artık riskler

Makine, en son teknolojiye göre ve geçerli güvenlik kuralları dikkate alınarak üretilmiştir. Ancak yine de çalışma sırasında artık riskler oluşabilir.

- Usulüne uygun olmayan elektrik bağlantı kablolarının kullanılması halinde akım nedeniyle sağlık riski söz konusudur.
- Ayrıca alınan tüm tedbirlere rağmen öngörülemeyen artık riskler mevcut olabilir.
- Artık riskler, "Güvenlik uyarıları" ve "Talimatlara uygun kullanım" bölümleri ve de kullanım kılavuzun tamamı dikkate alındığında en aza indirgenebilir.
- Makinenin rastgele işleme alınmalarını önleyin: Fişin elektrik prizine sokulması sırasında çalışma düğmesine basılmamalıdır. Bu kullanım kılavuzunda önerilen takımları kullanın. Bu şekilde makinenizden en iyi performans elde edersiniz.
- Makine çalıştığında ellerinizi çalışma alanından uzak tutun.

6. Teknik veriler

Şebeke bağlantısı	230 V~ 50 Hz
Motor gücü	1600 W
Çalışma modu	S3 %25*
Kompresör devir sayısı	13800 min ⁻¹
Basınç kabı hacmi	yakl. 80 l
İşletim basıncı	Maks. 14 bar
Teor. Emiş gücü	yakl. 330 l/dak
Teor. Çıkış gücü	yakl. 170 l/dak

Koruma türü	IP 32
Cihaz ağırlığı	44 kg
Maks. kurulum yüksekliği (deniz seviyesinin üzerinde)	1000 m

Teknik değişiklik yapma hakkı saklıdır!

*S3 %25= %25'lik bir çalıştırma süresi ile periyodik aralıklı çalışma (10 dakika bazında 2,5 dakika)

Gürültü ve titreşim

⚠ Uyarı: Gürültü, sağlığını son derece olumsuz etkileyebilir. Makine gürültüsü 85 dB (A)'yı aşarsa, lütfen uygun bir koruyucu kulaklık kullanın.

Karakteristik ses değerleri

Gürültü değerleri EN ISO 3744:1995 standardına uygun bir şekilde tespit edilmiştir.	
Ses gücü seviyesi L_{WA}	97 dB
Ses basıncı seviyesi L_{pA}	82 dB
Belirsizlik $K_{wa/pA}$	0,3 / 3 dB

Bir koruyucu kulaklık kullanın.

- Belirtilen titreşim toplam değeri ve belirtilen ses emisyon değeri, standart hale getirilmiş bir kontrol yöntemine göre ölçülmüştür ve bir elektrikli aletin bir başkasıyla karşılaştırılması için kullanılabilir.
- Belirtilen titreşim toplam değeri ve belirtilen gürültü emisyon değeri, ses yükünün önceden öngörülmesi için de kullanılabilir.

Bir uyarı bilgisi:

- Titreşim ve ses emisyonları, elektrikli aletin kullanım türü ve şekline ve kullanılan iş parçasının türüne bağlı olarak, elektrikli aletin mevcut kullanımı sırasında belirtilen değerlerden farklı olabilir.
- Kullanıcının korunması için gerçek kullanım koşulları sırasındaki titreşim yükünün değerlendirilmesine dayanan güvenlik tedbirleri alınmalıdır (bu sırada işletim çevriminin tüm oranları dikkate alınmalıdır, örn. elektrikli aletin kapatıldığı ve açık olduğu ancak yüksüz çalıştığı süreler).

7. Ambalajdan çıkarma

- Ambalajı açın ve makineyi dikkatlice dışarı çıkarın.
- Ambalaj malzemesini, ambalaj ve taşıma emniyetlerini çıkarın (varsa).
- Teslimat kapsamının eksiksiz olduğunu kontrol edin.

- Makine ve aksesuar parçalarında taşıma hasarı bulunmadığını kontrol edin. Şikayet olması durumunda derhal tedarikçi bilgilendirilmelidir. Daha sonra yapılan şikayetler kabul edilmemektedir.
- Ambalajı, mümkünse garanti süresinin sonuna kadar saklayın.
- Kullanımdan önce kullanım kılavuzunu okuyarak cihaz hakkında bilgi edinin.
- Aksesuar, aşınma ve yedek parçalarında sadece orijinal parçalar kullanın. Yedek parçalarını bayinizden temin edebilirsiniz.
- Siparişlerinizde her zaman ürün numarasını ile cihazın tip ve yapım yılını belirtin.

⚠ UYARI!

Makine ve ambalaj malzemesi, çocuklar için uygun değildir! Çocuklar; plastik torbalar, folyolar ve küçük parçalar ile oynamamalıdır! Yutma ve boğulma tehlikesi söz konusudur!

8. İşletime almadan önce

- Bağlantı öncesinde tip etiketi üzerindeki verilerin şebeke verileri ile aynı olduğundan emin olun.
- Cihazı taşıma hasarlarına dair kontrol edin. Olası hasarları, kompresörün eden taşıma şirketine derhal bildirin.
- Kompresörün kurulumu tüketicinin yakınında yapılmalıdır.
- Uzun hava hatları ve besleme hatları (uzatma kabloları) kullanılmamalıdır.
- Emme havasının kuru ve tozsuz olmasına dikkat edin.
- Kompresörü nemli ya da ıslak alanlara koymayın.
- Kompresör sadece uygun odalarda (iyi havalandırılan, ortam sıcaklığı +5°C ile 40°C arası) işletilebilir. Odada toz, asit, buhar, patlayıcı ve yanıcı gazlar bulunmamalıdır.
- Kompresör kuru odalardaki kullanım için uygundur. Püskürtme suyu ile çalışılan alanlarda kullanımı yasaktır.
- Kompresör açık havadaki kuru ortam koşullarında çok kısa bir süre işletilebilir.
- Kompresör her zaman kuru olmalı ve çalışma sonrasında açık havada kalmamalıdır.

9. Testerenin kurulumu ve kullanımı

⚠ Dikkat!

İşletime almadan önce cihazı mutlaka komple monte edin!

9.1 Tekerleklerin montajı (Res. 3)

- Birlikte verilen tekerlekleri (4) gösterildiği gibi takın.

9.2 Ayak montajı (Res. 3)

- Birlikte verilen ayağı (5) gösterildiği gibi takın.

9.3 Şebeke bağlantısı

- Kompresör emniyet tapalı şebeke hattı ile donatılmıştır. Bu emniyet tapası her 230V ~ / 50 Hz arası ve 16 A ile emniyete alınmış olan her koruyucu temas prizine takılabilir.
- İşletime alma işleminden önce, şebeke geriliminin işletim gerilimi ve veri levhasındaki makine gücü ile uyduğundan emin olun.
- Uzun besleme hatları, uzatma kabloları, kablo tamburları vs. gerilimin düşmesine neden olur ve motorun çalışmaya başlamasını engelleyebilir.
- +5°C altındaki düşük sıcaklıklarda, motorun çalışmaya başlaması, zor olabilir.

9.4 Açma / Kapatma şalteri (Res. 2)

- Açma / kapatma şalterinin (11) I konumuna bastırılmasıyla kompresör çalıştırılır.
- Kompresörü kapatmak için açma / kapatma şalteri (11) 0 konumuna bastırılmalıdır.

9.5 Basınç ayarı (Res. 1, 2)

- Basınç regülatörü (7) ile basınç, manometrede (13) ayarlanır.
- Ayarlanan basınç, hızlı kaplında (9) görülebilir.
- Manometrede (12) kazan basıncı okunur.
- Kazan basıncı, hızlı kaplından (9) çıkarılır.

9.6 Basınç şalteri ayarı

- Basınç şalteri fabrika tarafından ayarlanmıştır.
 - Açılma basıncı yakl. 11 bar
 - Kapatma basıncı yakl. 14 bar

9.7 Basınçlı hava hortumunun montajı (teslimat kapsamına dahil değildir)

- Basınçlı hava hortumunu hızlı kaplına bağlantısından (9) birine bastırın. Basınçlı hava hortumu oturur.

9.8 Basınçlı hava hortumunun sökülmesi (teslimat kapsamına dahil değildir)

- Hızlı kaplına bağlantısındaki (9) kaplına halkasını kompresöre bastırın. Basınçlı hava hortumu, hızlı kaplına bağlantısından (9) çıkar.

⚠ Dikkat!

Basınçlı hava hortumu mevcut basınca göre kompresörden fırlatılır.

Yaralanmaları önlemek için, hızlı kaplına bağlantısından (9) hemen sonra sökme işlemi gerçekleştirirken basınçlı hava hortumunu sıkı tutun.

10. Elektrik bağlantısı

Takılı elektro motor işletime hazır bir şekilde bağlıdır. Bağlantı ilgili VDE ve DIN kurallarına uygundur. Müşteri tarafından yapılan şebeke bağlantısı ya da kullanılan uzatma hattı bu talimatlara uygun olmalıdır.

Enjeksiyon ve püskürtme ek cihazları ile yapılan çalışmalarda ve açık havadaki geçici kullanım durumunda cihaz mutlaka 30 mA'lık ya da daha az bir devreye girme akımına sahip hatalı akım koruma şalteri üzerinden bağlanmalıdır.

Hasarlı elektrik bağlantı kablosu

Elektrikli bağlantı kablolarında sıklıkla izolasyon hasarları oluşur.

Bunun olası nedenleri:

- Bağlantı kablolarının pencere veya kapılardan geçmesi nedeniyle oluşan baskılar.
- Bağlantı kablosunun doğru döşenmemesi veya sabitlenmemesi nedeniyle bükülmesi.
- Bağlantı kablosuna basılması nedeniyle oluşan kesilmeler.
- Duvar prizinden zorla çekme nedeniyle oluşan izolasyon hasarları.
- İzolasyonun eskimesine bağlı çatlaklar.

Bu gibi hasarlı elektrik bağlantı kabloları kullanılmamalıdır ve izolasyon hasarları nedeniyle ölüm tehlikesi söz konusudur.

Elektrik bağlantı kablolarında düzenli olarak hasar kontrolü yapın. Kontrol sırasında bağlantı kablosunun şebekeye bağlı olmamasına dikkat edin.

Elektrik bağlantı kabloları geçerli VDE ve DIN yönetmeliklerine uygun olmalıdır. Sadece aynı işarete sahip bağlantı kabloları kullanın.

Bağlantı kablosunda tip kodu baskısının bulunması zorunludur.

Hasarlı veya arızalı şebeke bağlantı kablolarının değiştirilmesi için güvenlik talimatları

Bu cihazın şebeke bağlantısı hattı hasar görürse, tehlikelerin önlenmesi için üretici ya da müşteri hizmeti veya benzeri kalifiye bir kişi tarafından değiştirilmelidir.

Bağlantı türü Y

Şebeke bağlantısı hattının değiştirilmesi gereken durumda, güvenliği sağlamak için bunlar üretici veya temsilcisi tarafından gerçekleştirilmelidir.

Alternatif akımlı motor

- Şebeke gerilimi 230 V~ olmalıdır.
- 25m'ye kadar olan uzatma kabloları 1,5 milimetrekare kesitli olmalıdır.

Sorularınızın olması durumunda lütfen aşağıdaki bilgileri verin:

- Motorun akım türü
- Makine tip etiketinin verileri
- Motor tip etiketinin verileri

11. Temizlik, bakım, depolama ve yedek parça siparişi

⚠ Dikkat!

Tüm temizlik ve bakım çalışmalarından önce elektrik fişini çekin! Elektrik çarpması nedeniyle yaralanma tehlikesi!

⚠ Dikkat!

Cihaz tamamen soğuyana kadar bekleyin! Yanma tehlikesi!

⚠ Dikkat!

Tüm temizlik ve bakım çalışmalarından önce cihaz başıncı siz duruma getirilmelidir! Yaralanma tehlikesi!

11.1 Temizlik

- Cihazı tozdan ve kirden mümkün olduğu kadar temiz tutun. Cihazı temiz bir bezle silin ya da düşük basınç durumunda basınçlı hava ile üfleyin.
- Cihazı her kullanımdan sonra doğru şekilde temizlenmesini öneriyoruz.
- Cihazı düzenli olarak nemli bezle ve biraz yağlama sabunu ile temizleyin. Temizlik ya da çözücü maddesi kullanmayın; bunlar cihazın plastik parçalarına zarar verebilir. Cihazın içerisine su girmemesine dikkat edin.

- Hortum ve püskürtme aletleri temizlenmeden önce kompresörden ayrılmalıdır. Kompresör, su, çözücüler v.b. ile temizlenmemelidir.

11.2 Basınç kabının bakımı (Res. 1)

⚠ Dikkat!

Basınç kabının (3) sürekli kullanılabilmesi için, her işletim sonrasında yoğuşma suyu boşaltma tapasının (10) açılması ile boşaltılmalıdır.

Önce kazan basıncını boşaltın.

Boşaltma tapasını (10), yoğuşma suyunun tamamen basınç kabından (3) akabilmesi için saat yönünün tersine açılır (kompresör alt tarafından civataya olan bakış yönü).

Yoğuşma suyunu basınç kabından (3) boşaltmak için, boşaltma tapası (10) en alçak noktada olacak şekilde hafif yana yatırılmalıdır.

Boşaltma tapasını (10) tekrar kapatın (saat yönünde çevirin). Her işletim öncesinde basınç kabını (3) pas ve hasara dair kontrol edin.

Kompresör, hasarlı veya paslı basınç kabı (3) ile işletilmemelidir. Hasarların tespiti edilmesi durumunda lütfen müşteri hizmetleri servisine başvurun.

Basınç kabındaki yoğuşma suyu yağ kalıntıları içerebilir. Yoğuşma suyunu çevre korumaya uygun şekilde ilgili toplama yerinde imha edin.

11.3 Emniyet valfi (Res. 4)

Emniyet valfi (4), basınç kabının (3) izin verilen en yüksek basınç değerine ayarlanmıştır. Emniyet valfi (4) ayarının değiştirilmesi veya emniyet valfinin çıkarılması yasaktır.

Gerektiğinde emniyet valfinin(4) doğru çalışması için valf yılda en az 3 defa olmak üzere her 30 çalışma saatinde bir etkinleştirilmelidir.

Emniyet valfi (4) çıkışını açmak için boşaltma somunu (4.1) açmak amacıyla saat yönü tersine çevirin.

Emniyet valfi (4) duyulur şekilde hava boşaltıyor. Ardından boşaltma somununu (4.1) tekrar saat yönüne yönünde çevirerek sıkıştırın.

11.4 Depolama

⚠ Dikkat!

Elektrik fişini çekin, cihazı ve tüm bağlı basınçlı hava aletlerinin havasını tahliye edin. Kompresörü, yetkisiz kişiler tarafından çalıştırılmayacak bir yer bırakın.

⚠ Dikkat!

Kompresörü sadece kuru ve yetkisi olmayan kişilerin erişmeyeceği ortamda saklayın. Devirmeyin, sadece dik olarak saklayın!

11.4.1 Aşırı basıncın tahliye edilmesi

Kompresördeki basıncı, kompresörü kapatarak ve örn. bir basınçlı hava aletini veya temizlik tabancasını boşa çalıştırarak, basınç kabında (3) kalan basınçlı havayı kullanarak boşaltın.

11.5 Taşıma (Res. 1)

Kompresör, taşıma kulpundan (1) tekerleklerle (4) yatılarak taşınabilir.

11.6 Yedek parça siparişi

Yedek parça siparişinde şu bilgiler verilmelidir:

- Cihaz tipi
- Cihazın ürün numarası

11.7 Servis bilgileri

Ürünün aşağıdaki parçalarının kullanıma veya doğal sürece bağlı olarak aşınmaya tabi olduğu veya aşağıdaki parçaların sarf malzemeleri olarak gerekli olduğu dikkate alınmalıdır.

Aşınma parçaları*: Hava filtresi

* Teslimat kapsamında bulunması zorunlu değildir!

Yedek parçalar ve aksesuarları servis merkezimizden temin edebilirsiniz. Bunun için kapak sayfasındaki QR kodunu tarayın.

12. İmha ve yeniden değerlendirme

Ambalaj ile ilgili bilgiler



Ambalaj malzemeleri geri dönüştürülebilir özelliktedir. Lütfen ambalajları çevreye uygun bir şekilde tasfiye edin.

Elektrikli ve elektronik cihaz yasasına (ElektroG) ilişkin bilgiler



Elektrikli ve elektronik eski cihazlar evsel atıklara ait değildir, ayrı olarak toplanmalı veya tasfiye edilmelidir!

- Eski cihazda takılı olmayan eski batarya veya aküler, verilmeden önce tahrip edilmeden çıkarılmalıdır! Bunlar batarya yasasına göre tasfiye edilir.

- Elektrikli ve elektronik cihaz sahipleri veya kullanıcıları, bunları kullandıktan sonra yasal olarak iade etmekle yükümlüdür.
- Eski cihazdaki kişisel verilerinin tasfiye için silinmesinden son kullanıcı sorumludur!
- Üzerinde çarpı olan çöp kutusu sembolü, elektrikli ve elektronik cihazların ev çöpüne atılmayacağına işaret eder.
- Elektrikli ve elektronik eski cihazlar aşağıdaki yerlere ücretsiz olarak teslim edilebilir:
 - Kamusal tasfiye veya toplama yerleri (örn. belediye şantiyeleri).
 - Satıcıların bunları gönüllü olarak geri almak veya sunmakla yükümlü olması koşuluyla, elektronik cihazlara yönelik satış noktaları (sabit ve çevrim içi).
 - Cihaz başına, kenar uzunluğu maksimum 25 santimetre olan yaklaşık üç eski elektronik cihazı, öncesinde yeni bir cihaz satın almadan veya bölgenizdeki başka bir yetkili toplama yerine götürmeden üreticiye ücretsiz olarak teslim edebilirsiniz.
 - Üreticinin ve satıcının diğer ek iade alma koşullarını ilgili müşteri hizmetlerinden öğrenebilirsiniz.
- Üretici tarafından özel bir eve yeni bir elektronik cihazın teslim edilmesi durumunda, son kullanıcının talebi üzerine eski elektronik cihazın ücretsiz olarak teslim alınmasını sağlayabilir. Bu konu ile ilgili üreticinin müşteri hizmetleri ile iletişime geçin.
- Bu beyanlar sadece Avrupa Birliği ülkelerinde kurulu olan ve satılan ve 2012/19/AB Avrupa Yönetmeliğine tabi olan cihazlar için geçerlidir. Avrupa Birliği dışındaki ülkelerde, elektronik ve elektrikli eski cihazların tasfiye işlemi için farklı düzenlemeler geçerli olabilir.

13. Arıza giderme

Arıza	Olası sebep	Yardım
Kompresör çalışmıyor.	Şebeke gerilimi yok.	Kablo, elektrik fişi, sigorta ve prizi kontrol edin.
	Şebeke gerilimi düşük.	Çok uzun uzatma kabloları kullanmayın. Yeterli enine kesitli uzatma kablosu kullanın.
	Dış ortam sıcaklığı düşük.	0° C değerinin altındaki dış ortam sıcaklığında çalıştırmayın.
	Motor aşırı ısındı.	Motoru soğumaya bırakın, gerekirse aşırı ısınma nedenini gidin.
Kompresör çalışıyor, ancak basınç yok.	Çekvalf sızdırıyor.	Çekvalfi değiştirin.
	Contalar bozuk.	Contaları kontrol edin, bozuk contaları yetkili serviste değiştirin.
	Yoğuşma suyu için boşaltma tapası sızdırıyor.	Cıvatayı elle sıkın. Cıvata üzerindeki contayı kontrol edin, gerekirse değiştirin.
Kompresör çalışıyor, basınç manometrede gösteriliyor ancak aletler çalışmıyor.	Hortum bağlantısında sızıntı var.	Basınçlı hava hortumu ve aletleri kontrol edin, gerekirse değiştirin.
	Hızlı kaplinde sızıntı var.	Hızlı kaplini kontrol edin, gerekirse değiştirin.
	Basınç regülatöründe çok düşük basınç ayarlı.	Basınç regülatörünü daha fazla açın.

Schepach GmbH, Günzburger Str. 69, 89335 Ichenhausen

DE	EU-Konformitätserklärung Originalkonformitätserklärung		Der hier beschriebene Gegenstand der Erklärung erfüllt die Vorschriften der Richtlinie 2011/65/EU des Europäischen Parlaments und des Rates vom 8. Juni 2011 zur Beschränkung der Verwendung bestimmter gefährlicher Stoffe in Elektro- und Elektronikgeräten. *
	Wir erklären in alleiniger Verantwortung, dass das hier beschriebene Produkt mit den geltenden Richtlinien und Normen übereinstimmt.		Technische Unterlagen verfügbar bei: **
GB	EU Declaration of Conformity Translation of the original Declaration of Conformity		The object of the declaration described here fulfils the regulations of the directive 2011/65/EU of the European Parliament and Council from 8th June 2011, on the restriction of the use of certain hazardous substances in electrical and electronic equipment. *
	We declare under our sole responsibility that the product described here complies with the applicable directives and standards.		Technical documentation available at: **
FR	Déclaration UE de conformité Traduction de la déclaration de conformité originale		L'appareil décrit ci-dessus dans la déclaration est conforme aux réglementations de la directive 2011/65/UE du Parlement Européen et du Conseil du 8 juin 2011 visant à limiter l'utilisation de substances dangereuses dans la fabrication des appareils électriques et électroniques. * Dossier technique auprès de: **
	Nous déclarons, sous notre propre responsabilité, que le produit décrit ici est conforme aux directives et normes en vigueur.		
IT	Dichiarazione di conformità UE Traduzione della dichiarazione di conformità originale		L'oggetto della dichiarazione, qui descritto, soddisfa le disposizioni della Direttiva 2011/65/UE del Parlamento Europeo e del Consiglio dell'8 giugno 2011, sulla restrizione nell'utilizzo di determinate sostanze pericolose negli apparecchi elettrici ed elettronici. *
	Dichiariamo sotto la nostra esclusiva responsabilità che il prodotto qui descritto è conforme alle direttive e alle norme vigenti.		Documentazione tecnica disponibile presso: **
NL	EU-conformiteitsverklaring Vertaling van de originele conformiteitsverklaring		Het hier beschreven onderwerp van deze verklaring voldoet aan de voorschriften van richtlijn 2011/65/EU van het Europese Parlement en de Raad van 8 juni 2011 omtrent de beperking van het gebruik van bepaalde gevaarlijke stoffen in elektrische en elektronische apparaten. *
	Wij verklaren onder eigen verantwoordelijkheid dat het hier beschreven product voldoet aan de geldende richtlijnen en normen.		Technische documentatie verkrijgbaar bij: **
ES	Declaración de conformidad UE Traducción de la Declaración de conformidad original		El objeto de la declaración aquí descrito cumple las disposiciones de la Directiva 2011/65/UE del Parlamento Europeo y el Consejo del 8 de junio de 2011 sobre restricciones a la utilización de determinadas sustancias peligrosas en aparatos eléctricos y electrónicos. *
	Declaramos, bajo nuestra exclusiva responsabilidad, que el producto aquí descrito cumple las directivas y normas aplicables.		Documentación técnica disponible en: **
PT	Declaração de conformidade UE Tradução da declaração de conformidade original		O objeto da declaração aqui descrito cumpre com as normas da Diretiva 2011/65/UE do Parlamento Europeu e do Conselho de 8 de junho de 2011 relativamente à restrição da utilização de determinadas substâncias perigosas em equipamentos elétricos e eletrónicos. *
	Declaramos, à nossa exclusiva responsabilidade, que o produto aqui descrito está em conformidade com as diretivas e normas aplicáveis.		Documentos técnicos disponíveis junto de: **
CZ	EU prohlášení o shodě Překlad originálního prohlášení o shodě		Zde popsaný předmět prohlášení splňuje předpisy směrnice 2011/65/EU Evropského parlamentu a Rady ze dne 8. června 2011 pro omezení používání určitých nebezpečných látek v elektrických a elektronických zařízeních. *
	Prohlašujeme na svou výlučnou odpovědnost, že zde popsaný výrobek odpovídá platným směrnicím a normám.		Technické podklady k dispozici u: **
SK	EU vyhlásenie o zhode Preklad originálneho vyhlásenia o zhode		Tu opísaný predmet vyhlásenia je v súlade s predpismi smernice Európskeho parlamentu a Rady 2011/65/EU z 8. júna 2011 o obmedzení používania určitých nebezpečných látok v elektrických a elektronických zariadeniach. *
	Na vlastnú zodpovednosť vyhlasujeme, že tu popísaný výrobok je v súlade s platnými smernicami a normami.		Technické podklady sú k dispozícii na: **
HU	EU megfeleléségi nyilatkozat Az eredeti megfeleléségi nyilatkozat fordítása		A nyilatkozat itt megnevezett tárgya teljesíti az Európai Parlament és Tanács 2011. június 8-i, egyes veszélyes anyagok elektromos és elektronikus berendezésekben való alkalmazásának korlátozásáról szóló 2011/65/EU irányelvének előírásait. *
	Saját kizárólagos felelősségünkre kijelentjük, hogy az itt ismertetett termék megfelel az érvényes irányelveknek és szabványoknak.		A műszaki dokumentáció elérhető: **
	Cikkszám ***	Termék megnevezése: Kompressor HC85V	Márka ****

PL	Deklaracja zgodności UE Tłumaczenie oryginalnej deklaracji zgodności		Wymieniony powyżej przedmiot niniejszej deklaracji jest zgodny z wymogami dyrektywy 2011/65/UE Parlamentu Europejskiego i Rady z 8 czerwca 2011 r. w sprawie ograniczenia stosowania niektórych niebezpiecznych substancji w sprzęcie elektrycznym i elektronicznym. *
	Oświadczamy na własną odpowiedzialność, że opisany tutaj produkt jest zgodny z obowiązującymi dyrektywami i normami.		Dokumentacja techniczna dostępna na stronie: **
	Numer artykułu ***	Nazwa artykułu: Kompresor HC85V	Marka ****
HR	EU izjava o skladnosti Prijevod originalne izjave o skladnosti		Ovdje opisani predmet izjave ispunjava propise Direktive 2011/65/EU Europskog parlamenta i Vijeća od 8. lipnja 2011. o ograničenju uporabe određenih opasnih tvari u električnoj i elektroničkoj opremi. *
	Na svoju odgovornost izjavljujemo da je ovdje opisan proizvod usklađen s važećim direktivama i normama.		Tehnička dokumentacija dostupna je na: **
	Broj artikla***	Naziv artikla: Kompresor HC85V	Marka****
SI	EU izjava o skladnosti Prevod originalne izjave o skladnosti		Tukaj opisani predmet izjave izpolnjuje predpise Direktive 2011/65/EU Evropskega parlamenta in Sveta z dne 8. junij 2011 za omejevanje uporabe določenih nevarnih snovi v električnih in elektronskih napravah. *
	S polno odgovornostjo izjavljamo, da je tukaj opisani izdelek v skladu z veljavnimi smernicami in standardi.		Tehnični dokumenti so na voljo pri: **
	Številka izdelka ***	Opis izdelka: Kompresor HC85V	Znamka ****
EE	EL vastavusdeklaratsioon Vastavusdeklaratsiooni originaali tõlge		Deklaratsiooni objektiks olev siin kirjeldatud ese vastab Euroopa Parlamendi ja nõukogu direktiivile 2011/65/EU kuupäevaga 8. juuni 2011 teatud ohtlike ainete kasutamispirangu kohta elektri- ja elektroonikaseadmetes. *
	Me deklareerime ainuskuliselt vastutades, et siin kirjeldatud toode ühtib esitatud direktiivide ja normidega.		Tehnilised dokumendid on saadaval: **
	Artiklinumber ***	Art nimetus: Kompresor HC85V	Kaubamärk ****
LT	EB atitikties deklaracija Atitikties deklaracijos originalo vertimas		Čia aprašytas deklaracijos objektas atitinka 2011 m. birželio 8 d. Europos Parlamento ir Tarybos direktyvos 2011/65/ES dėl tam tikrų pavojingų medžiagų naudojimo elektros ir elektroninėje įrangoje apribojimo reikalavimus. *
	Prisiimdami išskirtinę atsakomybę deklaruojame, kad čia aprašytas gaminy atitinka galiojančias direktyvas ir standartus.		Techninius dokumentus galima gauti iš: **
	Gaminio numeris ***	Gaminio pavadinimas: Kompresorius HC85V	Prekės ženklas ****
LV	ES atbilstības deklarācija Orģinālās atbilstības deklarācijas tulkojums		Šeit aprakstītais deklarācijas priekšmets atbilst Eiropas Parlamenta un Eiropas Padomes 2011. gada 8. jūnija Direktīvas 2011/65/ES noteikumiem par noteiktu bīstamo vielu izmantošanas ierobežošanu elektriskajās un elektroniskajās ierīcēs. *
	Mēs, uzņemoties pilnu atbildību, paziņojam, ka šeit aprakstītais ražojums atbilst spēkā esošajām direktīvām un standartiem.		Tehniskā lieta ir pieejama pie: **
	Preces numurs ***	Preces apzīmējums: Kompresors HC85V	Prečģzģme ****
SE	EU-försäkran om överensstämmelse Översättning från försäkran om överensstämmelse i original		Föremålet för försäkran som beskrivs här överensstämmer med bestämmelserna i Europaparlamentets och rådets direktiv 2011/65/EU av den 8 juni 2011 om begränsning av användningen av vissa farliga ämnen i elektriska och elektroniska produkter. *
	Vi förklarar under eget ansvar att produkten som beskrivs här överensstämmer med gällande riktlinjer och standarder.		Teknisk dokumentation tillgänglig hos: **
	Artikelnummer ***	Artikelbeteckning: Kompresor HC85V	Märke ****
FI	EU-vaatimustenmukaisuusvakuutus Alkuperäisen vaatimustenmukaisuusvakuutuksen käännös		Tässä kuvattu vakuutuksen kohde täyttää tietyjen vaarallisten aineiden käytön rajoittamisesta sähkö- ja elektroniikkalaitteissa 8. kesäkuuta 2011 annetun Euroopan parlamentin ja neuvoston direktiivin 2011/65/EU määräykset. *
	Vakuutamme omalla vastuullamme, että tässä kuvattu tuote täyttää voimassa olevien direktiivien ja standardien määräykset.		Tekniset asiakirjat saatavana: **
	Tuotenro ***	Tuotenumike: Kompresori HC85V	Merkki ****
DK	EU-overensstemmelseserklæring Oversættelse af den originale overensstemmelseserklæring		Genstanden for den her beskrevne erklæring overholder bestemmelserne i Europa-Parlamentets og Rådets direktiv 2011/65/EU af 8. juni 2011 vedr. begrænsning af brugen af visse farlige stoffer i elektrisk og elektronisk udstyr. *
	Vi erklærer under eget ansvar, at det her beskrevne produkt overholder de gældende direktiver og standarder.		Tekniske dokumenter findes på: **
	Artikelnummer ***	Art.-betegnelse: Kompresor HC85V	Mærke ****
NO	EU-samsvarserklæring Oversettelse av den opprinnelige samsvarserklæringen		Gjenstand for erklæringen beskrevet her oppfyller forskriftene til direktiv 2011/65/EU fra Europa-Parlamentet og Rådet av 8. juni 2011 om begrenning av bruken av bestemte farlige stoffer i elektrisk og elektronisk utstyr. *
	Vi erklærer med ęneansvar at produktet som er beskrevet her er i samsvar med gjeldende direktiver og standarder.		Tekniske dokumenter tilgjengelig hos: **
	Artikkelnummer ***	Art.betegnelse: Kompresor HC85V	Merke ****

BG	ЕС Декларация за съответствие Превод на оригиналната декларация на съответствие Ние декларираме на своя отговорност, че описаният тук продукт отговаря на приложимите директиви и стандарти.		Описаният предмет в декларацията отговаря на разпоредбите на Директива 2011/65/ЕС на Европейския парламент и на Съвета от 8 юни 2011 г. относно ограничението на употребата на определени опасни вещества в електрическото и електронното оборудване. * Техническата документация се предоставя от: **
	Каталожен номер ***	Обозначение на артикула: Компресор HC85V	Марка ****
GR	Δήλωση συμμόρφωσης ΕΕ Μετάφραση από το πρωτότυπο της δήλωσης συμμόρφωσης Δηλώνουμε με αποκλειστική μας ευθύνη ότι το προϊόν που περιγράφεται στο παρόν βρίσκεται σε συμμόρφωση με τις ισχύουσες Οδηγίες και Πρότυπα.		Το αντικείμενο της παρούσας δήλωσης, το οποίο περιγράφεται εδώ, εκπληρώνει τις διατάξεις της Οδηγίας 2011/65/ΕΕ του Ευρωπαϊκού Κοινοβουλίου και του Συμβουλίου της 8ης Ιουνίου 2011 σχετικά με τον περιορισμό της χρήσης ορισμένων επικίνδυνων ουσιών σε ηλεκτρικό και ηλεκτρονικό εξοπλισμό. * Ο τεχνικός φάκελος είναι διαθέσιμος στη θέση: **
	Αριθμός είδους ***	Όνομασία ειδ.: Συμπιεστής HC85V	Μάρκα ****
RO	Declarație de conformitate UE Traducere a declarației de conformitate originale Declaram pe proprie răspundere că produsul descris aici coincide cu directivele și normele în vigoare.		Obiectul declarației descris aici îndeplinește prescripțiile directivei 2011/65/UE a Parlamentului European și a Consiliului din 8 Iunie 2011 asupra limitării utilizării anumitor substanțe periculoase în aparatele electrice și electronice. * Documentație tehnică disponibilă la: **
	Număr articol ***	Notație art.: Compresor HC85V	Marcă ****
RS	EU izjava o usaglašenosti Prevod originalne izjave o uskladenosti Izjavljujemo na našu isključivu odgovornost da je ovde opisani proizvod usklađen sa primenljivim smernicama i standardima.		Ovde opisani predmet ove izjave ispunjava odredbe Direktive 2011/65/EU Evropskog parlamenta i Saveta od 8. juna 2011. godine o ograničenju upotrebe određenih opasnih materija u električnoj i elektronskoj opremi. * Tehnička dokumentacija dostupna kod: **
	Broj artikla ***	Oznaka proizvoda: Kompresor HC85V	Brend ****
TR	AB uygunluk beyanı Orijinal uygunluk beyanının çevirisi Burada açıklanan ürünün geçerli yönetmeliklere ve standartlara uygun olduğunu tamamen kendi sorumluluğumuz altında beyan ediyoruz.		İşbu uygunluk beyanının düzenlendiği burada adı geçen ürün, Avrupa Parlamentosu'nun ve 8 Haziran 2011 tarihli Konsey'in elektrik ve elektronik cihazlarda belirli tehlikeli maddelerin sınırlandırılmasına ilişkin 2011/65/AT sayılı direktifini yerine getirmektedir. * Teknik belgeler şurada mevcuttur: **
	Ürün numarası ***	Ürün Tanım: Kompresör HC85V	Marka ****
*** 5906151901 / 5906151999		**** SCHEPPOCH	

**: Georg Kohler Günzburger Str. 69 D-89335 Ichenhausen i. V. Andreas Pöcher / Head of Project Management i. V. Simon Schunk / Division Manager Product Center Ichenhausen, 01.04.2026	<input checked="" type="checkbox"/> 2011/65/EU* <input checked="" type="checkbox"/> 2014/30/EU <input checked="" type="checkbox"/> 2014/29/EU <input type="checkbox"/> 2014/35/EU <input type="checkbox"/> 2004/22/EG <input checked="" type="checkbox"/> 2014/68/EU <input type="checkbox"/> 89/686/EWG_96/58/EG <input type="checkbox"/> 90/396/EWG	<input checked="" type="checkbox"/> 2006/42/EG <input type="checkbox"/> Annex IV Notified Body: Notified Body No.: Certificate No.:	<input checked="" type="checkbox"/> 2000/14/EG; 2005/88/EG Noise: measured L_{wA} = 93,6 dB(A) guaranteed L_{wA} = 96 dB(A) <input type="checkbox"/> Annex V <input checked="" type="checkbox"/> Annex VI Notified Body: Eurofins Product Testing Service (Shanghai) Co., Ltd. Notified Body No.:
	<input type="checkbox"/> 2016/1628/EU	Emission No.: EN 1012-1:2010; EN 60204-1:2018; EN IEC 55014-1:2021; EN IEC 55014-2:2021; EN IEC 61000-3-2:2019+A1:2021; EN 61000-3-3:2013+A1:2019+A2:2021	

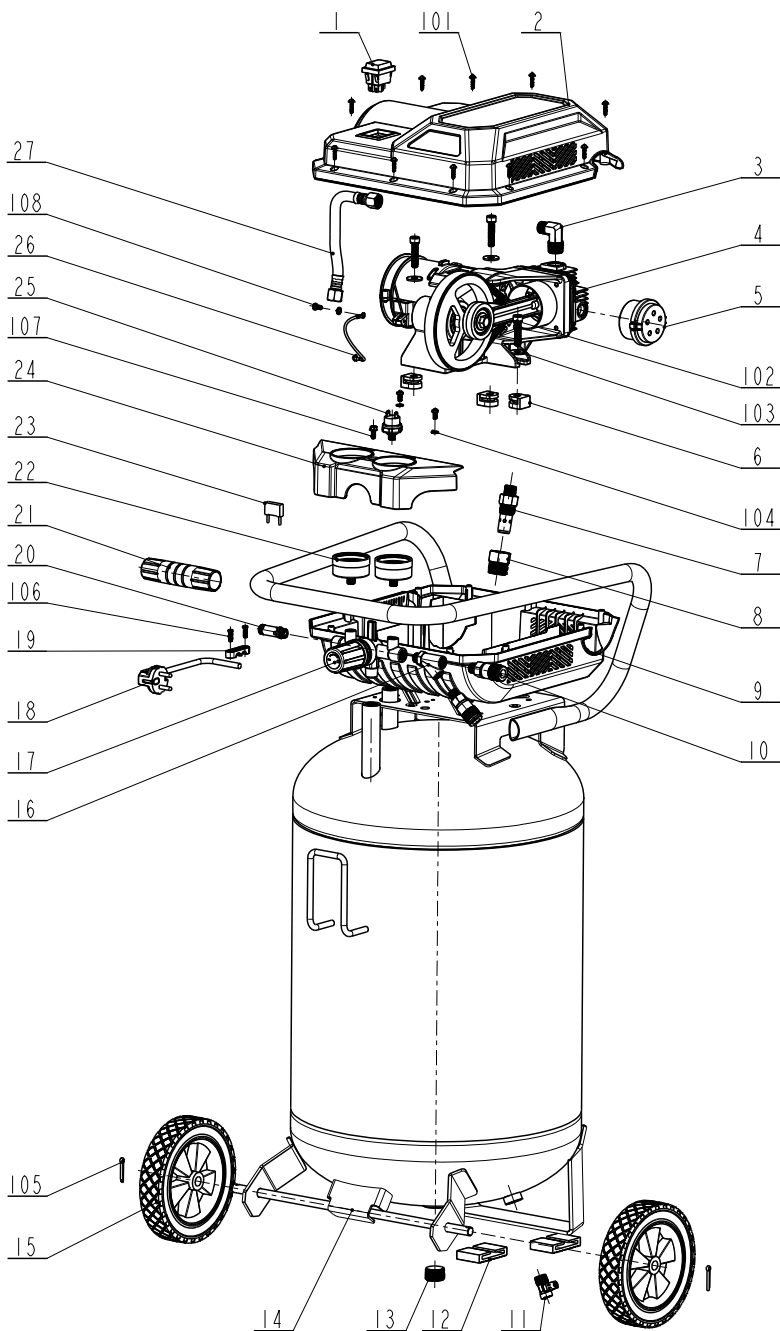

Wiring diagram

